



Διαχρονικές Τάσεις Δεικτών Ανθρώπινου Δυναμικού στην Κύπρο: Συμμετοχή και Προσφορά στην Αγορά Εργασίας **2004-2010**



ΔΙΑΧΡΟΝΙΚΕΣ ΤΑΣΕΙΣ ΔΕΙΚΤΩΝ

ΑΝΘΡΩΠΙΝΟΥ ΔΥΝΑΜΙΚΟΥ ΣΤΗΝ ΚΥΠΡΟ:

Συμμετοχή και Προσφορά στην Αγορά Εργασίας

2 0 0 4 - 2 0 1 0

ΔΙΕΥΘΥΝΣΗ ΕΡΕΥΝΑΣ ΚΑΙ ΠΡΟΓΡΑΜΜΑΤΙΣΜΟΥ

ΑΡΧΗ ΑΝΑΠΤΥΞΗΣ ΑΝΘΡΩΠΙΝΟΥ ΔΥΝΑΜΙΚΟΥ

ΙΟΥΛΙΟΣ 2011

ISBN 978-9963-43-941-6

Υπεύθυνοι Λειτουργοί

Κυριάκος Κυριάκου, *Λειτουργός Ανθρώπινου Δυναμικού 1^{ης} Τάξης*

Αλέξης Ιωάννου, *Λειτουργός Ανθρώπινου Δυναμικού*

Συνεργασία με Στατιστική Υπηρεσία

Αλέκος Αγαθαγγέλου, *Πρώτος Λειτουργός Στατιστικής*

Ελένη Χριστοδουλίδου, *Λειτουργός Στατιστικής Α*

Συντονισμός

Γιάννης Μουρουζίδης, *Ανώτερος Λειτουργός Ανθρώπινου Δυναμικού*

Εποπτεία

Ξενάκης Μιχαηλίδης, *Διευθυντής Έρευνας και Προγραμματισμού*

Γενική ευθύνη

Δρ Γιώργος Όξινος, *Γενικός Διευθυντής*

Αναδημοσίευση μέρους ή ολόκληρης της μελέτης επιτρέπεται νοουμένου ότι αναφέρεται η πηγή.

ΠΡΟΛΟΓΟΣ

Η παρούσα μελέτη εξετάζει τις διαχρονικές τάσεις των δεικτών συμμετοχής και προσφοράς στην αγορά εργασίας στην Κύπρο ενώ παρέχει και συγκριτικά στοιχεία όπου είναι διαθέσιμα για τα κράτη μέλη της Ευρωπαϊκής Ένωσης. Συγκεκριμένα, παρουσιάζονται συγκριτικά οι διαχρονικές τάσεις για τα ποσοστά συμμετοχής στην αγορά εργασίας, τους αδρανείς που επιθυμούν εργασία και την προσφορά εργατικού δυναμικού.

Ανάμεσα στις κεντρικές επιδιώξεις κάθε κράτους είναι η δημιουργία μιας σύγχρονης και ευέλικτης αγοράς εργασίας και ενός άρτια καταρτισμένου ανθρώπινου δυναμικού ικανού να ανταποκρίνεται αποτελεσματικά στις συνεχώς αυξανόμενες προκλήσεις και απαιτήσεις της οικονομίας. Αυτός ο στρατηγικός στόχος καταλαμβάνει εξέχουσα θέση και στο πρόγραμμα δράσης για προώθηση της Στρατηγικής «Ευρώπη 2020».

Σημαντικό εργαλείο για παρακολούθηση της υλοποίησης αυτού του στρατηγικού στόχου αποτελεί η συστηματική παρακολούθηση των διαχρονικών τάσεων που διαμορφώνονται τόσο στην αγορά εργασίας όσο και στον τομέα της εκπαίδευσης και κατάρτισης στην Κύπρο. Στο πλαίσιο αυτό, η ΑνΑΔ καθιέρωσε την περιοδική εκπόνηση πέντε ξεχωριστών αλλά αλληλοσυμπληρούμενων μελετών, οι οποίες αναλύουν διεξοδικά τις διαχρονικές τάσεις των δεικτών ανθρώπινου δυναμικού στην Κύπρο.

Προσδοκάται ότι οι διαπιστώσεις και τα συμπεράσματα που αναδύονται μέσα από τη μελέτη θα αξιοποιηθούν κατάλληλα στη λήψη ορθολογιστικών αποφάσεων πολιτικής και στην τροχιοδρόμηση κατάλληλων ενεργειών από όλους τους εμπλεκόμενους φορείς.

Για την επιτυχή ολοκλήρωση της μελέτης καθοριστικής σημασίας ήταν η εξασφάλιση αναγκαίων στοιχείων και πληροφοριών από τη Στατιστική Υπηρεσία προς την οποία η ΑνΑΔ εκφράζει και δημόσια τις ευχαριστίες της.

Τέλος, τα θερμά μου συγχαρητήρια και ευχαριστίες εκφράζω σε όλους τους συντελεστές της Διεύθυνσης Έρευνας και Προγραμματισμού που συνέβαλαν στην επιτυχή ολοκλήρωση της μελέτης.

Δρ Γιώργος Όξινος
Γενικός Διευθυντής

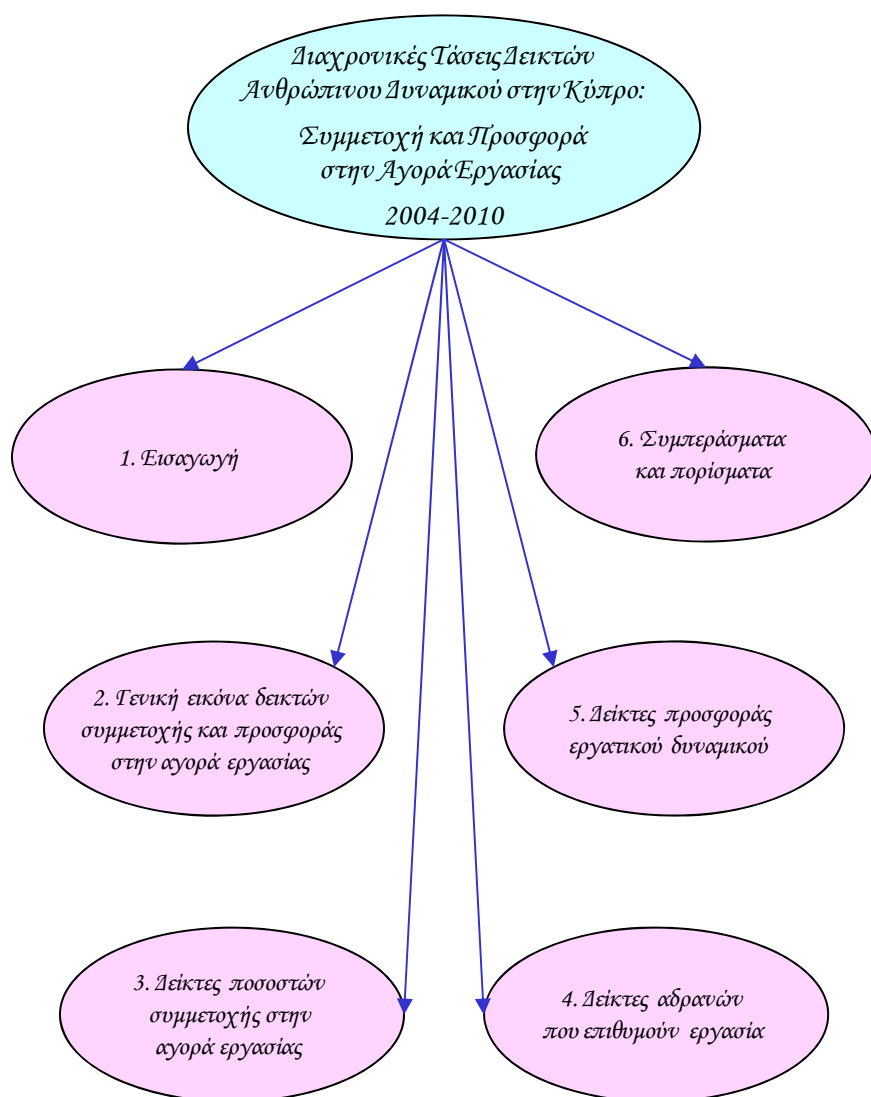

ΠΕΡΙΕΧΟΜΕΝΑ

ΠΡΟΛΟΓΟΣ		iii
ΚΕΦΑΛΑΙΟ 1:	ΕΙΣΑΓΩΓΗ	1
1.1.	Σκοπός της μελέτης	2
1.2.	Έκταση της μελέτης	3
1.3.	Μεθοδολογία	6
1.4.	Περίγραμμα της μελέτης	7
ΚΕΦΑΛΑΙΟ 2:	ΓΕΝΙΚΗ ΕΙΚΟΝΑ ΔΕΙΚΤΩΝ ΣΥΜΜΕΤΟΧΗΣ ΚΑΙ ΠΡΟΣΦΟΡΑΣ ΣΤΗΝ ΑΓΟΡΑ ΕΡΓΑΣΙΑΣ	9
2.1.	Δείκτες ποσοστών συμμετοχής στην αγορά εργασίας	9
2.2.	Δείκτες αδρανών που επιθυμούν εργασία	16
2.3.	Δείκτες προσφοράς εργατικού δυναμικού	22
ΚΕΦΑΛΑΙΟ 3:	ΔΕΙΚΤΕΣ ΠΟΣΟΣΤΩΝ ΣΥΜΜΕ- ΤΟΧΗΣ ΣΤΗΝ ΑΓΟΡΑ ΕΡΓΑΣΙΑΣ	28
3.1.	Γενικά ποσοστά συμμετοχής στην αγορά εργασίας πληθυσμού 15-64 χρονών	30

3.2.	Ποσοστά συμμετοχής στην αγορά εργασίας πληθυσμού 15-64 χρονών κατά ηλικία	40
3.2.1.	Ποσοστά συμμετοχής στην αγορά εργασίας πληθυσμού 15-24 χρονών	42
3.2.2.	Ποσοστά συμμετοχής στην αγορά εργασίας πληθυσμού 25-54 χρονών	46
3.2.3.	Ποσοστά συμμετοχής στην αγορά εργασίας πληθυσμού 55-64 χρονών	50
3.3.	Ποσοστά συμμετοχής στην αγορά εργασίας πληθυσμού 15-64 χρονών κατά επίπεδο εκπαίδευσης	54
3.3.1.	Ποσοστά συμμετοχής στην αγορά εργασίας πληθυσμού 15-64 χρονών με τριτοβάθμια εκπαίδευση	56
3.3.2.	Ποσοστά συμμετοχής στην αγορά εργασίας πληθυσμού 15-64 χρονών με δευτεροβάθμια εκπαίδευση	60
3.3.3.	Ποσοστά συμμετοχής στην αγορά εργασίας πληθυσμού 15-64 χρονών με εκπαίδευση κατώτερη από δευτεροβάθμια	64
ΚΕΦΑΛΑΙΟ 4:	ΔΕΙΚΤΕΣ ΑΔΡΑΝΩΝ ΠΟΥ ΕΠΙΘΥΜΟΥΝ ΕΡΓΑΣΙΑ	68
4.1.	Γενικά ποσοστά αδρανών 15-64 χρονών που επιθυμούν εργασία	70

4.2.	Ποσοστά αδρανών 15-64 χρονών που επιθυμούν εργασία κατά ηλικία	80
4.2.1.	Ποσοστά αδρανών 15-24 χρονών που επιθυμούν εργασία	82
4.2.2.	Ποσοστά αδρανών 25-54 χρονών που επιθυμούν εργασία	86
4.2.3.	Ποσοστά αδρανών 55-64 χρονών που επιθυμούν εργασία	90
4.3.	Ποσοστά αδρανών 15-64 χρονών που επιθυμούν εργασία κατά επίπεδο εκπαίδευσης	94
4.3.1.	Ποσοστά αδρανών 15-64 χρονών με τριτοβάθμια εκπαίδευση που επιθυμούν εργασία	96
4.3.2.	Ποσοστά αδρανών 15-64 χρονών με δευτεροβάθμια εκπαίδευση που επιθυμούν εργασία	100
4.3.3.	Ποσοστά αδρανών 15-64 χρονών με εκπαίδευση κατώτερη από δευτεροβάθμια που επιθυμούν εργασία	104
ΚΕΦΑΛΑΙΟ 5:	ΔΕΙΚΤΕΣ ΠΡΟΣΦΟΡΑΣ ΕΡΓΑΤΙΚΟΥ ΔΥΝΑΜΙΚΟΥ	108
5.1.	Γενικοί ρυθμοί μεταβολής οικονομικά ενεργού πληθυσμού 15-64 χρονών	110
5.2.	Γενικοί ρυθμοί μεταβολής απασχολούμενου πληθυσμού 15+ χρονών	120

5.3.	Ρυθμοί μεταβολής απασχολούμενου πληθυσμού 15+ χρονών κατά τομέα οικονομικής δραστηριότητας	130
5.3.1.	Ρυθμοί μεταβολής απασχολούμενου πληθυσμού 15+ χρονών στον τριτογενή τομέα	132
5.3.2.	Ρυθμοί μεταβολής απασχολούμενου πληθυσμού 15+ χρονών στο δευτερογενή τομέα	198
5.3.3.	Ρυθμοί μεταβολής απασχολούμενου πληθυσμού 15+ χρονών στον πρωτογενή τομέα	220
5.4.	Ρυθμοί μεταβολής απασχολούμενου πληθυσμού 15+ χρονών κατά επαγγελματική κατηγορία	232
5.4.1.	Ρυθμοί μεταβολής απασχολούμενου πληθυσμού 15+ χρονών στα επαγγέλματα ανώτερου επίπεδου	234
5.4.2.	Ρυθμοί μεταβολής απασχολούμενου πληθυσμού 15+ χρονών στα επαγγέλματα μέσου επίπεδου	256
5.4.3.	Ρυθμοί μεταβολής απασχολούμενου πληθυσμού 15+ χρονών στα επαγγέλματα κατώτερου επίπεδου	282
ΚΕΦΑΛΑΙΟ 6:	ΣΥΜΠΕΡΑΣΜΑΤΑ ΚΑΙ ΠΟΡΙΣΜΑΤΑ	292
6.1.	Διαπιστώσεις και συμπεράσματα για τους δείκτες ποσοστών συμμετοχής στην αγορά εργασίας	293

6.2.	Διαπιστώσεις και συμπεράσματα για τους δείκτες αδρανών που επιθυμούν εργασία	296
6.3.	Διαπιστώσεις και συμπεράσματα για τους δείκτες προσφοράς εργατικού δυναμικού	298
6.4.	Πορίσματα	314
ΠΑΡΑΡΤΗΜΑΤΑ		319
ΠΑΡΑΡΤΗΜΑ 1:	ΧΑΡΤΗΣ ΠΛΟΗΓΗΣΗΣ ΚΑΙ ΕΥΡΕΤΗΡΙΟ ΔΕΙΚΤΩΝ	321
ΠΑΡΑΡΤΗΜΑ 2:	ΕΠΕΞΗΓΗΣΗ ΟΡΩΝ	337
ΠΑΡΑΡΤΗΜΑ 3:	ΕΠΕΞΗΓΗΣΗ ΣΥΝΤΜΗΣΕΩΝ	343
ΠΑΡΑΡΤΗΜΑ 4:	ΒΙΒΛΙΟΓΡΑΦΙΑ	347

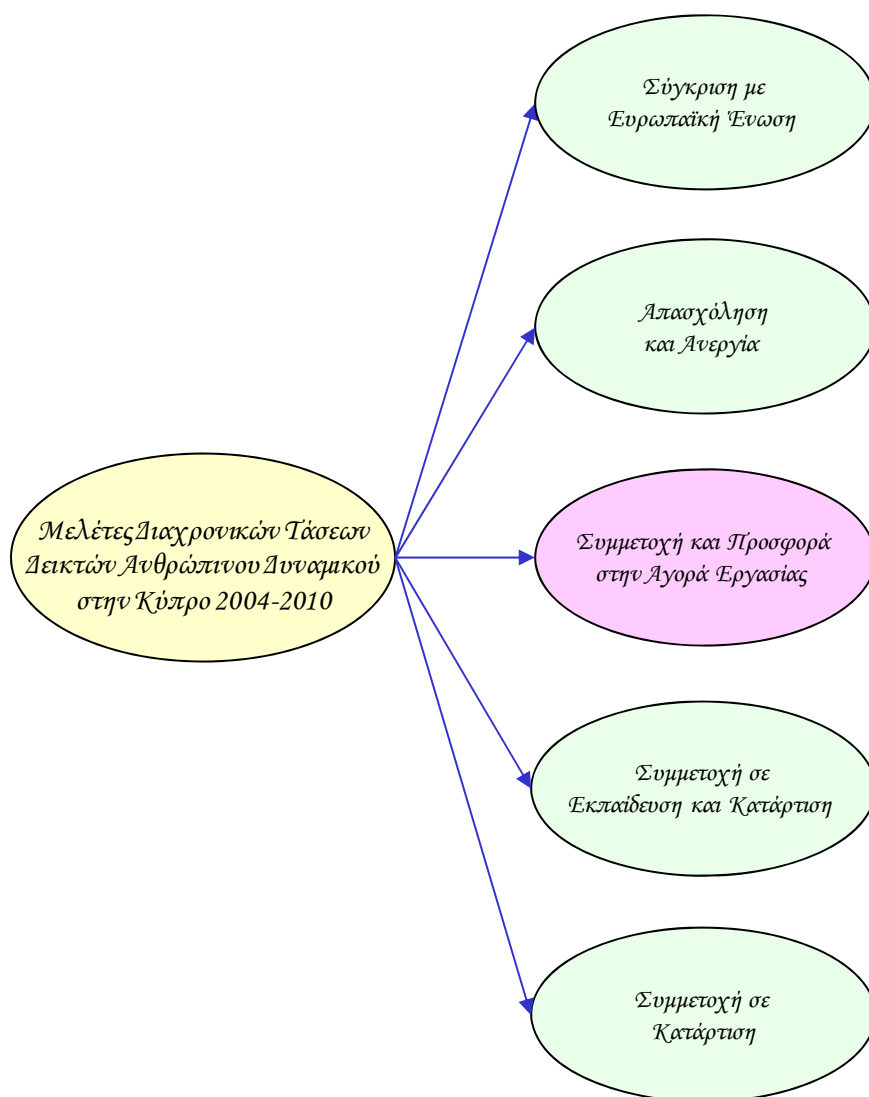

1. ΕΙΣΑΓΩΓΗ

Η συγκριτική ανάλυση των διαχρονικών τάσεων των δεικτών ανθρώπινου δυναμικού αποτελεί σημαντικό εργαλείο στην παρακολούθηση της προσπάθειας κάθε κράτους μέλους της Ευρωπαϊκής Ένωσης για επίτευξη των στρατηγικών στόχων που καθορίζονται στο πρόγραμμα δράσης για προώθηση της Στρατηγικής «Ευρώπη 2020». Η αύξηση του ποσοστού απασχόλησης, η βελτίωση της προσαρμοστικότητας του εργατικού δυναμικού και των επιχειρήσεων και οι περισσότερες και καλύτερες επενδύσεις στον τομέα της εκπαίδευσης και κατάρτισης βρίσκονται στο επίκεντρο της στρατηγικής αυτής.

Η παρακολούθηση των διαχρονικών τάσεων των δεικτών ανθρώπινου δυναμικού αποκτά ιδιαίτερη σημασία αφού παρέχει τη δυνατότητα λήψης κατάλληλων αποφάσεων πολιτικής καθώς και διορθωτικών μέτρων. Η ΑνΑΔ, αξιοποιώντας την πολύχρονη εμπειρία της στα θέματα του ανθρώπινου δυναμικού και της αγοράς εργασίας και συναισθανόμενη την ευθύνη στο πλαίσιο του ρόλου και της αποστολής της καθιέρωσε τη συνεχή παρακολούθηση των διαχρονικών τάσεων των δεικτών ανθρώπινου δυναμικού στην Κύπρο και στο πλαίσιο αυτό προχώρησε στην εκπόνηση πέντε ξεχωριστών αλλά αλληλοσυμπληρούμενων μελετών¹ οι οποίες καλύπτουν την περίοδο 2004-2010.

Η παρούσα μελέτη εξετάζει τις διαχρονικές τάσεις των δεικτών συμμετοχής και προσφοράς στην αγορά εργασίας στην Κύπρο ενώ παρέχει και συγκριτικά στοιχεία όπου είναι διαθέσιμα για τα κράτη μέλη της Ευρωπαϊκής Ένωσης. Συγκεκριμένα, παρουσιάζονται οι διαχρονικές τάσεις των δεικτών ποσοστών συμμετοχής στην αγορά εργασίας, των δεικτών αδρανών που επιθυμούν εργασία καθώς και των δεικτών προσφοράς εργατικού δυναμικού.

¹ Διαχρονικές Τάσεις Δεικτών Ανθρώπινου Δυναμικού στην Κύπρο: Σύγκριση με Ευρωπαϊκή Ένωση 2004-2010

Διαχρονικές Τάσεις Δεικτών Ανθρώπινου Δυναμικού στην Κύπρο: Απασχόληση και Ανεργία 2004-2010

Διαχρονικές Τάσεις Δεικτών Ανθρώπινου Δυναμικού στην Κύπρο: Συμμετοχή και Προσφορά στην Αγορά Εργασίας 2004-2010

Διαχρονικές Τάσεις Δεικτών Ανθρώπινου Δυναμικού στην Κύπρο: Συμμετοχή σε Εκπαίδευση και Κατάρτιση 2004-2010

Διαχρονικές Τάσεις Δεικτών Ανθρώπινου Δυναμικού στην Κύπρο: Συμμετοχή σε Κατάρτιση 2004-2010

Αναμένεται ότι η μελέτη αυτή θα προσθέσει χρήσιμα στοιχεία και πληροφορίες στο γνωσιολογικό απόθεμα της Κύπρου, τα οποία θα συμβάλουν στη διαμόρφωση ολοκληρωμένης, διαχρονικής και έγκυρης εικόνας για την αγορά εργασίας με ειδική επικέντρωση στο ανθρώπινο δυναμικό του τόπου. Προσδοκείται ότι οι διαπιστώσεις και τα συμπεράσματα που αναδύονται μέσα από τη μελέτη θα τύχουν σημαντικής αξιοποίησης από όλους τους εμπλεκόμενους φορείς.

1.1. Σκοπός της μελέτης

Βασική επιδίωξη της μελέτης είναι η ολοκληρωμένη και σε βάθος εξέταση των διαχρονικών τάσεων που διαμορφώνονται αναφορικά με τους δείκτες συμμετοχής και προσφοράς στην αγορά εργασίας στην Κύπρο κατά την περίοδο 2004-2010.

Οι **επιμέρους στόχοι** της μελέτης επικεντρώνονται στα πιο κάτω:

- Ανάλυση και εξέταση της γενικής εικόνας των διαχρονικών τάσεων των δεικτών συμμετοχής και προσφοράς στην αγορά εργασίας που εμφανίζεται στην Κύπρο.
- Ανάλυση των διαχρονικών τάσεων των δεικτών ποσοστών συμμετοχής στην αγορά εργασίας, όπως τα γενικά ποσοστά συμμετοχής στην αγορά εργασίας καθώς και τα ποσοστά συμμετοχής στην αγορά εργασίας κατά ηλικία και επίπεδο εκπαίδευσης.
- Ανάλυση των διαχρονικών τάσεων των δεικτών αδρανών που επιθυμούν εργασία, όπως τα γενικά ποσοστά των αδρανών που επιθυμούν εργασία καθώς και τα ποσοστά των αδρανών που επιθυμούν εργασία κατά ηλικία και επίπεδο εκπαίδευσης.
- Ανάλυση των διαχρονικών τάσεων των δεικτών προσφοράς εργατικού δυναμικού, όπως οι γενικοί ρυθμοί μεταβολής του οικονομικά ενεργού πληθυσμού και των απασχολουμένων καθώς και οι ρυθμοί μεταβολής των απασχολουμένων κατά τομέα οικονομικής δραστηριότητας και επαγγελματική κατηγορία.

- Εξαγωγή συμπερασμάτων και εντοπισμός των πεδίων για τα οποία θα πρέπει να αναληφθούν επικεντρωμένες δράσεις που θα αποσκοπούν στην καλυτέρευση των επιδόσεων της Κύπρου.

1.2. Έκταση της μελέτης

Στη μελέτη παρουσιάζονται στοιχεία και πληροφορίες για τις διαχρονικές τάσεις των δεικτών συμμετοχής και προσφοράς στην αγορά εργασίας στην Κύπρο την περίοδο 2004-2010 ενώ παρέχονται και στοιχεία όπου είναι διαθέσιμα για την Ευρωπαϊκή Ένωση. Ειδικότερα, εξετάζονται διαχρονικά στοιχεία για τους δείκτες ποσοστών συμμετοχής στην αγορά εργασίας, τους δείκτες αδρανών που επιθυμούν εργασία καθώς και τους δείκτες προσφοράς εργατικού δυναμικού.

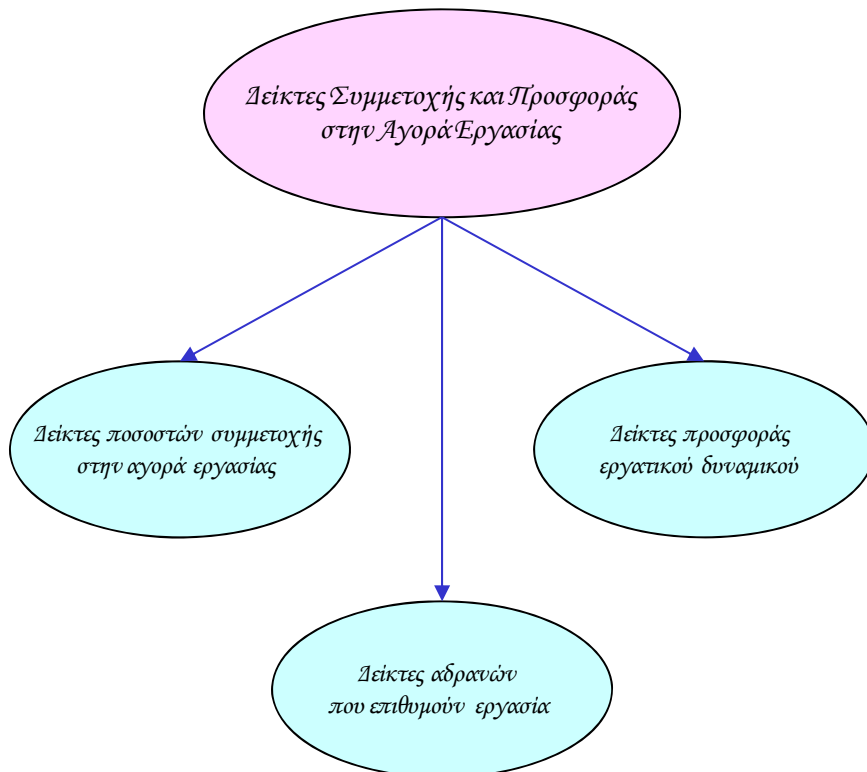

Τα στοιχεία για τους **δείκτες ποσοστών συμμετοχής στην αγορά εργασίας** αφορούν τις διαχρονικές τάσεις που παρουσιάζονται στα γενικά ποσοστά συμμετοχής στην αγορά εργασίας καθώς και στα ποσοστά συμμετοχής στην αγορά εργασίας κατά ηλικία και επίπεδο εκπαίδευσης.



Αναφορικά με τα διαχρονικά στοιχεία για τους **δείκτες αδρανών που επιθυμούν εργασία**, αυτά αναφέρονται στα γενικά ποσοστά των αδρανών που επιθυμούν εργασία και στα ποσοστά των αδρανών που επιθυμούν εργασία κατά ηλικία και επίπεδο εκπαίδευσης.

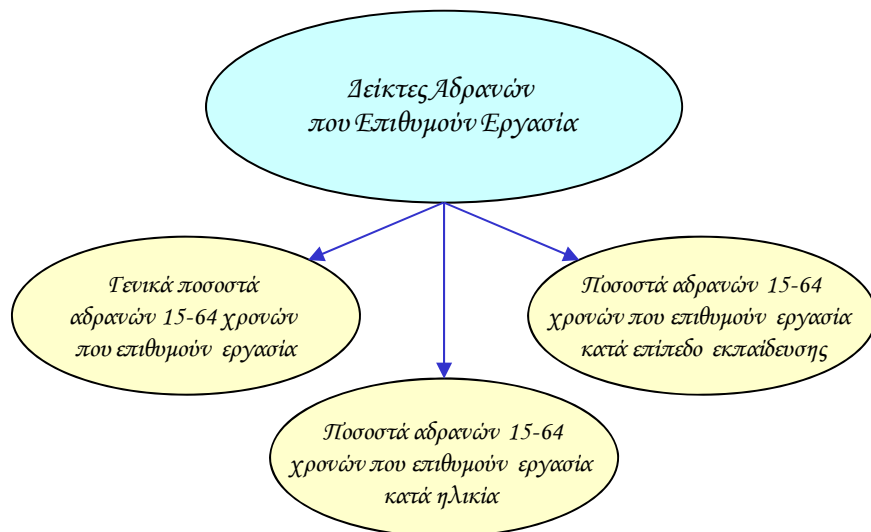

Τα διαχρονικά στοιχεία για τους δείκτες προσφοράς εργατικού δυναμικού αφορούν τους γενικούς ρυθμούς μεταβολής του οικονομικά ενεργού πληθυσμού και των απασχολουμένων καθώς και τους ρυθμούς μεταβολής των απασχολουμένων κατά τομέα οικονομικής δραστηριότητας και επαγγελματική κατηγορία.

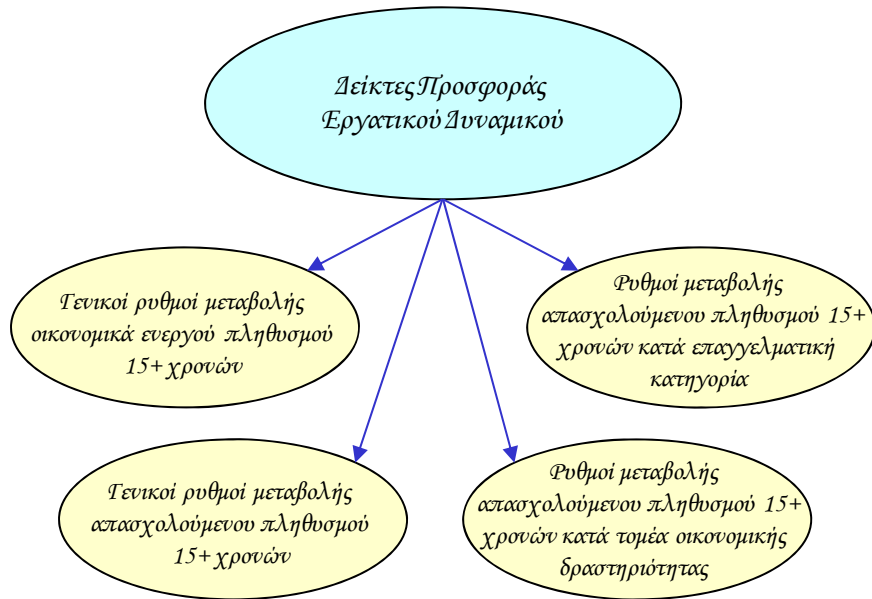

Οι διαχρονικές τάσεις των δεικτών συμμετοχής και προσφοράς στην αγορά εργασίας υπολογίζονται τόσο για το σύνολο όσο και για τους άνδρες και τις γυναίκες. Πρόσθετα, εξετάζεται το χάσμα το οποίο παρατηρείται στον κάθε δείκτη μεταξύ των δύο φύλων.

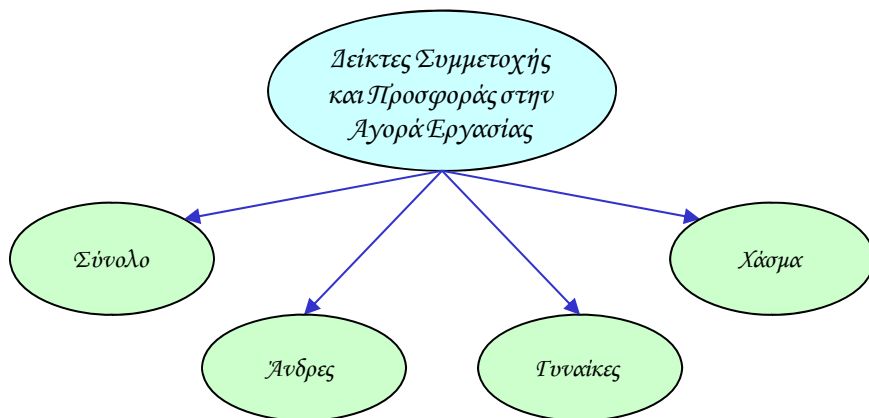

Οι **βασικές πηγές πληροφοριών** οι οποίες αξιοποιήθηκαν για την ολοκλήρωση της μελέτης είναι η Στατιστική Υπηρεσία της Κύπρου και η Ευρωπαϊκή Στατιστική Υπηρεσία όπου αντλήθηκαν στοιχεία από την **Έρευνα Εργατικού Δυναμικού**. Τα στοιχεία για την **Κύπρο** αφορούν τα χρόνια **2004-2010** ενώ τα στοιχεία για τα **κράτη μέλη της Ευρωπαϊκής Ένωσης** αφορούν τα χρόνια **2004-2009**.

Η **Έρευνα Εργατικού Δυναμικού στην Κύπρο** καλύπτει στατιστικά **αντιπροσωπευτικό δείγμα νοικοκυριών σε όλες τις επαρχίες**. Για τη συλλογή των στοιχείων πραγματοποιήθηκαν επισκέψεις σε **3.500 περίπου νοικοκυριά** και λήφθηκαν πληροφορίες από **10.500 περίπου άτομα**. Επισημαίνεται ότι η έρευνα αυτή διεξαγόταν ετήσια από το 2000 μέχρι το 2003 ενώ από το δεύτερο τρίμηνο του 2004 διεξάγεται πάνω σε τριμηνιαία βάση. Για σκοπούς συγκρισιμότητας τα στοιχεία για όλα τα χρόνια αφορούν το δεύτερο τρίμηνο (Απρίλιος-Ιούνιος).

Τα στοιχεία για τις άλλες χώρες της Ευρωπαϊκής Ένωσης περιέχονται στην έκδοση της Ευρωπαϊκής Επιτροπής **“Indicators for monitoring the Employment Guidelines including indicators for additional analysis : 2010 compendium”**. Οι πληροφορίες για το 2004 αφορούν το δεύτερο τρίμηνο του χρόνου ενώ οι πληροφορίες για τα χρόνια 2005-2009 αναφέρονται στο μέσο όρο του χρόνου.

1.3. Μεθοδολογία

Η **μεθοδολογία** η οποία ακολουθήθηκε για την ετοιμασία της μελέτης των διαχρονικών τάσεων των δεικτών συμμετοχής και προσφοράς στην αγορά εργασίας στην Κύπρο διαλαμβάνει **τέσσερα στάδια** που είναι τα ακόλουθα:

- Σε **πρώτο στάδιο** διοχετεύθηκαν από τη Στατιστική Υπηρεσία της Κύπρου στην ΑνΑΔ τα στοιχεία της Έρευνας Εργατικού Δυναμικού σε ηλεκτρονική μορφή.
- Στη συνέχεια το **δεύτερο στάδιο** διελάμβανε την επεξεργασία και ανάλυση των πληροφοριών στον ηλεκτρονικό υπολογιστή με την αξιοποίηση των λογισμικών πακέτων SPSS και Excel.

- Ακολούθησε στο **τρίτο στάδιο** η συλλογή από εκδόσεις της Ευρωπαϊκής Ένωσης σχετικών επεξεργασμένων στοιχείων που αναφέρονταν στην Έρευνα Εργατικού Δυναμικού στα κράτη μέλη.
- Τέλος, στο **τέταρτο στάδιο** έγινε χαρτογράφηση των διαχρονικών τάσεων των δεικτών συμμετοχής και προσφοράς στην αγορά εργασίας στην Κύπρο, ετοιμάστηκαν τα σχεδιαγράμματα της μελέτης και συγγράφηκε το κείμενο.

1.4. Περίγραμμα της μελέτης

Στο **πρώτο κεφάλαιο** περιέχεται ο σκοπός και η έκταση της μελέτης καθώς και η μεθοδολογία που ακολουθήθηκε για τη συγκέντρωση, επεξεργασία και ανάλυση των πληροφοριών.

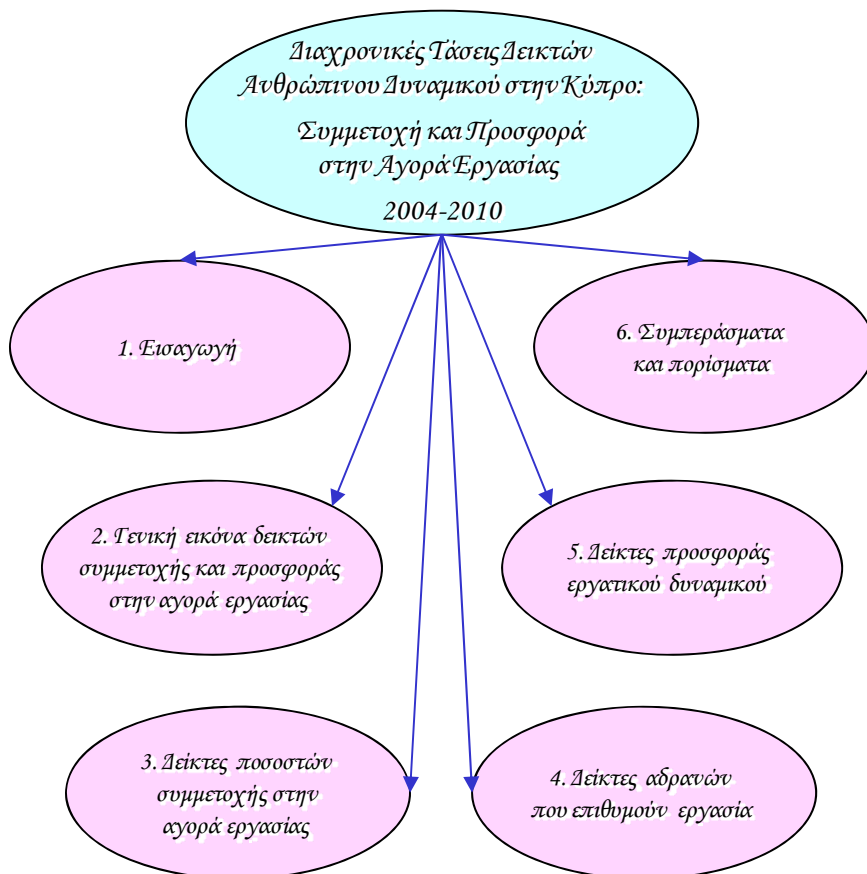

Στο **δεύτερο κεφάλαιο** παρουσιάζεται η γενική εικόνα των διαχρονικών τάσεων των δεικτών συμμετοχής και προσφοράς στην αγορά εργασίας στην Κύπρο. Συγκεκριμένα, εξετάζονται τα δεδομένα που εμφανίζονται στην Κύπρο σε σχέση με τους κυριότερους δείκτες των ποσοστών συμμετοχής στην αγορά εργασίας, των αδρανών που επιθυμούν εργασία καθώς και της προσφοράς εργατικού δυναμικού.

Στο **τρίτο κεφάλαιο** παρουσιάζονται διαχρονικά στοιχεία για τους δείκτες ποσοστών συμμετοχής στην αγορά εργασίας στην Κύπρο και στα κράτη μέλη της Ευρωπαϊκής Ένωσης. Οι δείκτες που αναλύονται επικεντρώνονται στα γενικά ποσοστά συμμετοχής στην αγορά εργασίας καθώς και στα ποσοστά συμμετοχής στην αγορά εργασίας κατά ηλικία και επίπεδο εκπαίδευσης.

Το **τέταρτο κεφάλαιο** αποτυπώνει την εικόνα που σχηματίζεται από την ανάλυση των διαχρονικών τάσεων των δεικτών αδρανών που επιθυμούν εργασία στην Κύπρο και στα κράτη μέλη της Ευρωπαϊκής Ένωσης. Συγκεκριμένα, παρουσιάζονται στοιχεία για τα γενικά ποσοστά των αδρανών που επιθυμούν εργασία καθώς και τα ποσοστά των αδρανών που επιθυμούν εργασία κατά ηλικία και επίπεδο εκπαίδευσης.

Στο **πέμπτο κεφάλαιο** εξετάζονται οι διαχρονικές τάσεις των δεικτών προσφοράς εργατικού δυναμικού στην Κύπρο και στα κράτη μέλη της Ευρωπαϊκής Ένωσης. Ειδικότερα, αναλύονται οι τάσεις των γενικών ρυθμών μεταβολής του οικονομικά ενεργού πληθυσμού και των απασχολουμένων καθώς και οι τάσεις των ρυθμών μεταβολής των απασχολουμένων κατά τομέα οικονομικής δραστηριότητας και επαγγελματική κατηγορία.

Τέλος, το **έκτο κεφάλαιο** καταγράφει τις βασικότερες διαπιστώσεις και τα πορίσματα που προκύπτουν μέσα από την επισκόπηση των διαχρονικών τάσεων των δεικτών συμμετοχής και προσφοράς στην αγορά εργασίας.

2. ΓΕΝΙΚΗ ΕΙΚΟΝΑ ΔΕΙΚΤΩΝ ΣΥΜΜΕΤΟΧΗΣ ΚΑΙ ΠΡΟΣΦΟΡΑΣ ΣΤΗΝ ΑΓΟΡΑ ΕΡΓΑΣΙΑΣ

Σε αυτό το κεφάλαιο εξετάζεται η γενική εικόνα των διαχρονικών τάσεων που παρουσιάζουν οι σημαντικότεροι δείκτες συμμετοχής και προσφοράς στην αγορά εργασίας στην Κύπρο κατά την περίοδο 2004-2010. Ειδικότερα, εξετάζονται οι διαχρονικές τάσεις σε σχέση με τους δείκτες ποσοστών συμμετοχής στην αγορά εργασίας, τους δείκτες αδρανών που επιθυμούν εργασία καθώς και τους δείκτες προσφοράς εργατικού δυναμικού.

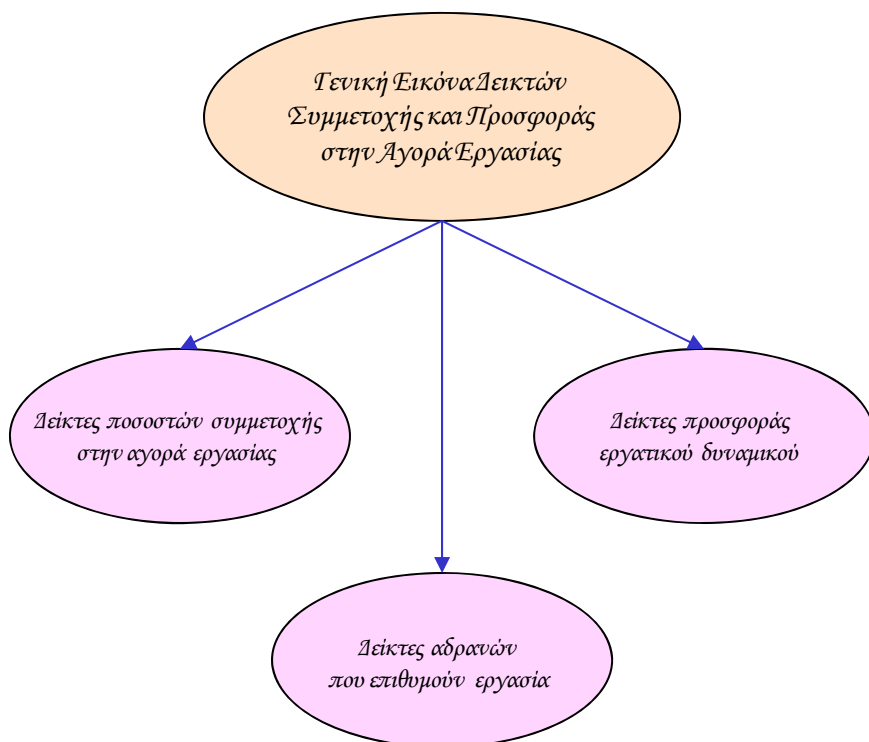

2.1. Δείκτες ποσοστών συμμετοχής στην αγορά εργασίας

Στο υποκεφάλαιο αυτό εξετάζονται οι διαχρονικές τάσεις των δεικτών των ποσοστών συμμετοχής στην αγορά εργασίας στην

Κύπρο κατά την περίοδο 2004-2010. Συγκεκριμένα, αναλύονται τα γενικά ποσοστά συμμετοχής στην αγορά εργασίας του πληθυσμού 15-64 χρονών καθώς και τα ποσοστά συμμετοχής στην αγορά εργασίας του πληθυσμού 15-64 χρονών κατά ηλικία και επίπεδο εκπαίδευσης.

Στο Σχεδιάγραμμα 1 απεικονίζεται το γενικό ποσοστό συμμετοχής στην αγορά εργασίας του πληθυσμού 15-64 χρονών στην Κύπρο κατά φύλο την περίοδο 2004-2010.

Από την ανάλυση των στοιχείων του Σχεδιαγράμματος 1 διαπιστώνεται ότι **το γενικό ποσοστό συμμετοχής στην αγορά εργασίας του πληθυσμού 15-64 χρονών στην Κύπρο κατά την περίοδο 2004-2010 σημείωσε κατά κανόνα ανοδική τάση.** Συγκεκριμένα, το γενικό ποσοστό συμμετοχής στην αγορά εργασίας αυξήθηκε από 72,7% το 2004 στο 74,7% το 2010.

ΣΧΕΔΙΑΓΡΑΜΜΑ 1
ΓΕΝΙΚΟ ΠΟΣΟΣΤΟ ΣΥΜΜΕΤΟΧΗΣ ΣΤΗΝ
ΑΓΟΡΑ ΕΡΓΑΣΙΑΣ ΠΛΗΘΥΣΜΟΥ 15-64 ΧΡΟΝΩΝ
ΣΤΗΝ ΚΥΠΡΟ ΚΑΤΑ ΦΥΛΟ ΤΗΝ ΠΕΡΙΟΔΟ 2004-2010

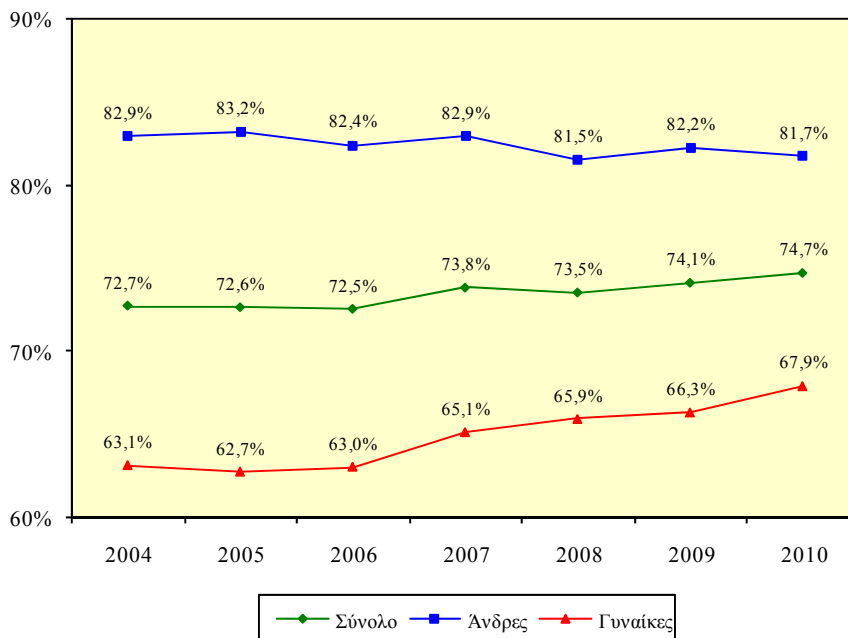

Το γενικό ποσοστό συμμετοχής στην αγορά εργασίας των ανδρών 15-64 χρονών στην Κύπρο κυμαίνεται σε ψηλά επίπεδα. Επισημαίνεται ωστόσο ότι το ποσοστό συμμετοχής στην αγορά εργασίας παρουσίασε πτώση από 82,9% το 2004 σε 81,7% το 2010.

Αναφορικά με το γενικό ποσοστό συμμετοχής στην αγορά εργασίας του γυναικείου πληθυσμού 15-64 χρονών στην Κύπρο φαίνεται ότι **βρίσκεται σε σημαντικά χαμηλότερα επίπεδα από το αντίστοιχο ποσοστό των ανδρών**. Σημειώνεται όμως ότι το ποσοστό συμμετοχής παρουσίασε διαχρονικά αξιόλογη άνοδο την περίοδο 2004 - 2010 και από 63,1% που ήταν το 2004 αυξήθηκε στο 67,9% το 2010.

2.1.1. Ποσοστά συμμετοχής στην αγορά εργασίας πληθυσμού 15-64 χρονών κατά ηλικία

Στο Σχεδιάγραμμα 2 παρουσιάζεται το ποσοστό συμμετοχής στην αγορά εργασίας του πληθυσμού 15-64 χρονών στην Κύπρο κατά ηλικία την περίοδο 2004-2010.

Το μεγαλύτερο με σημαντική διαφορά ποσοστό συμμετοχής στην αγορά εργασίας του πληθυσμού 15-64 χρονών στην Κύπρο εντοπίζεται στον πληθυσμό 25-54 χρονών. Ειδικότερα, το ποσοστό αυτό κατά το 2004 βρισκόταν στο 86,1% ενώ το 2010 ανήλθε στο 87,4% παρουσιάζοντας μικρή αύξηση.

Το αμέσως χαμηλότερο ποσοστό συμμετοχής στην αγορά εργασίας παρατηρείται στον πληθυσμό 55-64 χρονών. Το ποσοστό αυτό σημείωσε διαχρονικά σημαντική αύξηση και από 54,2% που βρισκόταν το 2004 ανήλθε στο 60,5% το 2010. Εδώ θα πρέπει να σημειωθεί ότι από το 2006 άρχισε η σταδιακή επέκταση του ορίου αφυπηρέτησης από τα 60 στα 63 χρόνια στη Δημόσια Υπηρεσία και τους Ημικρατικούς Οργανισμούς.

Σε χαμηλότερα επίπεδα κυμαίνεται το ποσοστό συμμετοχής στην αγορά εργασίας του πληθυσμού 15-24 χρονών. Το ποσοστό συμμετοχής κατά το 2004 ήταν στο 40,9% ενώ το 2010 υποχώρησε οριακά στο 40,8%. Επισημαίνεται ότι η συντριπτική πλειοψηφία των αποφοίτων Σχολών Μέσης Εκπαίδευσης (79% τη σχολική χρονιά 2008-2009) συνεχίζουν τις σπουδές τους και έτσι δεν επιδιώκουν να ενταχθούν στην αγορά εργασίας.

ΣΧΕΔΙΑΓΡΑΜΜΑ 2
ΠΟΣΟΣΤΟ ΣΥΜΜΕΤΟΧΗΣ ΣΤΗΝ ΑΓΟΡΑ ΕΡΓΑΣΙΑΣ
ΠΛΗΘΥΣΜΟΥ 15-64 ΧΡΟΝΩΝ ΣΤΗΝ ΚΥΠΡΟ
ΚΑΤΑ ΗΛΙΚΙΑ ΤΗΝ ΠΕΡΙΟΔΟ 2004-2010

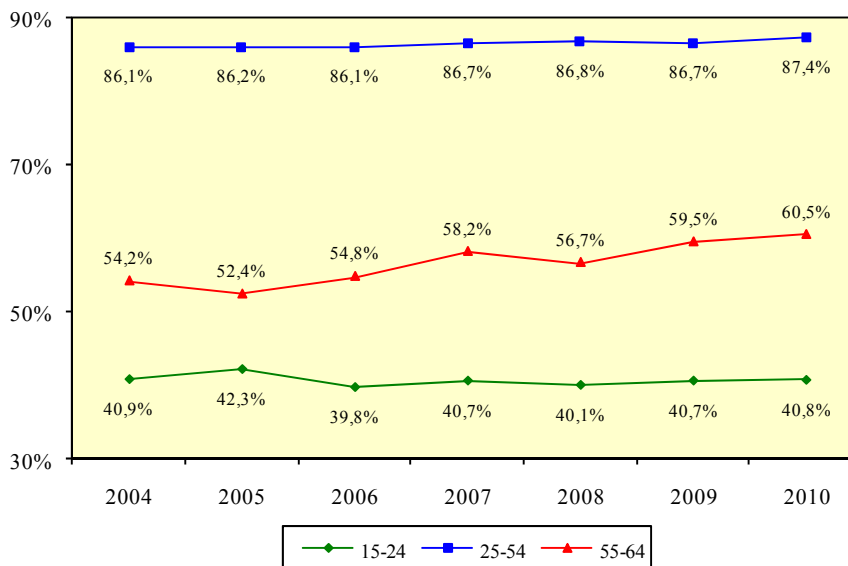

Τα Σχεδιαγράμματα 3 και 4 απεικονίζουν αντίστοιχα το ποσοστό συμμετοχής στην αγορά εργασίας του ανδρικού και του γυναικειού πληθυσμού 15-64 χρονών στην Κύπρο κατά ηλικία την περίοδο 2004-2010.

Το μεγαλύτερο με αισθητή διαφορά ποσοστό συμμετοχής στην αγορά εργασίας του ανδρικού πληθυσμού 15-64 χρονών στην Κύπρο παρουσιάζεται στους άνδρες 25-54 χρονών. Το ποσοστό αυτό καθόλη τη διάρκεια της περιόδου παρέμεινε σταθερά σε πολύ ψηλά επίπεδα με το 2004 να βρίσκεται στο 95,5% και το 2010 στο 93,8%.

Σημαντικό είναι επίσης το ποσοστό συμμετοχής στην αγορά εργασίας του ανδρικού πληθυσμού 55-64 χρονών. Συγκεκριμένα, κατά το 2004 το ποσοστό αυτό έφτανε στο 75,5% ενώ το 2010 ανήλθε στο 76,3% παρουσιάζοντας μικρές αυξομειώσεις κατά την διάρκεια της περιόδου.

ΣΧΕΔΙΑΓΡΑΜΜΑ 3
ΠΟΣΟΣΤΟ ΣΥΜΜΕΤΟΧΗΣ ΣΤΗΝ ΑΓΟΡΑ ΕΡΓΑΣΙΑΣ
ΑΝΔΡΙΚΟΥ ΠΛΗΘΥΣΜΟΥ 15-64 ΧΡΟΝΩΝ ΣΤΗΝ
ΚΥΠΡΟ ΚΑΤΑ ΗΛΙΚΙΑ ΤΗΝ ΠΕΡΙΟΔΟ 2004-2010

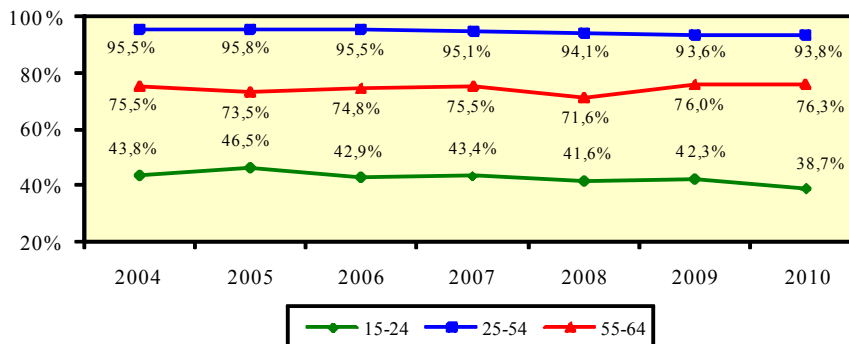

Το μεγαλύτερο με σημαντική διαφορά ποσοστό συμμετοχής στην αγορά εργασίας του γυναικείου πληθυσμού 15-64 χρονών στην Κύπρο εντοπίζεται στις γυναίκες 25-54 χρονών. Το ποσοστό αυτό εμφάνισε σημαντική αύξηση από 77,2% το 2004 στο 81,0% το 2010.

Το ποσοστό συμμετοχής στην αγορά εργασίας των γυναικών 15-24 χρονών κυμαίνεται σε σχετικά χαμηλά επίπεδα. Το ποσοστό αυτό παρουσίασε μείωση από το 2004 (38,3%) μέχρι το 2006 (36,8%), ενώ στη συνέχεια παρατηρήθηκε σημαντική αύξηση φτάνοντας στο 42,6% το 2010. Αξιόλογη ανοδική τάση παρουσιάστηκε στο ποσοστό συμμετοχής στην αγορά εργασίας των γυναικών 55-64 χρονών από 34,0% το 2004 στο 45,5% το 2010.

ΣΧΕΔΙΑΓΡΑΜΜΑ 4
ΠΟΣΟΣΤΟ ΣΥΜΜΕΤΟΧΗΣ ΣΤΗΝ ΑΓΟΡΑ ΕΡΓΑΣΙΑΣ
ΓΥΝΑΙΚΕΙΟΥ ΠΛΗΘΥΣΜΟΥ 15-64 ΧΡΟΝΩΝ ΣΤΗΝ
ΚΥΠΡΟ ΚΑΤΑ ΗΛΙΚΙΑ ΤΗΝ ΠΕΡΙΟΔΟ 2004-2010

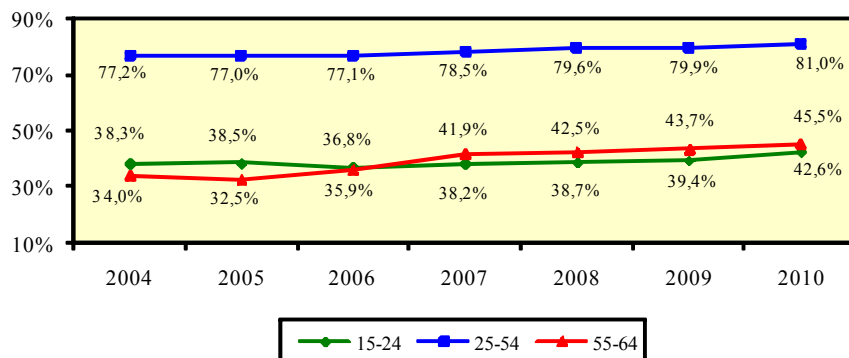

2.1.2. Ποσοστά συμμετοχής στην αγορά εργασίας πληθυσμού 15-64 χρονών κατά επίπεδο εκπαίδευσης

Στο Σχεδιάγραμμα 5 παρουσιάζεται το ποσοστό συμμετοχής στην αγορά εργασίας του πληθυσμού 15-64 χρονών στην Κύπρο κατά επίπεδο εκπαίδευσης την περίοδο 2004-2010.

Από τα στοιχεία του Σχεδιαγράμματος 5 φαίνεται ότι **το μεγαλύτερο με αισθητή διαφορά ποσοστό συμμετοχής στην αγορά εργασίας του πληθυσμού 15-64 χρονών στην Κύπρο παρατηρείται μεταξύ των αποφοίτων τριτοβάθμιας εκπαίδευσης**. Ειδικότερα, το ποσοστό συμμετοχής ανερχόταν στο 90,8% το 2004 και στο 88,3% το 2010.

Αξιόλογο εμφανίζεται επίσης το ποσοστό συμμετοχής στην αγορά εργασίας στη δευτεροβάθμια εκπαίδευση. Το ποσοστό συμμετοχής κατά το 2004 βρισκόταν στο 76,4% ενώ το 2010 ανήλθε στο 76,8%.

ΣΧΕΔΙΑΓΡΑΜΜΑ 5
ΠΟΣΟΣΤΟ ΣΥΜΜΕΤΟΧΗΣ ΣΤΗΝ ΑΓΟΡΑ ΕΡΓΑΣΙΑΣ
ΠΛΗΘΥΣΜΟΥ 15-64 ΧΡΟΝΩΝ ΣΤΗΝ ΚΥΠΡΟ ΚΑΤΑ
ΕΠΙΠΕΔΟ ΕΚΠΑΙΔΕΥΣΗΣ ΤΗΝ ΠΕΡΙΟΔΟ 2004-2010

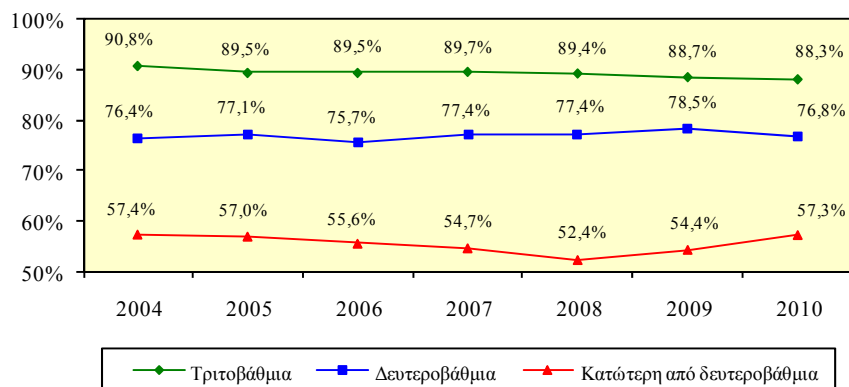

Στα Σχεδιαγράμματα 6 και 7 απεικονίζεται αντίστοιχα το ποσοστό συμμετοχής στην αγορά εργασίας του ανδρικού και του γυναικείου πληθυσμού 15-64 χρονών στην Κύπρο κατά επίπεδο εκπαίδευσης την περίοδο 2004-2010.

Στην τριτοβάθμια εκπαίδευση παρουσιάζεται το μεγαλύτερο με διαφορά ποσοστό συμμετοχής στην αγορά εργασίας του ανδρικού πληθυσμού 15-64 χρονών στην Κύπρο. Το ποσοστό αυτό το 2004 ανερχόταν στο 94,1% και το 2010 στο 92,2%, παραμένοντας σταθερά σε πολύ ψηλά επίπεδα καθόλη τη διάρκεια της περιόδου.

Αξιόλογο εμφανίζεται επίσης το ποσοστό συμμετοχής στην αγορά εργασίας των ανδρών με δευτεροβάθμια εκπαίδευση. Ειδικότερα, το ποσοστό αυτό το 2004 βρισκόταν στο 87,3% και το 2010 στο 85,0%.

ΣΧΕΔΙΑΓΡΑΜΜΑ 6
ΠΟΣΟΣΤΟ ΣΥΜΜΕΤΟΧΗΣ ΣΤΗΝ ΑΓΟΡΑ ΕΡΓΑΣΙΑΣ
ΑΝΔΡΙΚΟΥ ΠΛΗΘΥΣΜΟΥ 15-64 ΧΡΟΝΩΝ ΣΤΗΝ
ΚΥΠΡΟ ΚΑΤΑ ΕΠΙΠΕΔΟ ΕΚΠΑΙΔΕΥΣΗΣ
ΤΗΝ ΠΕΡΙΟΔΟ 2004-2010

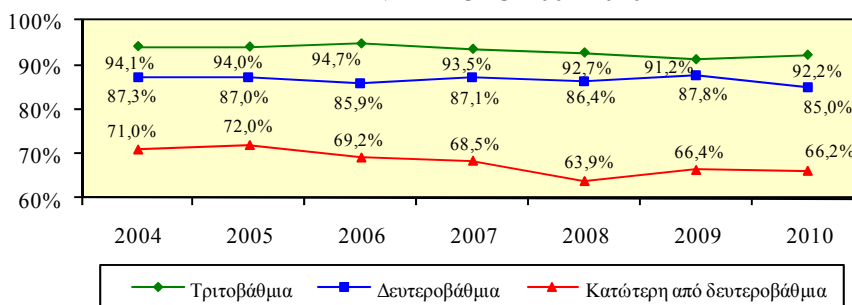

Το μεγαλύτερο με αισθητή διαφορά ποσοστό συμμετοχής στην αγορά εργασίας του γυναικείου πληθυσμού 15-64 χρονών στην Κύπρο παρουσιάζεται στην τριτοβάθμια εκπαίδευση. Το ποσοστό συμμετοχής το 2004 βρισκόταν στο 87,5% ενώ το 2010 υποχώρησε στο 85,0%.

Το αμέσως χαμηλότερο ποσοστό συμμετοχής στην αγορά εργασίας των γυναικών εντοπίζεται στη δευτεροβάθμια εκπαίδευση. Το ποσοστό συμμετοχής βρισκόταν στο 66,1% το 2004 ενώ το 2010 ανήλθε στο 67,9%.

ΣΧΕΔΙΑΓΡΑΜΜΑ 7
ΠΟΣΟΣΤΟ ΣΥΜΜΕΤΟΧΗΣ ΣΤΗΝ ΑΓΟΡΑ ΕΡΓΑΣΙΑΣ
ΓΥΝΑΙΚΕΙΟΥ ΠΛΗΘΥΣΜΟΥ 15-64 ΧΡΟΝΩΝ ΣΤΗΝ
ΚΥΠΡΟ ΚΑΤΑ ΕΠΙΠΕΔΟ ΕΚΠΑΙΔΕΥΣΗΣ
ΤΗΝ ΠΕΡΙΟΔΟ 2004-2010

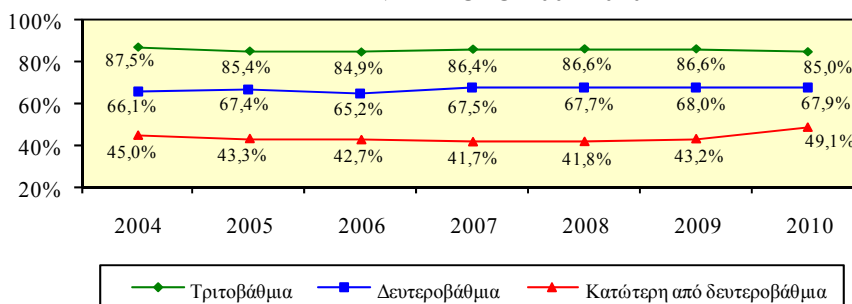

2.2. Δείκτες αδρανών που επιθυμούν εργασία

Σε αυτό το υποκεφάλαιο εξετάζονται οι διαχρονικές τάσεις των κυριότερων δεικτών των αδρανών που επιθυμούν εργασία στην Κύπρο κατά την περίοδο 2004-2010. Συγκεκριμένα, παρουσιάζονται τα γενικά ποσοστά των αδρανών 15-64 χρονών που επιθυμούν εργασία² καθώς και τα ποσοστά των αδρανών 15-64 χρονών που επιθυμούν εργασία κατά ηλικία και επίπεδο εκπαίδευσης.

Στο Σχεδιάγραμμα 8 απεικονίζεται το γενικό ποσοστό των αδρανών 15-64 χρονών που επιθυμούν εργασία στην Κύπρο κατά φύλο την περίοδο 2004-2010.

Αναλύοντας τα στοιχεία του Σχεδιαγράμματος 8 διαπιστώνεται ότι η **επιθυμία του αδρανούς δυναμικού 15-64 χρονών για εργασία στην Κύπρο βρίσκεται σε έκδηλα χαμηλά επίπεδα**. Το ποσοστό επιθυμίας για εργασία το 2004 ανερχόταν στο 2,6% ενώ το 2010 αυξήθηκε οριακά στο 3,0% παρουσιάζοντας αυξομειώσεις κατά τη διάρκεια της περιόδου. Επισημαίνεται ότι σημαντικό μέρος του αδρανούς δυναμικού αποτελείται από τους συνταξιούχους και τους μαθητές/φοιτητές (περίπου 60%) κάτι που εξηγεί σε μεγάλο βαθμό τη μη επιθυμία της συντριπτικής πλειοψηφίας των αδρανών για εργασία.

ΣΧΕΔΙΑΓΡΑΜΜΑ 8
ΓΕΝΙΚΟ ΠΟΣΟΣΤΟ ΑΔΡΑΝΩΝ 15-64 ΧΡΟΝΩΝ
ΠΟΥ ΕΠΙΘΥΜΟΥΝ ΕΡΓΑΣΙΑ ΣΤΗΝ ΚΥΠΡΟ
ΚΑΤΑ ΦΥΛΟ ΤΗΝ ΠΕΡΙΟΔΟ 2004-2010

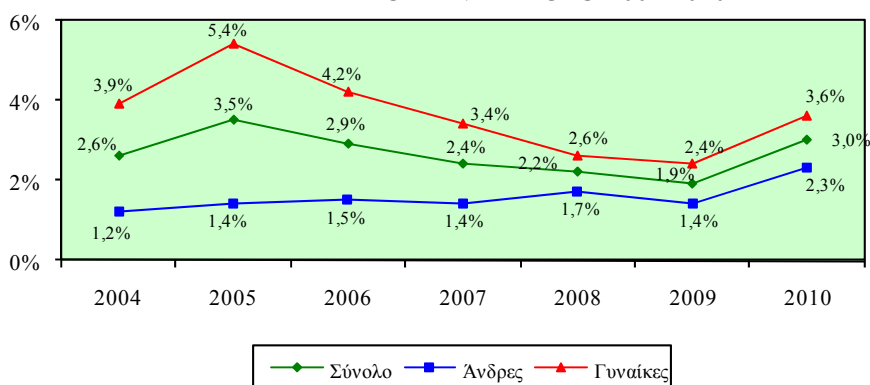

² Το γενικό ποσοστό αδρανών 15-64 χρονών που επιθυμούν εργασία υπολογίζεται με τη διαίρεση του αριθμού των αδρανών 15-64 χρονών που επιθυμούν εργασία με τον αριθμό του πληθυσμού της ίδιας ηλικιακής ομάδας.

Σε χαμηλά επίπεδα παρουσιάζεται το γενικό ποσοστό των αδρανών ανδρών 15-64 χρονών που επιθυμούν εργασία στην Κύπρο παρόλο που την περίοδο 2004-2010 σημείωσε αύξηση. Ειδικότερα, το ποσοστό επιθυμίας για εργασία κατά το 2004 βρισκόταν στο 1,2% ενώ το 2010 ανήλθε στο 2,3%.

Μεγαλύτερο από το αντίστοιχο ποσοστό των αδρανών ανδρών είναι το γενικό ποσοστό των αδρανών γυναικών 15-64 χρονών που επιθυμούν εργασία. Το ποσοστό επιθυμίας για εργασία από 3,9% το 2004 σημείωσε μικρή πτώση το 2010 φθάνοντας στο 3,6%.

2.2.1. Ποσοστά αδρανών 15-64 χρονών που επιθυμούν εργασία κατά ηλικία

Στο Σχεδιάγραμμα 9 παρουσιάζεται το ποσοστό των αδρανών 15-64 χρονών που επιθυμούν εργασία στην Κύπρο κατά ηλικία την περίοδο 2004-2010.

Τα ποσοστά αδρανών 15-64 χρονών που επιθυμούν εργασία στην Κύπρο παρουσιάζουν αυξομειώσεις και για τις τρεις ηλικιακές ομάδες χωρίς να παρατηρούνται οποιεσδήποτε σημαντικές διαφορές.

Συγκεκριμένα, στους αδρανείς 15-24 χρονών το ποσοστό επιθυμίας για εργασία από 2,7% το 2004 αυξήθηκε οριακά στο 2,8% το 2010 αφού παρουσίασε μεγάλες αυξομειώσεις κατά την περίοδο αυτή.

Αναφορικά με τους αδρανείς 25-54 χρονών το ποσοστό επιθυμίας για εργασία από 2,6% το 2004 αυξήθηκε σημαντικά το 2005 (3,8%) στη συνέχεια παρουσίασε συνεχή καθοδική πορεία φθάνοντας το 2,1% το 2009 ενώ το 2010 ανήλθε στο 2,8%.

Τέλος το ποσοστό των αδρανών 55-64 χρονών που επιθυμούν εργασία από 2,5% το 2004 σημείωσε αύξηση φθάνοντας στο 3,4% το 2005 ακολούθως αφού παρουσίασε συνεχείς αυξομειώσεις ανήλθε στο 3,6% το 2010. Επισημαίνεται ότι το ποσοστό αυτό είναι ψηλότερο από τα αντίστοιχα ποσοστά επιθυμίας για εργασία για τις ηλικιακές ομάδες 15-24 χρονών και 25-54 χρονών.

ΣΧΕΔΙΑΓΡΑΜΜΑ 9
ΠΟΣΟΣΤΟ ΑΔΡΑΝΩΝ 15-64 ΧΡΟΝΩΝ
ΠΟΥ ΕΠΙΘΥΜΟΥΝ ΕΡΓΑΣΙΑ ΣΤΗΝ ΚΥΠΡΟ
ΚΑΤΑ ΗΛΙΚΙΑ ΤΗΝ ΠΕΡΙΟΔΟ 2004-2010

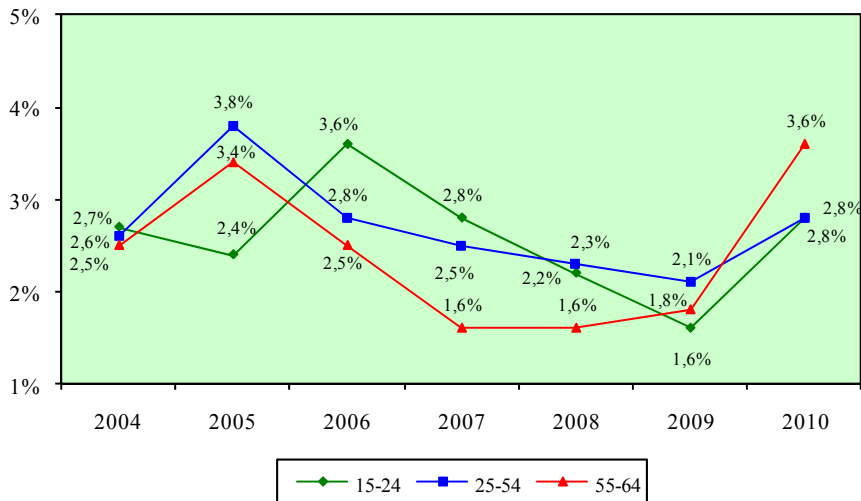

Τα Σχεδιαγράμματα 10 και 11 απεικονίζουν αντίστοιχα το ποσοστό των αδρανών ανδρών και των αδρανών γυναικών 15-64 χρονών που επιθυμούν εργασία στην Κύπρο κατά ηλικία την περίοδο 2004-2010.

Τα σημαντικότερα ποσοστά αδρανών ανδρών 15-64 χρονών που επιθυμούν εργασία στην Κύπρο παρατηρούνται στις ηλικίες 15-24 και 55-64 χρονών. Συγκεκριμένα, στους αδρανείς άνδρες 15-24 χρονών το ποσοστό επιθυμίας για εργασία κατά το 2004 ανερχόταν στο 1,6% ενώ το 2010 αυξήθηκε στο 3,3% παρουσιάζοντας αυξομειώσεις κατά τη διάρκεια της περιόδου.

Αναφορικά με τους αδρανείς άνδρες 55-64 χρονών το ποσοστό επιθυμίας για εργασία από το 2,2% που βρισκόταν το 2004 ανήλθε στο 3,4% το 2010.

Επισημαίνεται το πολύ χαμηλό ποσοστό επιθυμίας για εργασία που παρουσιάζουν οι αδρανείς άνδρες ηλικίας 25-54 χρονών. Καθόλη τη διάρκεια της περιόδου το ποσοστό αυτό παράμεινε σε ιδιαίτερα χαμηλά επίπεδα κυμαινόμενο μεταξύ 0,8% το 2004 και 1,8% το 2010.

ΣΧΕΔΙΑΓΡΑΜΜΑ 10
ΠΟΣΟΣΤΟ ΑΔΡΑΝΩΝ ΑΝΔΡΩΝ 15-64 ΧΡΟΝΩΝ
ΠΟΥ ΕΠΙΘΥΜΟΥΝ ΕΡΓΑΣΙΑ ΣΤΗΝ ΚΥΠΡΟ
ΚΑΤΑ ΗΛΙΚΙΑ ΤΗΝ ΠΕΡΙΟΔΟ 2004-2010

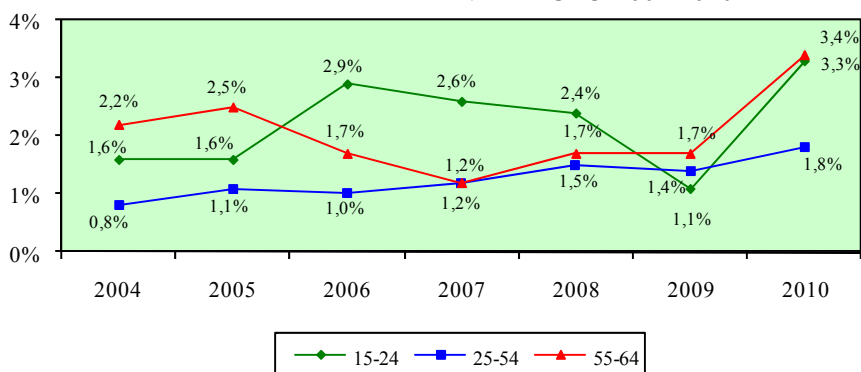

Το σημαντικότερο ποσοστό των αδρανών γυναικών 15-64 χρονών που επιθυμούν εργασία παρατηρείται στις αδραείς γυναίκες 25-54 χρονών. Το ποσοστό αυτό από 4,3% το 2004 αυξήθηκε στο 6,4% το 2005, ενώ στη συνέχεια σημείωσε σημαντική πτώση και έφτασε στο 3,9% το 2010.

Το χαμηλότερο ποσοστό επιθυμίας για εργασία, με εξαίρεση το 2005 και 2010, παρατηρείται στις αδραείς γυναίκες 55-64 χρονών. Το ποσοστό αυτό σημείωσε άνοδο από 2,9% το 2004 σε 3,8% το 2010.

ΣΧΕΔΙΑΓΡΑΜΜΑ 11
ΠΟΣΟΣΤΟ ΑΔΡΑΝΩΝ ΓΥΝΑΙΚΩΝ 15-64 ΧΡΟΝΩΝ
ΠΟΥ ΕΠΙΘΥΜΟΥΝ ΕΡΓΑΣΙΑ ΣΤΗΝ ΚΥΠΡΟ
ΚΑΤΑ ΗΛΙΚΙΑ ΤΗΝ ΠΕΡΙΟΔΟ 2004-2010

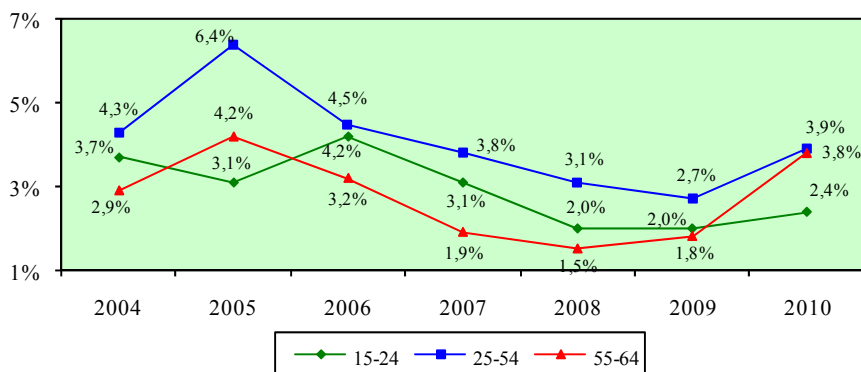

2.2.2. Ποσοστά αδρανών 15-64 χρονών που επιθυμούν εργασία κατά επίπεδο εκπαίδευσης

Το Σχεδιάγραμμα 12 παρουσιάζει το ποσοστό των αδρανών 15-64 χρονών που επιθυμούν εργασία στην Κύπρο κατά επίπεδο εκπαίδευσης την περίοδο 2004-2010.

Σύμφωνα με το Σχεδιάγραμμα 12 διαπιστώνεται ότι **τα μεγαλύτερα ποσοστά των αδρανών 15-64 χρονών που επιθυμούν εργασία στην Κύπρο βρίσκονται στους αδρανείς με δευτεροβάθμια εκπαίδευση και στους αδρανείς με εκπαίδευση κατώτερη από δευτεροβάθμια**. Ειδικότερα, το ποσοστό επιθυμίας των αδρανών με δευτεροβάθμια εκπαίδευση αυξήθηκε από 2,9% το 2004 στο 3,5% το 2010. Σχετικά με το ποσοστό επιθυμίας για εργασία στους αδρανείς με εκπαίδευση κατώτερη από δευτεροβάθμια, το 2004 βρισκόταν στο 2,8% ενώ το 2010 υποχώρησε οριακά στο 2,5% με την καλύτερη επίδοση να εμφανίζεται το 2005 (3,6%).

ΣΧΕΔΙΑΓΡΑΜΜΑ 12
ΠΟΣΟΣΤΟ ΑΔΡΑΝΩΝ 15-64 ΧΡΟΝΩΝ
ΠΟΥ ΕΠΙΘΥΜΟΥΝ ΕΡΓΑΣΙΑ ΣΤΗΝ ΚΥΠΡΟ ΚΑΤΑ
ΕΠΙΠΕΔΟ ΕΚΠΑΙΔΕΥΣΗΣ ΤΗΝ ΠΕΡΙΟΔΟ 2004-2010

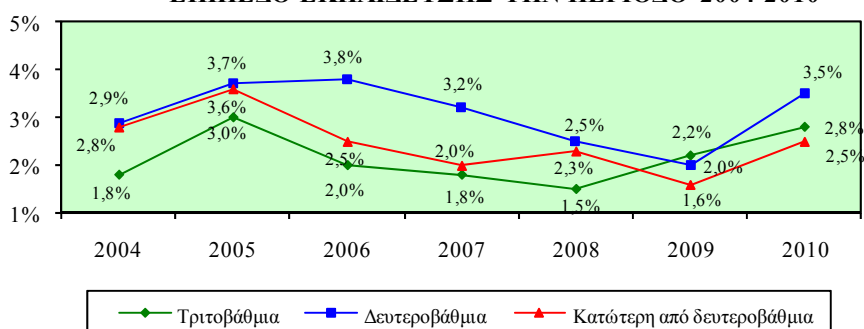

Τα Σχεδιαγράμματα 13 και 14 παρουσιάζουν αντίστοιχα το ποσοστό των αδρανών ανδρών και των αδρανών γυναικών 15-64 χρονών που επιθυμούν εργασία στην Κύπρο κατά επίπεδο εκπαίδευσης την περίοδο 2004-2010.

Τα μεγαλύτερα ποσοστά των αδρανών ανδρών 15-64 χρονών που επιθυμούν εργασία στην Κύπρο βρίσκονται στους αδρανείς άνδρες με δευτεροβάθμια εκπαίδευση και με εκπαίδευση κατώτερη από δευτεροβάθμια. Ειδικότερα, το ποσοστό των αδρανών ανδρών με δευτεροβάθμια εκπαίδευση που επιθυμούν εργασία σημείωσε αισθητή

άνοδο και από 0,8% το 2004 ανήλθε στο 3,2% το 2010. Σχετικά με το ποσοστό επιθυμίας των αδρανών ανδρών με εκπαίδευση κατώτερη από δευτεροβάθμια το 2004 βρισκόταν στο 1,8% ενώ το 2010 αυξήθηκε οριακά στο 2,0%.

ΣΧΕΔΙΑΓΡΑΜΜΑ 13
ΠΟΣΟΣΤΟ ΑΔΡΑΝΩΝ ΑΝΔΡΩΝ 15-64 ΧΡΟΝΩΝ
ΠΟΥ ΕΠΙΘΥΜΟΥΝ ΕΡΓΑΣΙΑ ΣΤΗΝ ΚΥΠΡΟ ΚΑΤΑ
ΕΠΙΠΕΔΟ ΕΚΠΑΙΔΕΥΣΗΣ ΤΗΝ ΠΕΡΙΟΔΟ 2004-2010

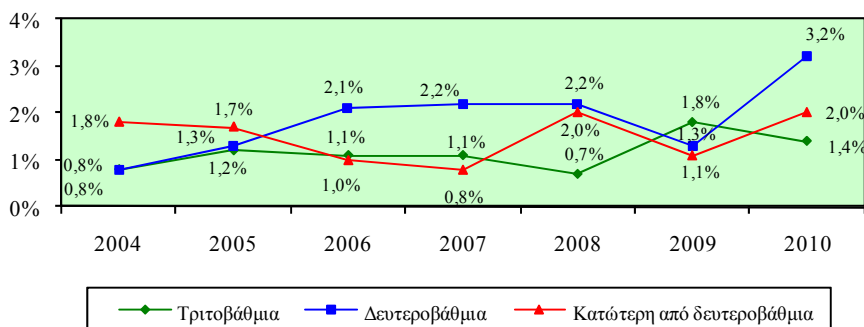

Το μεγαλύτερο ποσοστό των αδρανών γυναικών 15-64 χρονών που επιθυμούν εργασία παρατηρείται στη δευτεροβάθμια εκπαίδευση. Ωστόσο, το ποσοστό αυτό υποχώρησε σημαντικά από 6,0% το 2005 στο 3,9% το 2010.

Το χαμηλότερο ποσοστό επιθυμίας για εργασία εμφανίζεται στις αδρανείς γυναίκες 15-64 χρονών με τριτοβάθμια εκπαίδευση. Όμως το ποσοστό αυτό παρουσίασε άνοδο από 2,8% το 2004 στο 3,9% το 2010.

ΣΧΕΔΙΑΓΡΑΜΜΑ 14
ΠΟΣΟΣΤΟ ΑΔΡΑΝΩΝ ΓΥΝΑΙΚΩΝ 15-64 ΧΡΟΝΩΝ
ΠΟΥ ΕΠΙΘΥΜΟΥΝ ΕΡΓΑΣΙΑ ΣΤΗΝ ΚΥΠΡΟ ΚΑΤΑ
ΕΠΙΠΕΔΟ ΕΚΠΑΙΔΕΥΣΗΣ ΤΗΝ ΠΕΡΙΟΔΟ 2004-2010

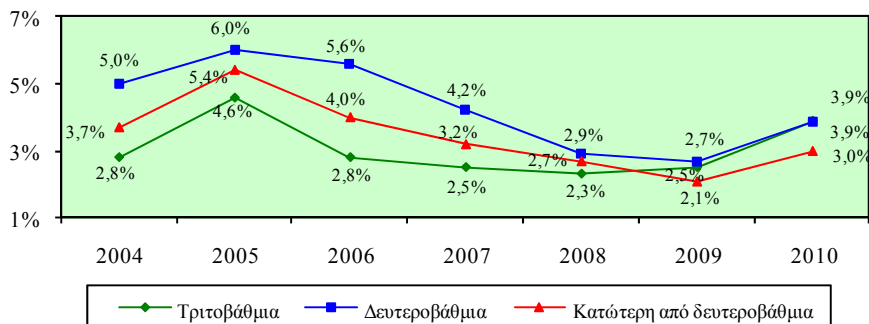

2.3. Δείκτες προσφοράς εργατικού δυναμικού

Στο υποκεφάλαιο αυτό αναλύονται οι διαχρονικές τάσεις των δεικτών της προσφοράς εργατικού δυναμικού στην Κύπρο κατά την περίοδο 2004-2010. Συγκεκριμένα, εξετάζονται οι γενικοί ρυθμοί μεταβολής του απασχολούμενου πληθυσμού 15+ χρονών καθώς και οι ρυθμοί μεταβολής του απασχολούμενου πληθυσμού 15+ χρονών κατά τομέα οικονομικής δραστηριότητας και επαγγελματική κατηγορία.

Στο Σχεδιάγραμμα 15 απεικονίζεται ο γενικός ρυθμός μεταβολής του απασχολούμενου πληθυσμού 15+ χρονών στην Κύπρο κατά φύλο την περίοδο 2005-2010.

Από εξέταση των στοιχείων φαίνονται καθαρά οι επιπτώσεις της οικονομικής κρίσης πάνω στο γενικό ρυθμό μεταβολής της απασχόλησης. Το 2009 για πρώτη φορά μετά το 1974 σημειώθηκε μείωση της απασχόλησης. Συγκεκριμένα το έτος αυτό η απασχόληση υποχώρησε 0,3% σε σύγκριση με την απασχόληση του προηγούμενου έτους. Η επίδοση αυτή είναι η χειρότερη της περιόδου ενώ η καλύτερη επίδοση (6,0%) εμφανίστηκε το 2007. Σημειώνεται ότι το 2010 παρουσιάστηκε μικρή αύξηση της απασχόλησης (1,3%).

ΣΧΕΔΙΑΓΡΑΜΜΑ 15
ΓΕΝΙΚΟΣ ΡΥΘΜΟΣ ΜΕΤΑΒΟΛΗΣ
ΑΠΑΣΧΟΛΟΥΜΕΝΟΥ ΠΛΗΘΥΣΜΟΥ 15+ ΧΡΟΝΩΝ
ΣΤΗΝ ΚΥΠΡΟ ΚΑΤΑ ΦΥΛΟ ΤΗΝ ΠΕΡΙΟΔΟ 2005-2010

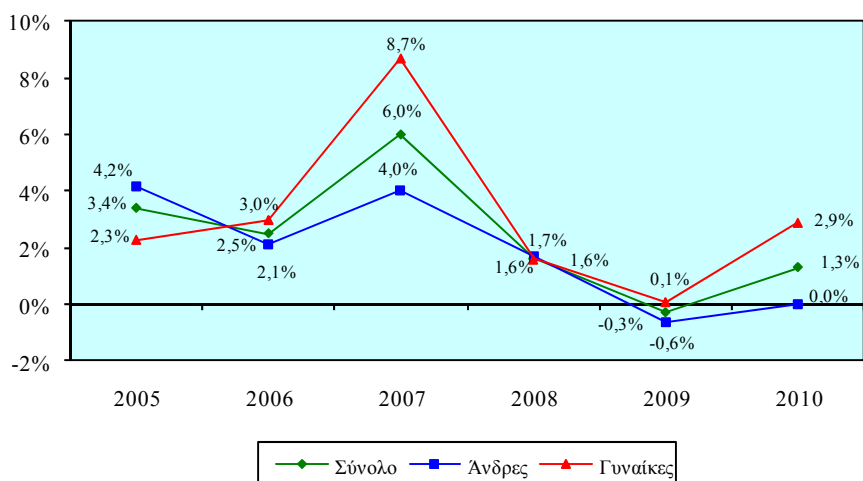

Ο ρυθμός αύξησης των απασχολουμένων ανδρών 15+ χρονών στην Κύπρο σημείωσε αισθητή μείωση από 4,2% το 2005 στο -0,6% το 2009 ενώ το 2010 δεν παρουσιάστηκε οποιαδήποτε μεταβολή της απασχόλησης με αποτέλεσμα ο ρυθμός μεταβολής να είναι μηδενικός.

Ο γενικός ρυθμός αύξησης των απασχολουμένων γυναικών 15+ χρονών στην Κύπρο, με εξαίρεση το 2005 και το 2008, βρίσκεται σε ψηλότερα επίπεδα από τον αντίστοιχο ρυθμό που σημειώνεται στους απασχολούμενους άνδρες. Επισημαίνεται ότι παρόλο που η οικονομική κρίση επηρέασε και τη γυναικεία απασχόληση εντούτοις ο ρυθμός μεταβολής της απασχόληση γυναικών παρέμεινε οριακά θετικός (0,1% το 2009). Το 2010 ο ρυθμός μεταβολής της απασχόλησης των γυναικών παρουσίασε άνοδο φθάνοντας στο 2,9%.

2.3.1. Ρυθμοί μεταβολής απασχολούμενου πληθυσμού 15+ χρονών κατά ευρύ τομέα οικονομικής δραστηριότητας

Στο Σχεδιάγραμμα 16 παρουσιάζεται ο ρυθμός μεταβολής του απασχολούμενου πληθυσμού 15+ χρονών στην Κύπρο κατά ευρύ τομέα οικονομικής δραστηριότητας την περίοδο 2005-2010.

Παρά την οικονομική κρίση ο ρυθμός μεταβολής των απασχολουμένων 15+ χρονών στον τριτογενή τομέα στην Κύπρο παρουσιάζεται θετικός καθόλη τη διάρκεια της περιόδου. Ο ρυθμός αύξησης στον τριτογενή τομέα σημείωσε άνοδο από το 2005 (2,5%) μέχρι το 2007 (5,9%) ενώ στη συνέχεια μειώθηκε στο 3,1% το 2010. Επισημαίνεται ότι η χειρότερη επίδοση σημειώθηκε το 2009 με ποσοστό 1,5%.

Στο δευτερογενή τομέα ο ρυθμός μεταβολής των απασχολουμένων 15+ χρονών παρουσίασε μεγάλες διακυμάνσεις κατά τη διάρκεια της περιόδου. Επισημαίνεται ότι η καλύτερη επίδοση σημειώθηκε το 2005 (8,2%) ενώ η χειρότερη επίδοση το 2006 (-5,1%).

Σημαντικές αυξομειώσεις παρουσίασε και ο ρυθμός μεταβολής των απασχολουμένων 15+ χρονών στον πρωτογενή τομέα. Ο ρυθμός αυτός από -7,7% το 2005 ανήλθε στο 5,7% το 2007 στη συνέχεια υποχώρησε στο -7,2% το 2009 ενώ το 2010 ανήλθε στο 1,2%.

ΣΧΕΔΙΑΓΡΑΜΜΑ 16
ΡΥΘΜΟΣ ΜΕΤΑΒΟΛΗΣ ΑΠΑΣΧΟΛΟΥΜΕΝΟΥ
ΠΛΗΘΥΣΜΟΥ 15+ ΧΡΟΝΩΝ ΣΤΗΝ ΚΥΠΡΟ ΚΑΤΑ
ΕΥΡΥ ΤΟΜΕΑ ΟΙΚΟΝΟΜΙΚΗΣ ΔΡΑΣΤΗΡΙΟΤΗΤΑΣ
ΤΗΝ ΠΕΡΙΟΔΟ 2005-2010

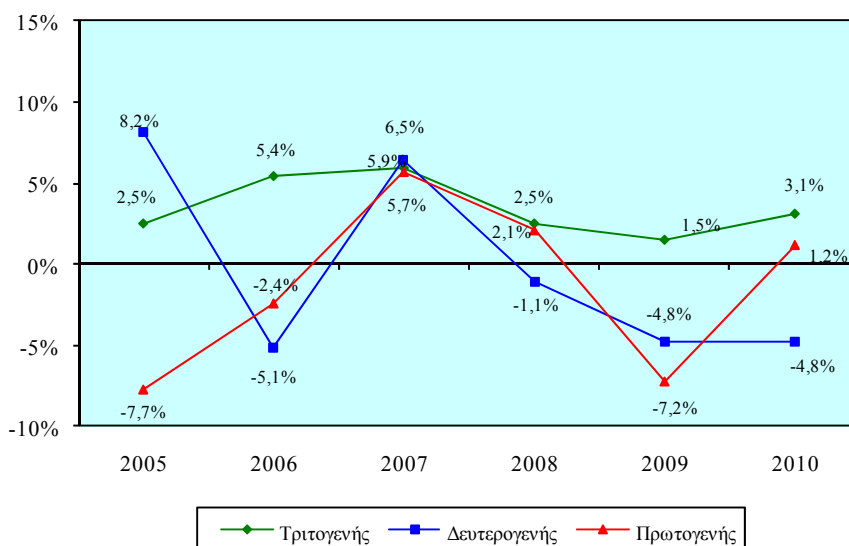

Στα Σχεδιαγράμματα 17 και 18 παρουσιάζεται αντίστοιχα ο ρυθμός μεταβολής των απασχολουμένων ανδρών και γυναικών 15+ χρονών στην Κύπρο κατά ευρύ τομέα οικονομικής δραστηριότητας την περίοδο 2005-2010.

Ο ρυθμός μεταβολής των απασχολουμένων ανδρών 15+ χρονών στον τριτογενή τομέα παρουσιάζεται θετικός καθόλη τη διάρκεια της περιόδου. Ο μεγαλύτερος ρυθμός αύξησης στον τριτογενή τομέα σημειώθηκε το 2006 όπου βρισκόταν στο 6,4%.

Σημαντικοί ρυθμοί αύξησης παρουσιάστηκαν στο δευτερογενή τομέα το 2005 (9,4%) και το 2007 (5,6%), ενώ μεγάλη ήταν η μείωση που παρατηρήθηκε το 2006 (-5,2%) και το 2009 (-6,1%).

Αναφορικά με το ρυθμό μεταβολής στον πρωτογενή τομέα επισημαίνεται ο πολύ μεγάλος ρυθμός αύξησης που σημειώθηκε το 2007 (11,2%) ενώ πολύ μεγάλη ήταν και η μείωση που παρατηρήθηκε το 2009 (-15,4%). Σημαντικές μειώσεις σημειώθηκαν το 2005 (-3,5%) και το 2008 (-2,9%).

ΣΧΕΔΙΑΓΡΑΜΜΑ 17
ΡΥΘΜΟΣ ΜΕΤΑΒΟΛΗΣ ΑΠΑΣΧΟΛΟΥΜΕΝΟΥ
ΑΝΔΡΙΚΟΥ ΠΛΗΘΥΣΜΟΥ 15+ ΧΡΟΝΩΝ ΣΤΗΝ
ΚΥΠΡΟ ΚΑΤΑ ΕΥΡΥ ΤΟΜΕΑ ΟΙΚΟΝΟΜΙΚΗΣ
ΔΡΑΣΤΗΡΙΟΤΗΤΑΣ ΤΗΝ ΠΕΡΙΟΔΟ 2005-2010

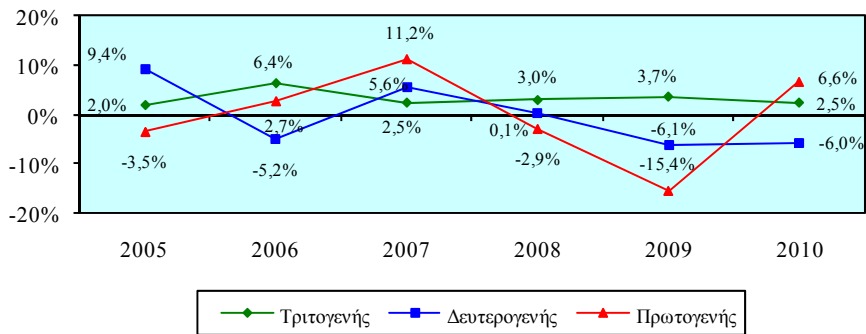

Θετικός παρουσιάζεται ο ρυθμός μεταβολής των απασχολουμένων γυναικών 15+ χρονών στον τριτογενή τομέα καθόλη τη διάρκεια της περιόδου, με εξαίρεση το 2009. Οι μεγαλύτεροι ρυθμοί αύξησης εντοπίζονται το 2007 (9,0%) και το 2006 (4,6%).

Σημαντικές μειώσεις παρατηρήθηκαν στο δευτερογενή τομέα το 2006 (-4,5%) και το 2008 (-6,1%) ενώ ο ψηλότερος ρυθμός αύξησης σημειώθηκε το 2007 (10,7%). Σχετικά με το ρυθμό μεταβολής στον πρωτογενή τομέα επισημαίνονται οι πολύ μεγάλες μειώσεις το 2005 (-15,9%), το 2006 (-13,6%) και το 2007 (-9,0%) και ο ψηλότερος ρυθμός αύξησης το 2008 (18,1%).

ΣΧΕΔΙΑΓΡΑΜΜΑ 18
ΡΥΘΜΟΣ ΜΕΤΑΒΟΛΗΣ ΑΠΑΣΧΟΛΟΥΜΕΝΟΥ
ΓΥΝΑΙΚΕΙΟΥ ΠΛΗΘΥΣΜΟΥ 15+ ΧΡΟΝΩΝ ΣΤΗΝ
ΚΥΠΡΟ ΚΑΤΑ ΕΥΡΥ ΤΟΜΕΑ ΟΙΚΟΝΟΜΙΚΗΣ
ΔΡΑΣΤΗΡΙΟΤΗΤΑΣ ΤΗΝ ΠΕΡΙΟΔΟ 2005-2010

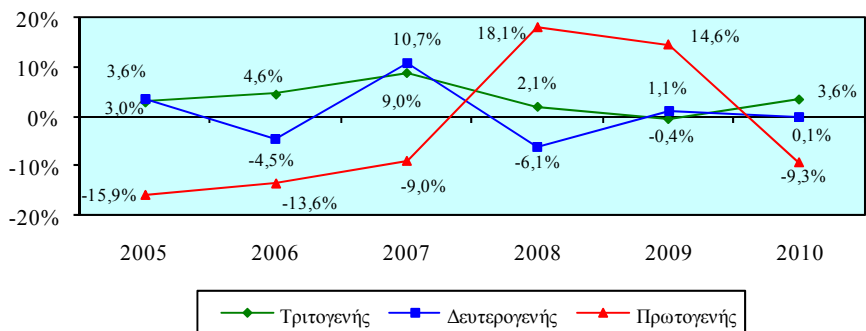

2.3.2. Ρυθμοί μεταβολής απασχολούμενου πληθυσμού 15+ χρόνων κατά ευρεία επαγγελματική κατηγορία

Ο ρυθμός μεταβολής του απασχολούμενου πληθυσμού 15+ χρόνων στην Κύπρο κατά ευρεία επαγγελματική κατηγορία την περίοδο 2005-2010 φαίνεται στο Σχεδιάγραμμα 19.

Ο ρυθμός μεταβολής του απασχολούμενου πληθυσμού 15+ χρόνων στα επαγγέλματα ανώτερου επιπέδου στην Κύπρο παρουσιάζεται θετικός καθόλη τη διάρκεια της περιόδου με εξαίρεση το 2010 όπου παρατηρήθηκε οριακή μείωση (-0,1%). Οι μεγαλύτεροι ρυθμοί αύξησης σημειώθηκαν το 2007 (9,5%), το 2006 (8,0%) και το 2008 (5,0%).

Ο ρυθμός μεταβολής της απασχόλησης στα επαγγέλματα μέσου επιπέδου παρουσίασε μεγάλες διακυμάνσεις κατά τη διάρκεια της περιόδου 2005-2010. Συγκεκριμένα, ο ρυθμός μεταβολής της απασχόλησης από 5,1% το 2005 μειώθηκε στο -2,7% το 2010. Με εξαίρεση το 2007 και 2008, αξιόλογοι είναι και οι ρυθμοί μεταβολής των απασχολούμενων που εμφανίζονται στα επαγγέλματα κατώτερου επιπέδου με το σημαντικότερο ρυθμό να σημειώνεται το 2010 (17,6%).

ΣΧΕΔΙΑΓΡΑΜΜΑ 19
ΡΥΘΜΟΣ ΜΕΤΑΒΟΛΗΣ ΑΠΑΣΧΟΛΟΥΜΕΝΟΥ
ΠΛΗΘΥΣΜΟΥ 15+ ΧΡΟΝΩΝ ΣΤΗΝ ΚΥΠΡΟ
ΚΑΤΑ ΕΥΡΕΙΑ ΕΠΑΓΓΕΛΜΑΤΙΚΗ ΚΑΤΗΓΟΡΙΑ
ΤΗΝ ΠΕΡΙΟΔΟ 2005-2010

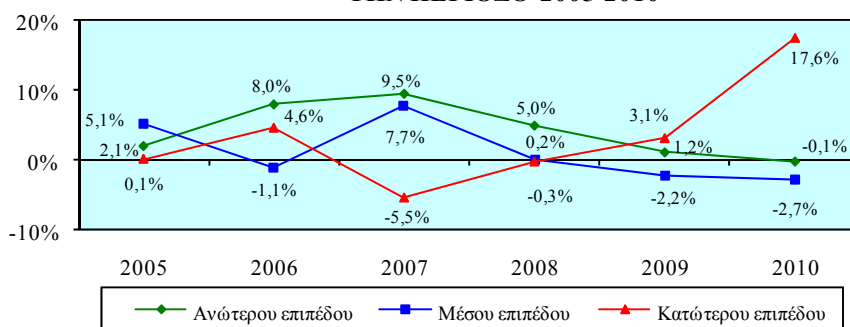

Τα Σχεδιαγράμματα 20 και 21 παρουσιάζουν αντίστοιχα το ρυθμό μεταβολής του απασχολούμενου ανδρικού και του απασχολούμενου γυναικείου πληθυσμού 15+ χρόνων στην Κύπρο κατά ευρεία επαγγελματική κατηγορία την περίοδο 2005-2010.

Ο ρυθμός μεταβολής απασχολουμένων ανδρών 15+ χρονών στα επαγγέλματα ανώτερου επιπέδου παρουσιάζεται θετικός καθόλη τη διάρκεια της περιόδου με το σημαντικότερο ρυθμό αύξησης να σημειώνεται το 2008 (6,1%). Επισημαίνεται επίσης ο πολύ υψηλός ρυθμός αύξησης της απασχόλησης που εμφανίστηκε στα επαγγέλματα κατώτερου επιπέδου το 2010 (20,0%).

ΣΧΕΔΙΑΓΡΑΜΜΑ 20
ΡΥΘΜΟΣ ΜΕΤΑΒΟΛΗΣ ΑΠΑΣΧΟΛΟΥΜΕΝΟΥ
ΑΝΔΡΙΚΟΥ ΠΛΗΘΥΣΜΟΥ 15+ ΧΡΟΝΩΝ ΣΤΗΝ
ΚΥΠΡΟ ΚΑΤΑ ΕΥΡΕΙΑ ΕΠΑΓΓΕΛΜΑΤΙΚΗ
ΚΑΤΗΓΟΡΙΑ ΤΗΝ ΠΕΡΙΟΔΟ 2005-2010

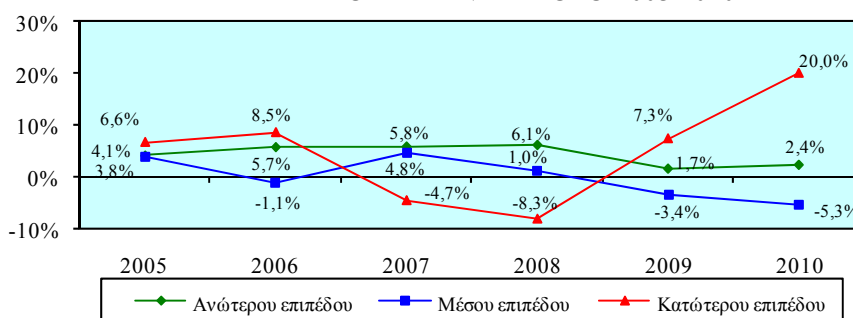

Αξιόλογοι ρυθμοί αύξησης των απασχολουμένων γυναικών 15+ χρονών εντοπίζονται στα επαγγέλματα ανώτερου και μέσου επιπέδου. Για τα μεν επαγγέλματα ανώτερου επιπέδου οι σημαντικοί ρυθμοί αύξησης σημειώθηκαν το 2006 και το 2007 και για τα δε επαγγέλματα μέσου επιπέδου το 2005 και το 2007. Επίσης θα πρέπει να επισημανθεί ο πολύ υψηλός ρυθμός μεταβολής της απασχόλησης στα επαγγέλματα κατώτερου επιπέδου το 2010 (16,2%).

ΣΧΕΔΙΑΓΡΑΜΜΑ 21
ΡΥΘΜΟΣ ΜΕΤΑΒΟΛΗΣ ΑΠΑΣΧΟΛΟΥΜΕΝΟΥ
ΓΥΝΑΙΚΕΙΟΥ ΠΛΗΘΥΣΜΟΥ 15+ ΧΡΟΝΩΝ ΣΤΗΝ
ΚΥΠΡΟ ΚΑΤΑ ΕΥΡΕΙΑ ΕΠΑΓΓΕΛΜΑΤΙΚΗ
ΚΑΤΗΓΟΡΙΑ ΤΗΝ ΠΕΡΙΟΔΟ 2005-2010

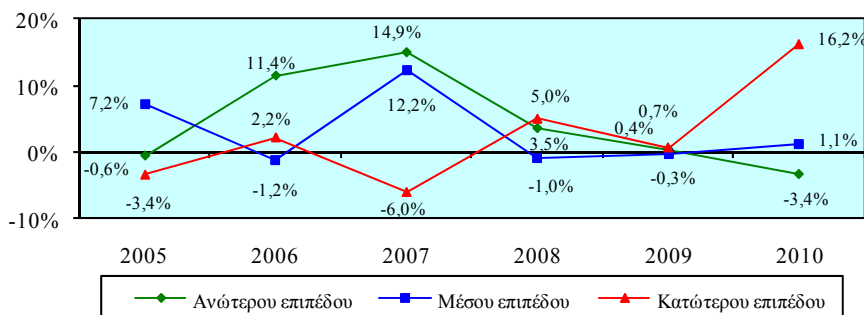

3. ΔΕΙΚΤΕΣ ΠΟΣΟΣΤΩΝ ΣΥΜΜΕΤΟΧΗΣ ΣΤΗΝ ΑΓΟΡΑ ΕΡΓΑΣΙΑΣ

Σε αυτό το κεφάλαιο παρουσιάζονται οι διαχρονικές τάσεις των δεικτών ποσοστών συμμετοχής στην αγορά εργασίας στην Κύπρο ενώ περιέχονται και συγκριτικά στοιχεία όπου είναι διαθέσιμα για τα κράτη μέλη της Ευρωπαϊκής Ένωσης. Οι δείκτες αυτοί παρουσιάζουν τις τάσεις που διαφαίνονται σε σχέση με τα γενικά ποσοστά συμμετοχής στην αγορά εργασίας καθώς και τα ποσοστά συμμετοχής στην αγορά εργασίας κατά ηλικία και επίπεδο εκπαίδευσης.

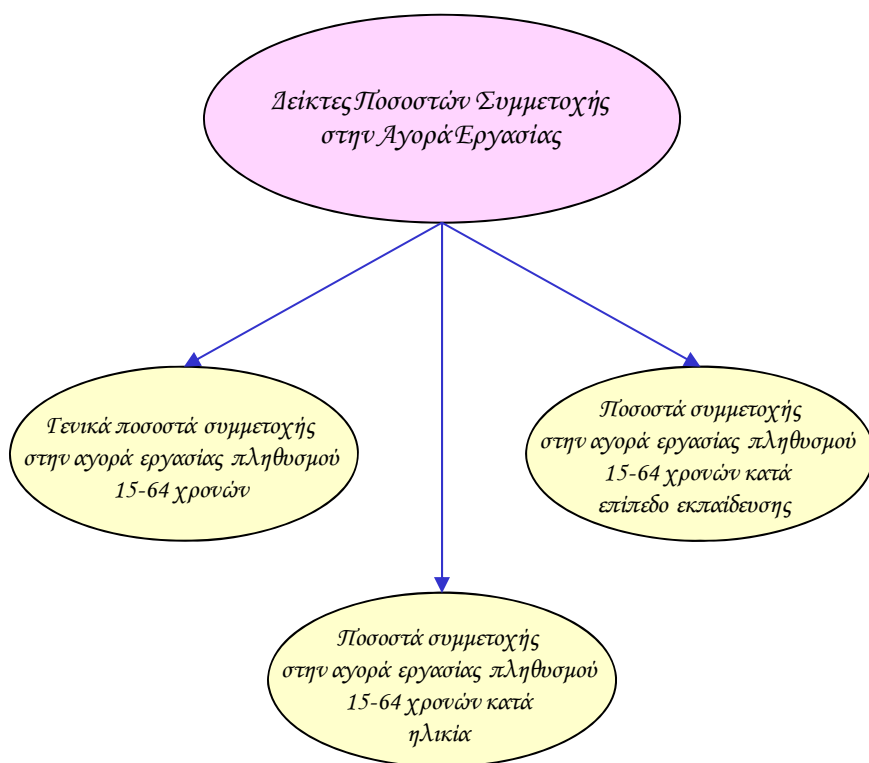

Επισημαίνεται ότι τα στοιχεία για την Κύπρο αφορούν την περίοδο 2004-2010 ενώ τα πιο πρόσφατα διαθέσιμα στοιχεία της Ευρωπαϊκής Ένωσης ήταν μέχρι το έτος 2009.

Αναλυτικά οι δείκτες ποσοστών συμμετοχής στην αγορά εργασίας παρουσιάζονται στη συνέχεια του κεφαλαίου ενώ από την εξέταση της γενικής εικόνας που προκύπτει επισημαίνονται τα ακόλουθα:

- Το γενικό ποσοστό συμμετοχής στην αγορά εργασίας του πληθυσμού 15-64 χρονών στην Κύπρο κατά την περίοδο 2004-2010 σημείωσε κατά κανόνα ανοδική τάση. Σημαντικά μεγαλύτερο εμφανίζεται το γενικό ποσοστό συμμετοχής στην αγορά εργασίας των ανδρών από το αντίστοιχο ποσοστό των γυναικών. Επισημαίνεται όμως ότι το χάσμα μεταξύ των ποσοστών συμμετοχής των δύο φύλων είχε διαχρονικά αισθητή σμίκρυνση.
- Στον πληθυσμό 25-54 χρονών εντοπίζεται το μεγαλύτερο με σημαντική διαφορά ποσοστό συμμετοχής στην αγορά εργασίας του πληθυσμού 15-64 χρονών στην Κύπρο παρουσιάζοντας διαχρονικά μικρή αύξηση. Στην ίδια ηλικία παρατηρείται το ψηλότερο ποσοστό συμμετοχής τόσο στους άνδρες όσο και στις γυναίκες με το ποσοστό όμως των ανδρών να κυμαίνεται σε αισθητά ψηλότερα επίπεδα.
- Ο πληθυσμός 15-24 χρονών και 55-64 χρονών εμφανίζει πολύ χαμηλότερα ποσοστά συμμετοχής στην αγορά εργασίας στην Κύπρο. Διαφοροποίηση προκύπτει στα ποσοστά των δύο φύλων στην ηλικία 55-64 χρονών όπου το ποσοστό συμμετοχής των ανδρών κυμαίνεται σε ψηλά επίπεδα με διαχρονικά ανοδική τάση.
- Στην τριτοβάθμια εκπαίδευση παρουσιάζεται το μεγαλύτερο με αισθητή διαφορά ποσοστό συμμετοχής στην αγορά εργασίας του πληθυσμού 15-64 χρονών στην Κύπρο ενώ αξιόλογο είναι και το ποσοστό συμμετοχής στη δευτεροβάθμια εκπαίδευση. Η εικόνα αυτή παρατηρείται τόσο στους άνδρες όσο και στις γυναίκες. Επισημαίνεται όμως ότι το ποσοστό συμμετοχής των ανδρών στην αγορά εργασίας κυμαίνεται σε αισθητά ψηλότερα επίπεδα από το αντίστοιχο ποσοστό των γυναικών σε όλα τα επίπεδα εκπαίδευσης.

3.1. Γενικά ποσοστά συμμετοχής στην αγορά εργασίας πληθυσμού 15-64 χρονών

Το υποκεφάλαιο αυτό περιέχει τα γενικά ποσοστά συμμετοχής στην αγορά εργασίας πληθυσμού 15-64 χρονών στην Κύπρο και στα κράτη μέλη της Ευρωπαϊκής Ένωσης. Οι εξεταζόμενοι δείκτες προσδιορίζονται παραστατικά στο πιο κάτω διάγραμμα.

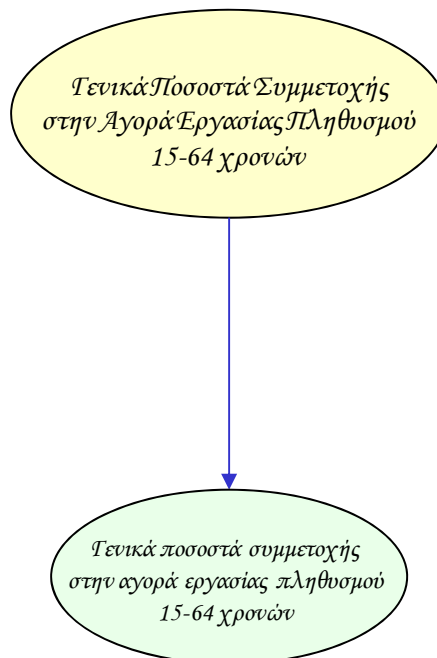

Οι δείκτες των γενικών ποσοστών συμμετοχής στην αγορά εργασίας υπολογίζονται τόσο για το σύνολο όσο και για τους άνδρες και τις γυναίκες. Επίσης, εξετάζεται το χάσμα το οποίο παρατηρείται στον κάθε δείκτη μεταξύ των δύο φύλων.

Τα στοιχεία και οι πληροφορίες που παρουσιάζονται για κάθε δείκτη αφορούν την περιγραφή του και την πηγή πληροφοριών, τα στοιχεία που αξιοποιήθηκαν στον υπολογισμό του, σύγκριση με τα αντίστοιχα στοιχεία των κρατών μελών της Ευρωπαϊκής Ένωσης όπου υπάρχουν καθώς και την απόκλιση που προκύπτει μεταξύ της Κύπρου και του μέσου όρου της Ευρωπαϊκής Ένωσης.

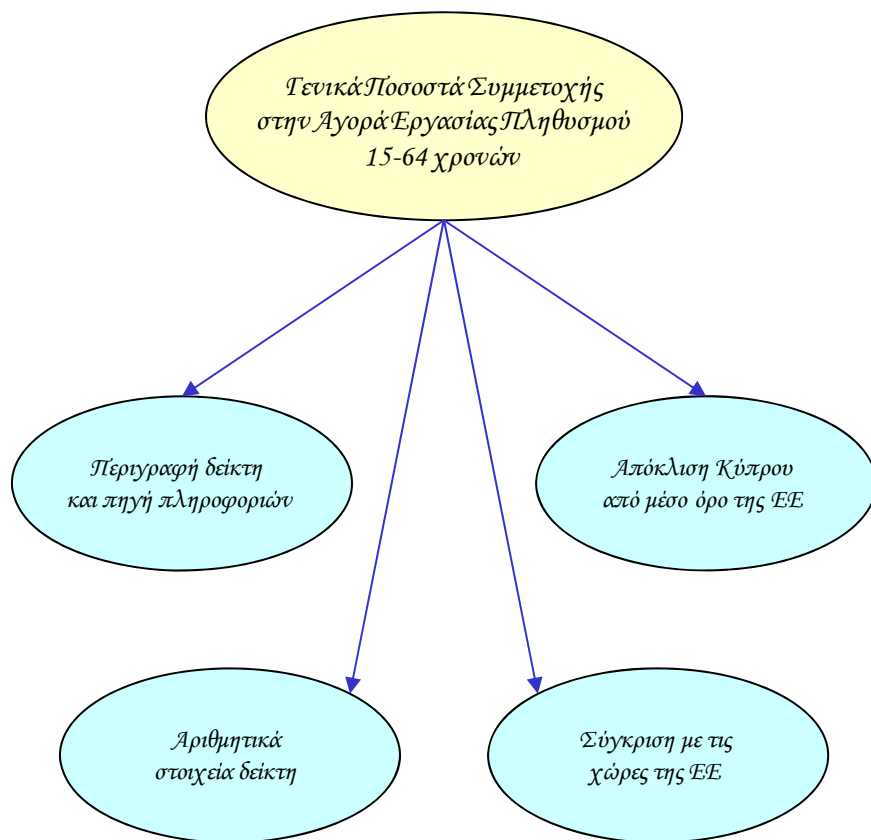

Γενικό ποσοστό συμμετοχής στην αγορά εργασίας πληθυσμού 15-64 χρονών - σύνολο

Περιγραφή δείκτη και πηγή πληροφοριών

Το γενικό ποσοστό συμμετοχής στην αγορά εργασίας πληθυσμού 15-64 χρονών υπολογίζεται με τη διαίρεση του αριθμού του οικονομικά ενεργού πληθυσμού ηλικίας 15-64 χρονών με τον αριθμό του πληθυσμού της ίδιας ηλικιακής ομάδας.

$$\text{Ποσοστό συμμετοχής} = \frac{\text{Οικονομικά ενεργός πληθυσμός 15-64 χρονών}}{\text{Πληθυσμός 15-64 χρονών}} \times 100$$

Η πηγή πληροφοριών είναι η Έρευνα Εργατικού Δυναμικού που διεξάγεται από τη Στατιστική Υπηρεσία και αφορά το δεύτερο τρίμηνο του κάθε χρόνου.

Οικονομικά ενεργός πληθυσμός 15-64 χρονών

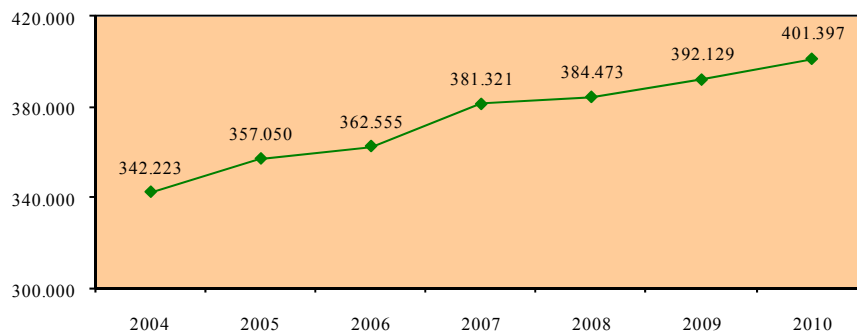

Πληθυσμός 15-64 χρονών

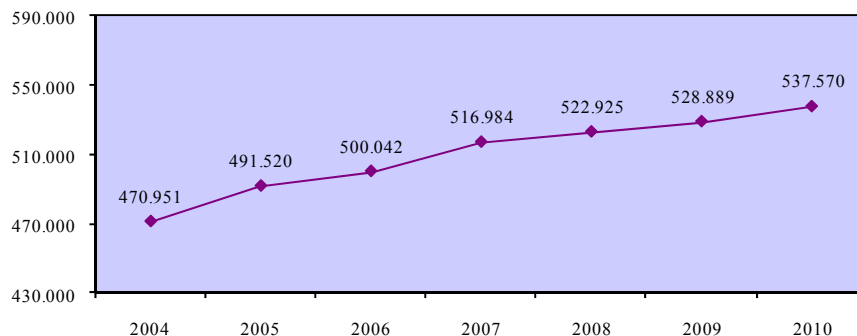

**Γενικό ποσοστό συμμετοχής στην αγορά εργασίας
πληθυσμού 15-64 χρονών - σύνολο**

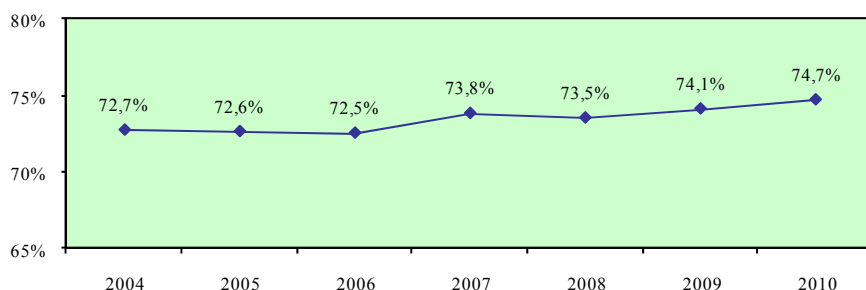

Σύγκριση με τις χώρες της Ευρωπαϊκής Ένωσης

	EU	AT	BE	BG	CY	CZ	DE	DK	EE	EL	ES	FI	FR	HU
2004	69,2	70,2	65,3	62,8	72,7	69,9	72,1	80,2	70,2	66,5	68,5	76,2	69,9	60,2
2005	69,8	72,4	66,7	62,1	72,6	70,4	74,3	79,8	70,1	66,8	69,7	76,6	70,0	61,3
2006	70,3	73,7	66,5	64,5	72,5	70,3	75,3	80,6	72,4	67,0	70,8	75,2	69,9	62,0
2007	70,5	74,7	67,1	66,3	73,8	69,9	76,0	80,2	72,9	67,0	71,6	75,6	70,0	61,9
2008	70,9	75,0	67,1	67,8	73,5	69,7	76,5	80,8	74,0	67,1	72,6	76,0	70,1	61,5
2009	71,1	75,3	66,9	67,2	74,1	70,1	76,9	80,7	74,0	67,8	73,0	75,0	70,7	61,6

	IE	IT	LT	LU	LV	MT	NL	PL	PT	RO	SE	SI	SK	UK
2004	68,7	62,7	69,3	65,8	69,2	57,6	76,6	63,7	72,8	63,9	77,7	69,9	69,7	75,0
2005	70,2	62,5	68,4	66,6	69,6	58,1	76,9	64,4	73,4	62,3	78,7	70,7	68,9	75,0
2006	71,8	62,7	67,4	66,7	71,3	57,6	77,4	63,4	73,9	63,6	78,8	70,9	68,6	75,7
2007	72,4	62,5	67,9	66,9	72,8	58,4	78,5	63,2	74,1	63,0	79,1	71,3	68,3	75,5
2008	72,0	63,0	68,4	66,8	74,4	58,8	79,3	63,8	74,2	62,9	79,3	71,8	68,8	75,8
2009	70,2	62,4	69,8	68,7	73,9	59,1	79,7	64,7	73,7	63,1	78,9	71,8	68,4	75,7

Απόκλιση Κύπρου από μέσο όρο Ευρωπαϊκής Ένωσης

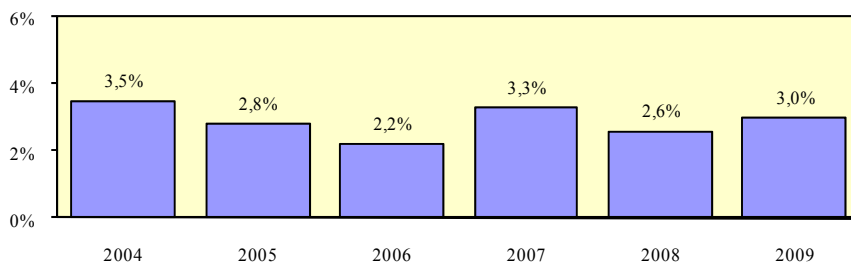

Γενικό ποσοστό συμμετοχής στην αγορά εργασίας πληθυσμού 15-64 χρονών - άνδρες

Περιγραφή δείκτη και πηγή πληροφοριών

Το γενικό ποσοστό συμμετοχής στην αγορά εργασίας ανδρικού πληθυσμού 15-64 χρονών υπολογίζεται με τη διαίρεση του αριθμού του οικονομικά ενεργού ανδρικού πληθυσμού 15-64 χρονών με τον αριθμό του ανδρικού πληθυσμού της ίδιας ηλικιακής ομάδας.

$$\text{Ποσοστό συμμετοχής} = \frac{\text{Οικονομικά ενεργός ανδρικός πληθυσμός 15-64 χρονών}}{\text{Ανδρικός πληθυσμός 15-64 χρονών}} \times 100$$

Η πηγή πληροφοριών είναι η Έρευνα Εργατικού Δυναμικού που διεξάγεται από τη Στατιστική Υπηρεσία και αφορά το δεύτερο τρίμηνο του κάθε χρόνου.

Οικονομικά ενεργός ανδρικός πληθυσμός 15-64 χρονών

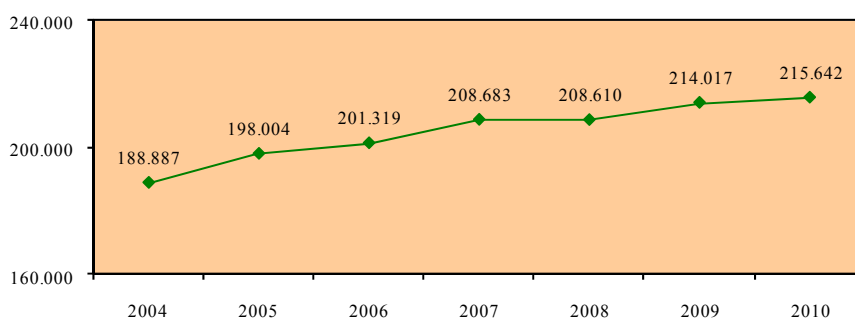

Ανδρικός πληθυσμός 15-64 χρονών

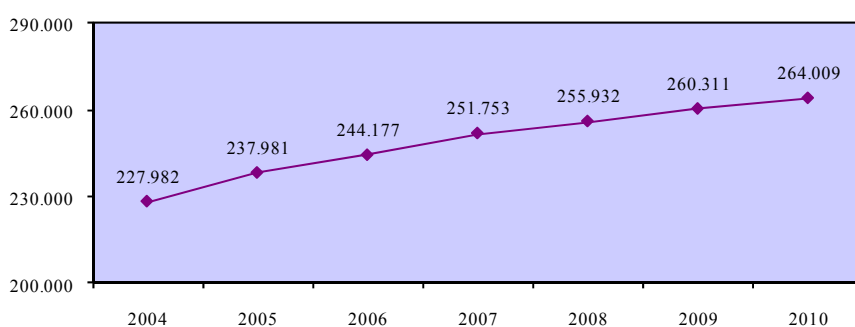

**Γενικό ποσοστό συμμετοχής στην αγορά εργασίας
πληθυσμού 15-64 χρονών - άνδρες**

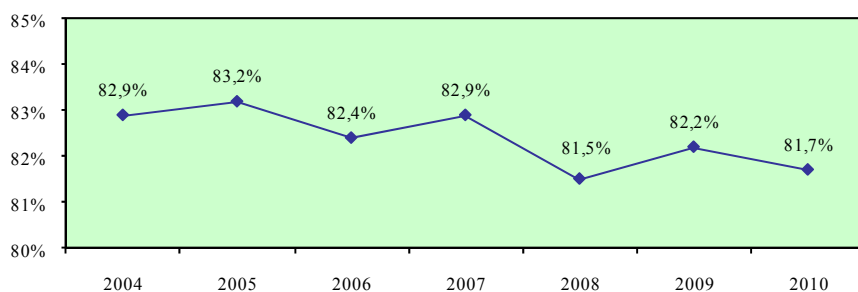

Σύγκριση με τις χώρες της Ευρωπαϊκής Ένωσης

	EU	AT	BE	BG	CY	CZ	DE	DK	EE	EL	ES	FI	FR	HU
2004	76,9	77,1	72,7	67,2	82,9	77,6	79,0	84,2	74,5	79,1	80,2	78,4	75,5	67,1
2005	77,3	79,3	73,9	67,0	83,2	78,4	80,6	83,6	73,6	79,2	80,9	78,5	75,3	67,9
2006	77,6	80,5	73,4	68,8	82,4	78,3	81,3	84,1	75,8	79,1	81,3	77,1	75,0	68,7
2007	77,7	81,7	73,6	70,6	82,9	78,1	81,8	83,9	77,5	79,1	81,4	77,2	74,8	69,0
2008	78,0	81,4	73,3	72,5	81,5	78,1	82,1	84,4	78,3	79,1	81,8	77,9	74,8	68,3
2009	77,8	81,0	72,8	72,0	82,2	78,5	82,3	84,0	77,6	79,0	81,0	76,4	75,2	68,2

	IE	IT	LT	LU	LV	MT	NL	PL	PT	RO	SE	SI	SK	UK
2004	79,2	75,1	73,4	75,6	74,4	80,7	83,9	69,9	79,1	70,8	79,8	74,2	76,5	81,7
2005	79,9	74,6	72,1	76,0	74,4	79,1	83,7	70,8	79,0	69,4	80,9	75,1	76,5	81,5
2006	81,5	74,6	70,5	75,3	76,2	78,1	83,9	70,1	79,5	70,7	81,2	74,9	76,4	82,3
2007	81,4	74,4	71,0	75,0	77,6	77,6	84,6	70,0	79,4	70,1	81,4	75,8	75,9	82,2
2008	80,7	74,4	71,4	74,7	78,6	76,9	85,3	70,9	79,5	70,6	81,7	75,8	76,4	82,4
2009	78,1	73,7	72,0	76,6	77,0	76,6	85,3	71,8	78,5	70,9	81,4	75,6	76,3	82,0

Απόκλιση Κύπρου από μέσο όρο Ευρωπαϊκής Ένωσης

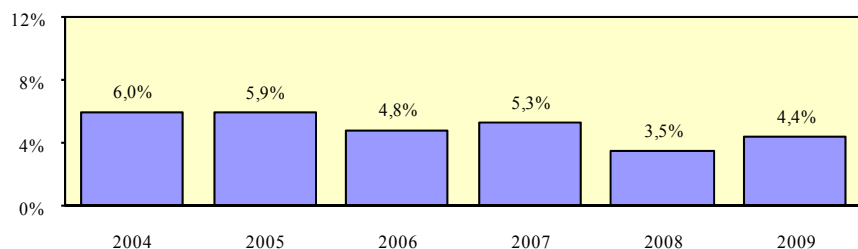

Γενικό ποσοστό συμμετοχής στην αγορά εργασίας πληθυσμού 15-64 χρονών - γυναίκες

Περιγραφή δείκτη και πηγή πληροφοριών

Το γενικό ποσοστό συμμετοχής στην αγορά εργασίας γυναικείου πληθυσμού 15-64 χρονών υπολογίζεται με τη διαίρεση του αριθμού του οικονομικά ενεργού γυναικείου πληθυσμού ηλικίας 15-64 χρονών με τον αριθμό του γυναικείου πληθυσμού της ίδιας ηλικιακής ομάδας.

$$\text{Ποσοστό συμμετοχής} = \frac{\text{Οικονομικά ενεργός γυναικείος πληθυσμός 15-64 χρονών}}{\text{Γυναικείος πληθυσμός 15-64 χρονών}} \times 100$$

Η πηγή πληροφοριών είναι η Έρευνα Εργατικού Δυναμικού που διεξάγεται από τη Στατιστική Υπηρεσία και αφορά το δεύτερο τρίμηνο του κάθε χρόνου.

Οικονομικά ενεργός γυναικείος πληθυσμός 15-64 χρονών

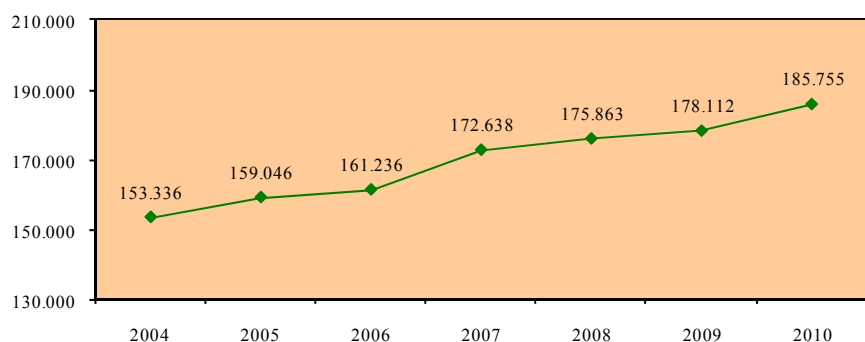

Γυναικείος πληθυσμός 15-64 χρονών

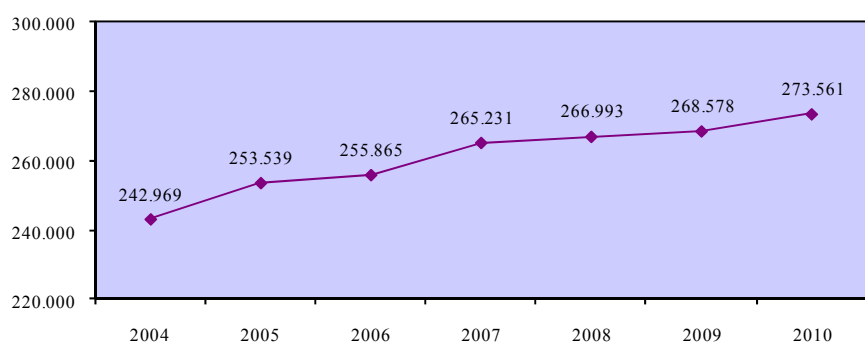

**Γενικό ποσοστό συμμετοχής στην αγορά εργασίας
πληθυσμού 15-64 χρονών - γυναίκες**

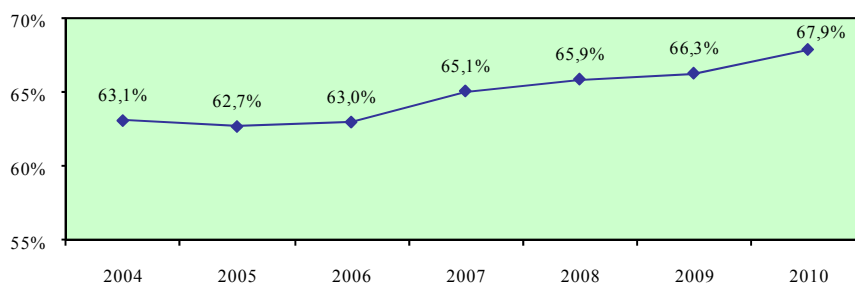

Σύγκριση με τις χώρες της Ευρωπαϊκής Ένωσης

	EU	AT	BE	BG	CY	CZ	DE	DK	EE	EL	ES	FI	FR	HU
2004	61,5	63,5	57,7	58,4	63,1	62,1	65,1	76,1	66,2	54,1	56,6	74,1	64,4	53,6
2005	62,4	65,6	59,5	57,3	62,7	62,4	68,0	75,9	66,9	54,5	58,3	74,7	64,8	55,1
2006	63,0	67,0	59,5	60,2	63,0	62,3	69,3	77,0	69,3	55,0	60,2	73,3	64,9	55,5
2007	63,3	67,8	60,4	62,1	65,1	61,5	70,1	76,4	68,7	54,9	61,4	73,8	65,3	55,1
2008	63,9	68,6	60,8	63,1	65,9	61,0	70,8	77,1	70,1	55,1	63,2	73,9	65,6	55,0
2009	64,3	69,6	60,9	62,5	66,3	61,5	71,4	77,3	70,6	56,5	64,8	73,5	66,3	55,3

	IE	IT	LT	LU	LV	MT	NL	PL	PT	RO	SE	SI	SK	UK
2004	58,0	50,4	65,5	55,8	64,3	34,5	69,2	57,6	66,7	57,2	75,5	65,6	63,0	68,4
2005	60,3	50,4	64,9	57,0	65,1	36,9	70,0	58,1	67,9	55,3	76,3	66,1	61,5	68,5
2006	61,9	50,8	64,6	58,2	66,7	36,5	70,7	56,8	68,4	56,6	76,3	66,7	60,9	69,2
2007	63,3	50,7	65,0	58,9	68,3	38,6	72,2	56,5	68,8	56,0	76,8	66,6	60,8	69,0
2008	63,1	51,6	65,5	58,7	70,5	40,2	73,3	57,0	68,9	55,2	76,9	67,5	61,3	69,4
2009	62,4	51,1	67,8	60,7	71,0	40,8	74,1	57,8	69,0	55,4	76,4	67,9	60,6	69,5

Απόκλιση Κύπρου από μέσο όρο Ευρωπαϊκής Ένωσης

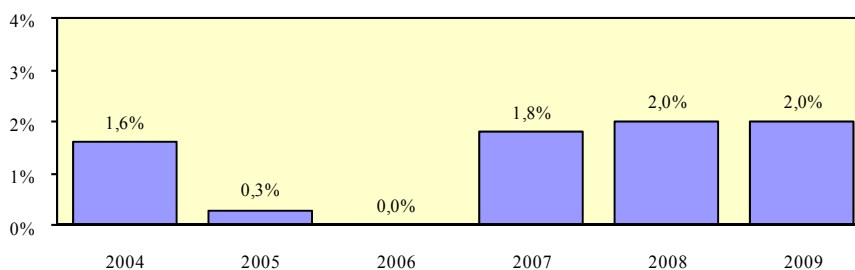

Χάσμα γενικών ποσοστών συμμετοχής στην αγορά εργασίας ανδρών και γυναικών 15-64 χρονών

Περιγραφή δείκτη και πηγή πληροφοριών

Το χάσμα γενικών ποσοστών συμμετοχής στην αγορά εργασίας ανδρών και γυναικών 15-64 χρονών υπολογίζεται με την αφαίρεση του γενικού ποσοστού συμμετοχής στην αγορά εργασίας γυναικείου πληθυσμού 15-64 χρονών από το αντίστοιχο ποσοστό συμμετοχής στην αγορά εργασίας για τους άνδρες.

$$\text{Χάσμα} = \% \text{ Συμμετοχής ανδρών} - \% \text{ Συμμετοχής γυναικών}$$

Η πηγή πληροφοριών είναι η Έρευνα Εργατικού Δυναμικού που διεξάγεται από τη Στατιστική Υπηρεσία και αφορά το δεύτερο τρίμηνο του κάθε χρόνου.

Γενικό ποσοστό συμμετοχής στην αγορά εργασίας πληθυσμού 15-64 χρονών - άνδρες

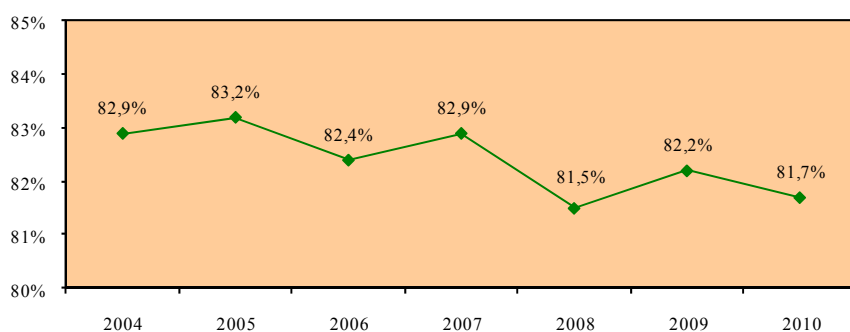

Γενικό ποσοστό συμμετοχής στην αγορά εργασίας πληθυσμού 15-64 χρονών - γυναίκες

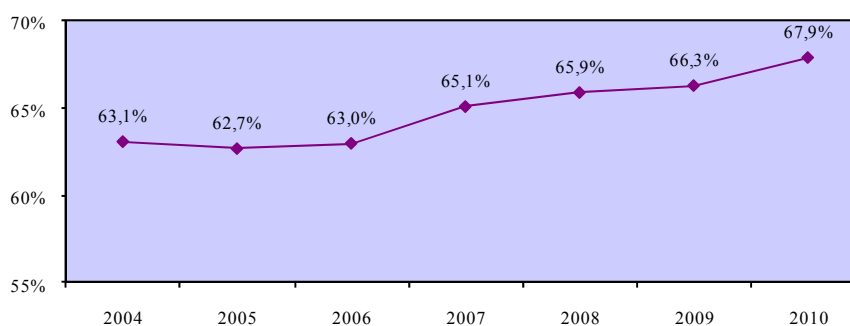

Χάσμα γενικών ποσοστών συμμετοχής στην αγορά εργασίας ανδρών και γυναικών 15-64 χρονών

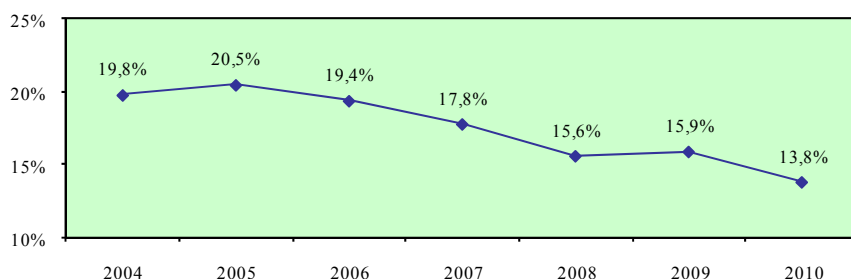

Σύγκριση με τις χώρες της Ευρωπαϊκής Ένωσης

	EU	AT	BE	BG	CY	CZ	DE	DK	EE	EL	ES	FI	FR	HU
2004	15,4	13,6	15,0	8,8	19,8	15,5	13,9	8,1	8,3	25,0	23,6	4,3	11,1	13,5
2005	14,9	13,7	14,4	9,7	20,5	16,0	12,6	7,7	6,7	24,7	22,6	3,8	10,5	12,8
2006	14,6	13,5	13,9	8,6	19,4	16,0	12,0	7,1	6,5	24,1	21,1	3,8	10,1	13,2
2007	14,4	13,9	13,2	8,5	17,8	16,6	11,7	7,5	8,8	24,2	20,0	3,4	9,5	13,9
2008	14,1	12,8	12,5	9,4	15,6	17,1	11,3	7,3	8,2	24,0	18,6	4,0	9,2	13,3
2009	13,5	11,4	11,9	9,5	15,9	17,0	10,9	6,7	7,0	22,5	16,2	2,9	8,9	12,9

	IE	IT	LT	LU	LV	MT	NL	PL	PT	RO	SE	SI	SK	UK
2004	21,2	24,7	7,9	19,8	10,1	46,2	14,7	12,3	12,4	13,6	4,3	8,6	13,5	13,3
2005	19,6	24,2	7,2	19,0	9,3	42,2	13,7	12,7	11,1	14,1	4,6	9,0	15,0	13,0
2006	19,6	23,8	5,9	17,1	9,5	41,6	13,2	13,3	11,1	14,1	4,9	8,2	15,5	13,1
2007	18,1	23,7	6,0	16,1	9,3	39,0	12,4	13,5	10,6	14,1	4,6	9,2	15,1	13,2
2008	17,6	22,8	5,9	16,0	8,1	36,7	12,0	13,9	10,6	15,4	4,8	8,3	15,1	13,0
2009	15,7	22,6	4,2	15,9	6,0	35,8	11,2	14,0	9,5	15,5	5,0	7,7	15,7	12,5

Απόκλιση Κύπρου από μέσο όρο Ευρωπαϊκής Ένωσης

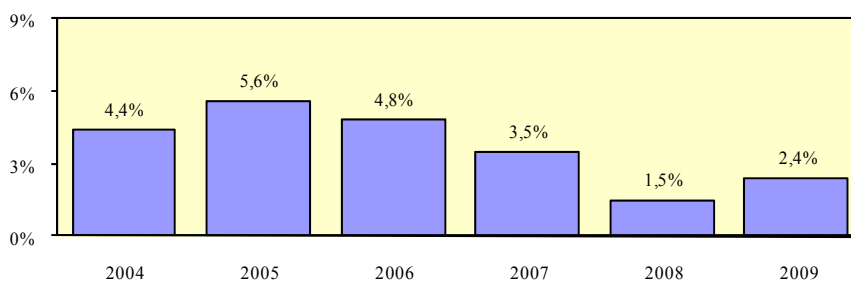

3.2. Ποσοστά συμμετοχής στην αγορά εργασίας πληθυσμού 15-64 χρονών κατά ηλικία

Σε αυτό το υποκεφάλαιο περιέχονται τα ποσοστά συμμετοχής στην αγορά εργασίας πληθυσμού 15-64 χρονών κατά ηλικία στην Κύπρο. Οι εξεταζόμενοι δείκτες προσδιορίζονται παραστατικά στο πιο κάτω διάγραμμα.

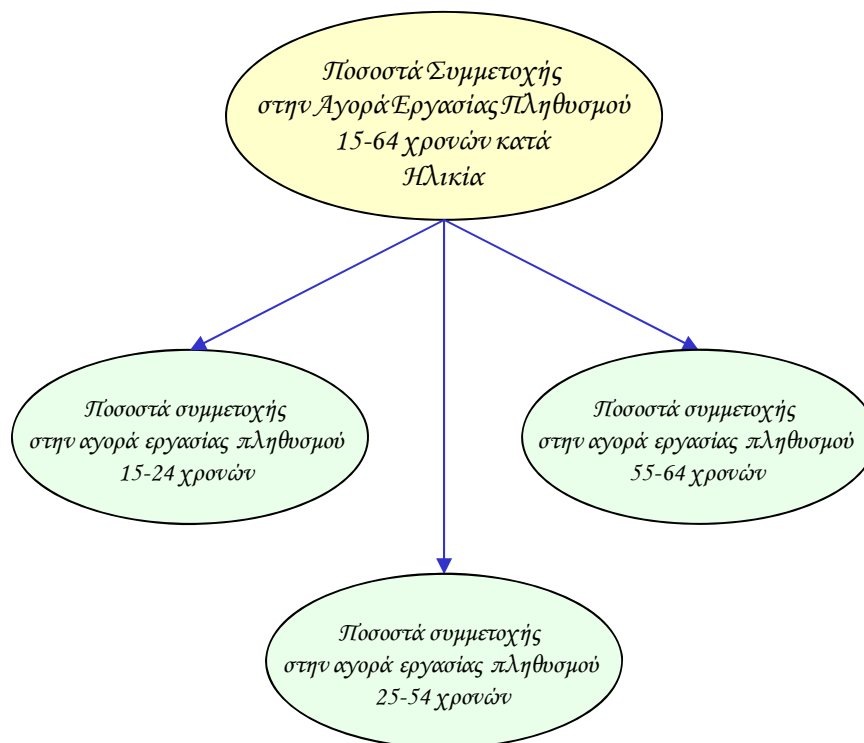

Οι δείκτες των ποσοστών συμμετοχής στην αγορά εργασίας κατά ηλικία υπολογίζονται τόσο για το σύνολο όσο και για τους άνδρες και τις γυναίκες. Επίσης, εξετάζεται το χάσμα το οποίο παρατηρείται στον κάθε δείκτη μεταξύ των δύο φύλων.

Τα στοιχεία και οι πληροφορίες που παρουσιάζονται για κάθε δείκτη αφορούν την περιγραφή του και την πηγή πληροφοριών καθώς και τα στοιχεία που αξιοποιήθηκαν στον υπολογισμό του. Επισημαίνεται ότι τα στοιχεία για τα ποσοστά συμμετοχής στην αγορά εργασίας κατά ηλικία στα κράτη μέλη της Ευρωπαϊκής Ένωσης δεν είναι διαθέσιμα.

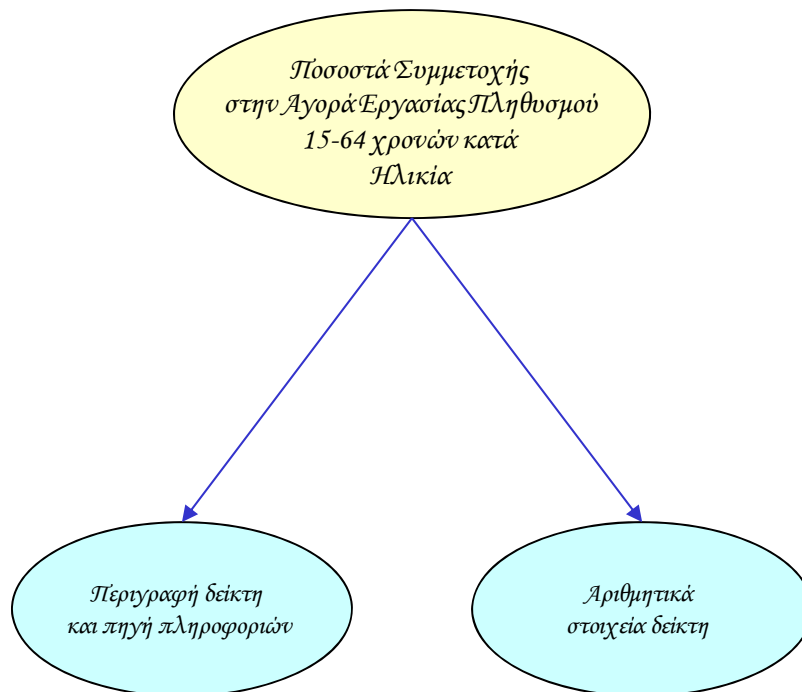

Ποσοστό συμμετοχής στην αγορά εργασίας πληθυσμού 15-24 χρονών - σύνολο

Περιγραφή δείκτη και πηγή πληροφοριών

Το ποσοστό συμμετοχής στην αγορά εργασίας πληθυσμού 15-24 χρονών υπολογίζεται με τη διαίρεση του αριθμού του οικονομικά ενεργού πληθυσμού 15-24 χρονών με τον αριθμό του πληθυσμού της ίδιας ηλικιακής ομάδας.

$$\text{Ποσοστό συμμετοχής} = \frac{\text{Οικονομικά ενεργός πληθυσμός 15-24 χρονών}}{\text{Πληθυσμός 15-24 χρονών}} \times 100$$

Η πηγή πληροφοριών είναι η Έρευνα Εργατικού Δυναμικού που διεξάγεται από τη Στατιστική Υπηρεσία και αφορά το δεύτερο τρίμηνο του κάθε χρόνου.

Οικονομικά ενεργός πληθυσμός 15-24 χρονών

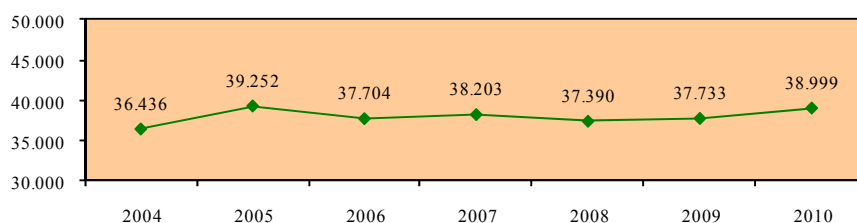

Πληθυσμός 15-24 χρονών

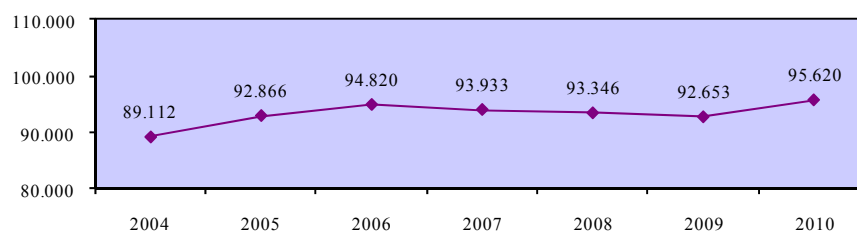

Ποσοστό συμμετοχής στην αγορά εργασίας πληθυσμού 15-24 χρονών - σύνολο

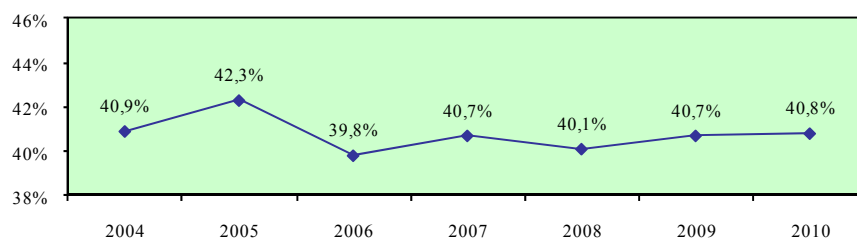

**Ποσοστό συμμετοχής στην αγορά εργασίας
πληθυσμού 15-24 χρονών - άνδρες**

Περιγραφή δείκτη και πηγή πληροφοριών

Το ποσοστό συμμετοχής στην αγορά εργασίας ανδρικού πληθυσμού 15-24 χρονών υπολογίζεται με τη διαίρεση του αριθμού του οικονομικά ενεργού ανδρικού πληθυσμού 15-24 χρονών με τον αριθμό του ανδρικού πληθυσμού της ίδιας ηλικιακής ομάδας.

$$\text{Ποσοστό συμμετοχής} = \frac{\text{Οικονομικά ενεργός ανδρικός πληθυσμός 15-24 χρονών}}{\text{Ανδρικός πληθυσμός 15-24 χρονών}} \times 100$$

Η πηγή πληροφοριών είναι η Έρευνα Εργατικού Δυναμικού που διεξάγεται από τη Στατιστική Υπηρεσία και αφορά το δεύτερο τρίμηνο του κάθε χρόνου.

Οικονομικά ενεργός ανδρικός πληθυσμός 15-24 χρονών

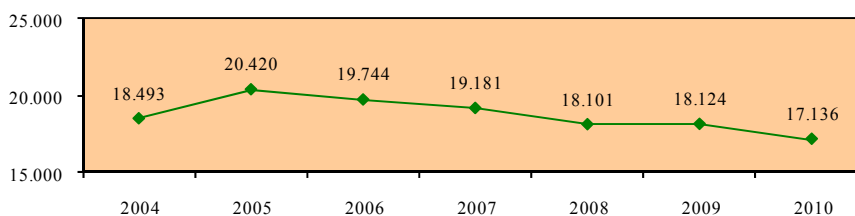

Ανδρικός πληθυσμός 15-24 χρονών

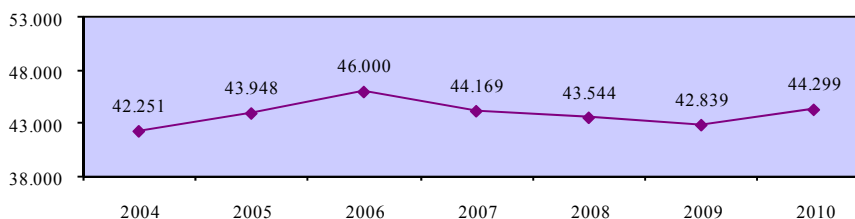

**Ποσοστό συμμετοχής στην αγορά εργασίας
πληθυσμού 15-24 χρονών - άνδρες**

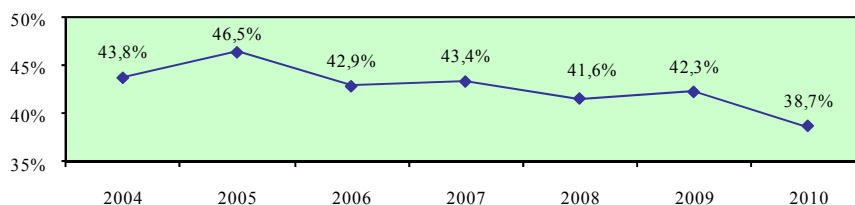

Ποσοστό συμμετοχής στην αγορά εργασίας πληθυσμού 15-24 χρονών - γυναίκες

Περιγραφή δείκτη και πηγή πληροφοριών

Το ποσοστό συμμετοχής στην αγορά εργασίας γυναικείου πληθυσμού 15-24 χρονών υπολογίζεται με τη διαίρεση του αριθμού του οικονομικά ενεργού γυναικείου πληθυσμού 15-24 χρονών με τον αριθμό του γυναικείου πληθυσμού της ίδιας ηλικιακής ομάδας.

$$\text{Ποσοστό συμμετοχής} = \frac{\text{Οικονομικά ενεργός γυναικείος πληθυσμός 15-24 χρονών}}{\text{Γυναικείος πληθυσμός 15-24 χρονών}} \times 100$$

Η πηγή πληροφοριών είναι η Έρευνα Εργατικού Δυναμικού που διεξάγεται από τη Στατιστική Υπηρεσία και αφορά το δεύτερο τρίμηνο του κάθε χρόνου.

Οικονομικά ενεργός γυναικείος πληθυσμός 15-24 χρονών

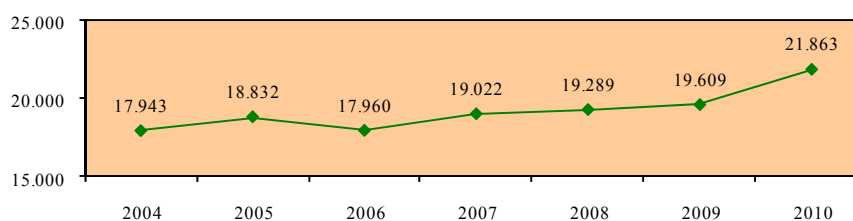

Γυναικείος πληθυσμός 15-24 χρονών

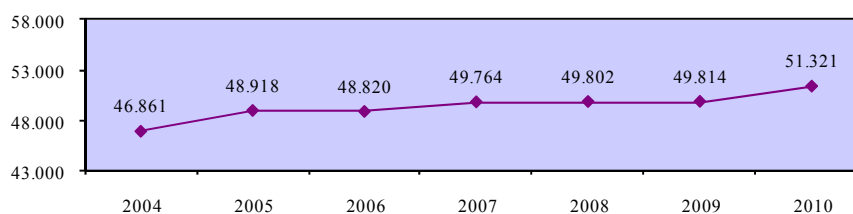

Ποσοστό συμμετοχής στην αγορά εργασίας πληθυσμού 15-24 χρονών - γυναίκες

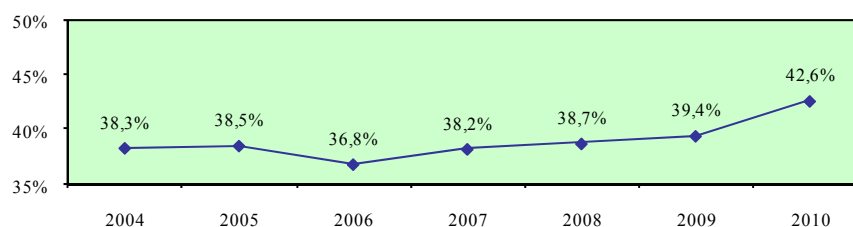

Χάσμα ποσοστών συμμετοχής στην αγορά εργασίας ανδρών και γυναικών 15-24 χρονών

Περιγραφή δείκτη και πηγή πληροφοριών

Το χάσμα ποσοστών συμμετοχής στην αγορά εργασίας ανδρών και γυναικών 15-24 χρονών υπολογίζεται με την αφαίρεση του ποσοστού συμμετοχής στην αγορά εργασίας γυναικείου πληθυσμού 15-24 χρονών από το αντίστοιχο ποσοστό συμμετοχής στην αγορά εργασίας για τους άνδρες.

$$\text{Χάσμα} = \% \text{ Συμμετοχής ανδρών} - \% \text{ Συμμετοχής γυναικών}$$

Η πηγή πληροφοριών είναι η Έρευνα Εργατικού Δυναμικού που διεξάγεται από τη Στατιστική Υπηρεσία και αφορά το δεύτερο τρίμηνο του κάθε χρόνου.

Ποσοστό συμμετοχής στην αγορά εργασίας πληθυσμού 15-24 χρονών - άνδρες

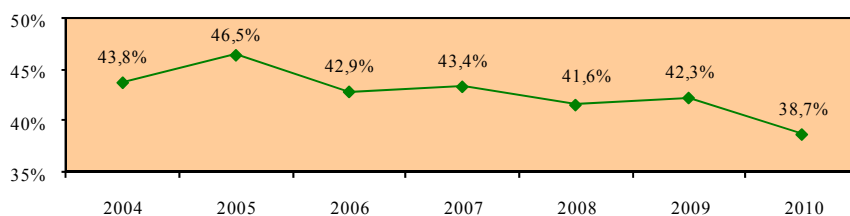

Ποσοστό συμμετοχής στην αγορά εργασίας πληθυσμού 15-24 χρονών - γυναίκες

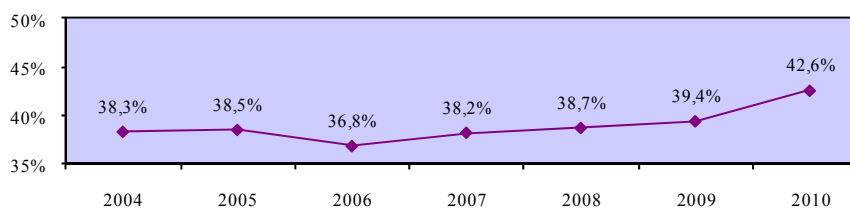

Χάσμα ποσοστών συμμετοχής στην αγορά εργασίας ανδρών και γυναικών 15-24 χρονών

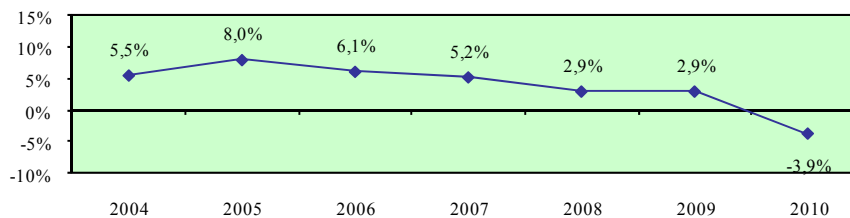

Ποσοστό συμμετοχής στην αγορά εργασίας πληθυσμού 25-54 χρονών - σύνολο

Περιγραφή δείκτη και πηγή πληροφοριών

Το ποσοστό συμμετοχής στην αγορά εργασίας πληθυσμού 25-54 χρονών υπολογίζεται με τη διαίρεση του αριθμού του οικονομικά ενεργού πληθυσμού 25-54 χρονών με τον αριθμό του πληθυσμού της ίδιας ηλικιακής ομάδας.

$$\text{Ποσοστό συμμετοχής} = \frac{\text{Οικονομικά ενεργός πληθυσμός 25-54 χρονών}}{\text{Πληθυσμός 25-54 χρονών}} \times 100$$

Η πηγή πληροφοριών είναι η Έρευνα Εργατικού Δυναμικού που διεξάγεται από τη Στατιστική Υπηρεσία και αφορά το δεύτερο τρίμηνο του κάθε χρόνου.

Οικονομικά ενεργός πληθυσμός 25-54 χρονών

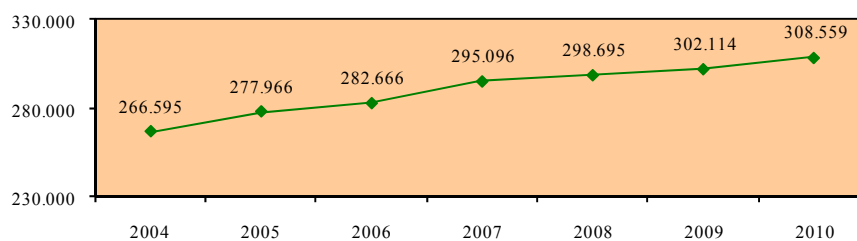

Πληθυσμός 25-54 χρονών

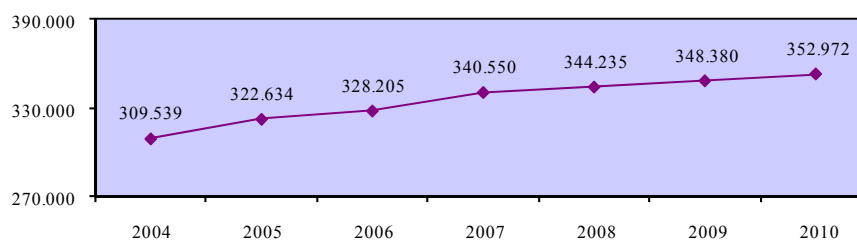

Ποσοστό συμμετοχής στην αγορά εργασίας πληθυσμού 25-54 χρονών - σύνολο

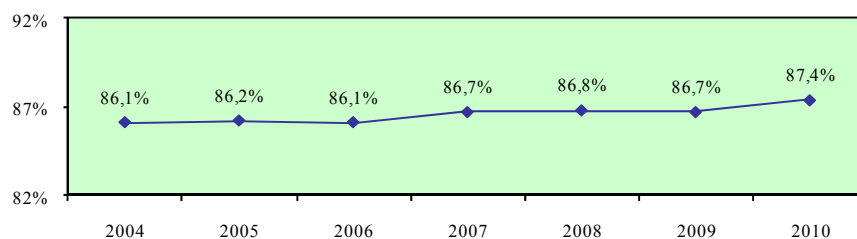

Ποσοστό συμμετοχής στην αγορά εργασίας πληθυσμού 25-54 χρονών - άνδρες

Περιγραφή δείκτη και πηγή πληροφοριών

Το ποσοστό συμμετοχής στην αγορά εργασίας ανδρικού πληθυσμού 25-54 χρονών υπολογίζεται με τη διαίρεση του αριθμού του οικονομικά ενεργού ανδρικού πληθυσμού 25-54 χρονών με τον αριθμό του ανδρικού πληθυσμού της ίδιας ηλικιακής ομάδας.

$$\text{Ποσοστό συμμετοχής} = \frac{\text{Οικονομικά ενεργός ανδρικός πληθυσμός 25-54 χρονών}}{\text{Ανδρικός πληθυσμός 25-54 χρονών}} \times 100$$

Η πηγή πληροφοριών είναι η Έρευνα Εργατικού Δυναμικού που διεξάγεται από τη Στατιστική Υπηρεσία και αφορά το δεύτερο τρίμηνο του κάθε χρόνου.

Οικονομικά ενεργός ανδρικός πληθυσμός 25-54 χρονών

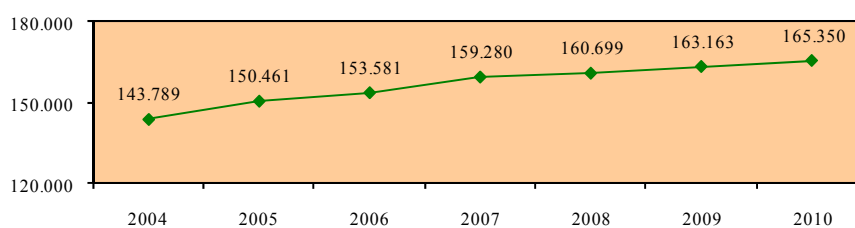

Ανδρικός πληθυσμός 25-54 χρονών

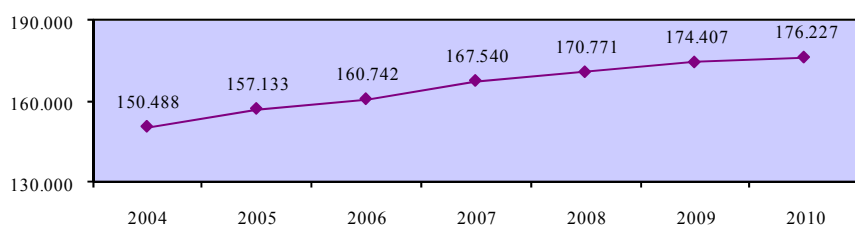

Ποσοστό συμμετοχής στην αγορά εργασίας πληθυσμού 25-54 χρονών - άνδρες

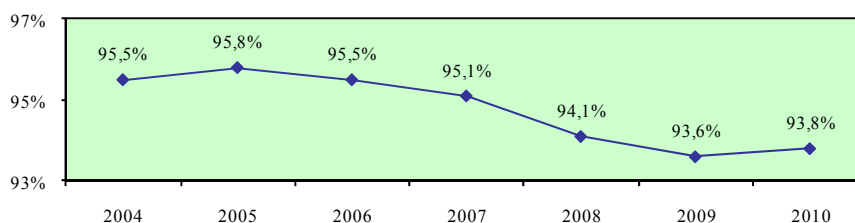

Ποσοστό συμμετοχής στην αγορά εργασίας πληθυσμού 25-54 χρονών - γυναίκες

Περιγραφή δείκτη και πηγή πληροφοριών

Το ποσοστό συμμετοχής στην αγορά εργασίας γυναικείου πληθυσμού 25-54 χρονών υπολογίζεται με τη διαίρεση του αριθμού του οικονομικά ενεργού γυναικείου πληθυσμού 25-54 χρονών με τον αριθμό του γυναικείου πληθυσμού της ίδιας ηλικιακής ομάδας.

$$\text{Ποσοστό συμμετοχής} = \frac{\text{Οικονομικά ενεργός γυναικείος πληθυσμός 25-54 χρονών}}{\text{Γυναικείος πληθυσμός 25-54 χρονών}} \times 100$$

Η πηγή πληροφοριών είναι η Έρευνα Εργατικού Δυναμικού που διεξάγεται από τη Στατιστική Υπηρεσία και αφορά το δεύτερο τρίμηνο του κάθε χρόνου.

Οικονομικά ενεργός γυναικείος πληθυσμός 25-54 χρονών

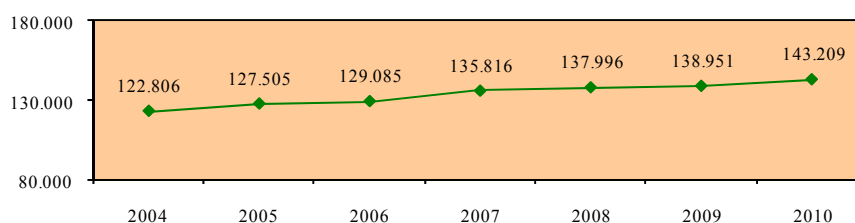

Γυναικείος πληθυσμός 25-54 χρονών

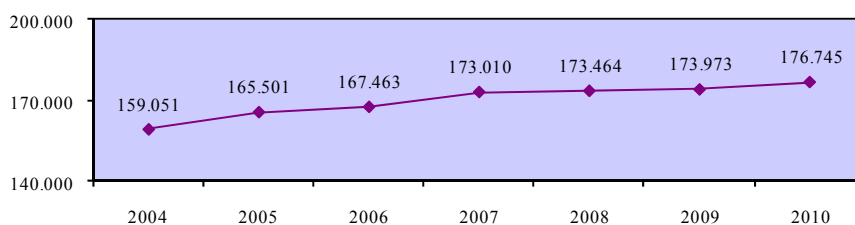

Ποσοστό συμμετοχής στην αγορά εργασίας πληθυσμού 25-54 χρονών - γυναίκες

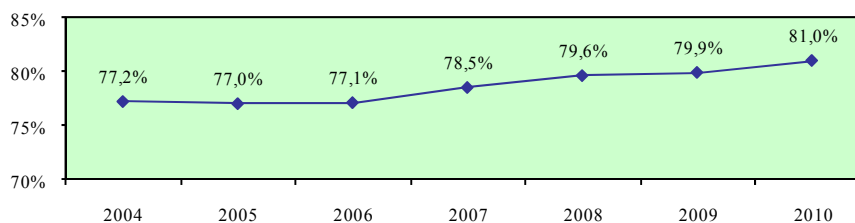

Χάσμα ποσοστών συμμετοχής στην αγορά εργασίας ανδρών και γυναικών 25-54 χρονών

Περιγραφή δείκτη και πηγή πληροφοριών

Το χάσμα ποσοστών συμμετοχής στην αγορά εργασίας ανδρών και γυναικών 25-54 χρονών υπολογίζεται με την αφαίρεση του ποσοστού συμμετοχής στην αγορά εργασίας γυναικείου πληθυσμού 25-54 χρονών από το αντίστοιχο ποσοστό συμμετοχής στην αγορά εργασίας για τους άνδρες.

$$\text{Χάσμα} = \% \text{ Συμμετοχής ανδρών} - \% \text{ Συμμετοχής γυναικών}$$

Η πηγή πληροφοριών είναι η Έρευνα Εργατικού Δυναμικού που διεξάγεται από τη Στατιστική Υπηρεσία και αφορά το δεύτερο τρίμηνο του κάθε χρόνου.

Ποσοστό συμμετοχής στην αγορά εργασίας πληθυσμού 25-54 χρονών - άνδρες

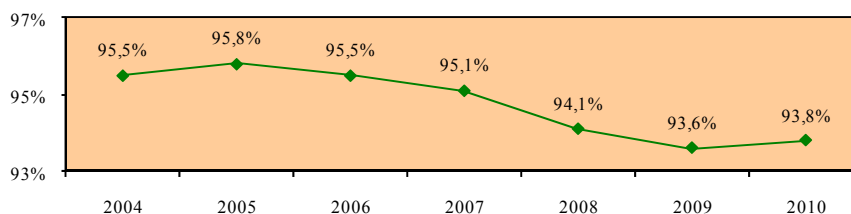

Ποσοστό συμμετοχής στην αγορά εργασίας πληθυσμού 25-54 χρονών - γυναίκες

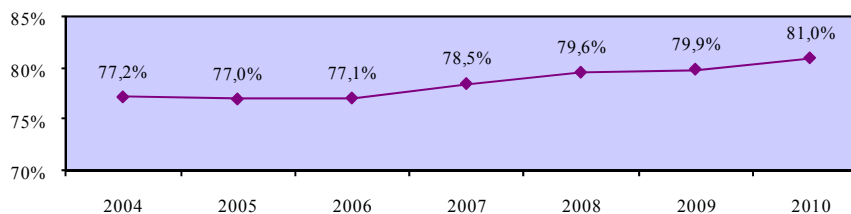

Χάσμα ποσοστών συμμετοχής στην αγορά εργασίας ανδρών και γυναικών 25-54 χρονών

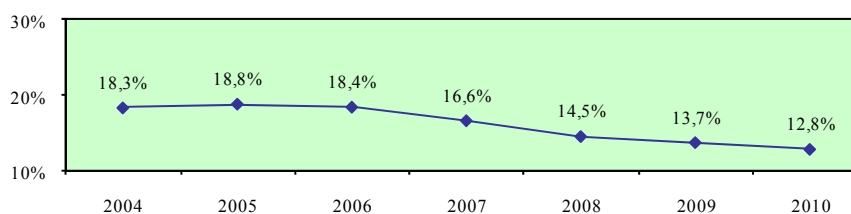

Ποσοστό συμμετοχής στην αγορά εργασίας πληθυσμού 55-64 χρονών - σύνολο

Περιγραφή δείκτη και πηγή πληροφοριών

Το ποσοστό συμμετοχής στην αγορά εργασίας πληθυσμού 55-64 χρονών υπολογίζεται με τη διαίρεση του αριθμού του οικονομικά ενεργού πληθυσμού 55-64 χρονών με τον αριθμό του πληθυσμού της ίδιας ηλικιακής ομάδας.

$$\text{Ποσοστό συμμετοχής} = \frac{\text{Οικονομικά ενεργός πληθυσμός 55-64 χρονών}}{\text{Πληθυσμός 55-64 χρονών}} \times 100$$

Η πηγή πληροφοριών είναι η Έρευνα Εργατικού Δυναμικού που διεξάγεται από τη Στατιστική Υπηρεσία και αφορά το δεύτερο τρίμηνο του κάθε χρόνου.

Οικονομικά ενεργός πληθυσμός 55-64 χρονών

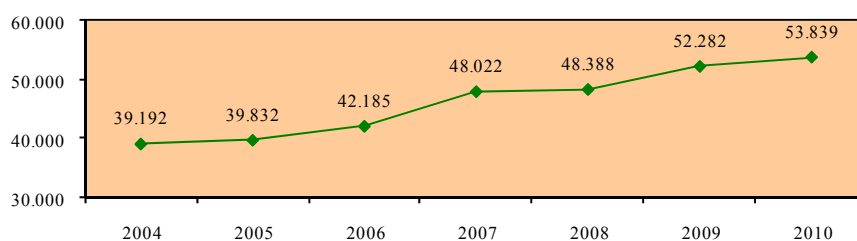

Πληθυσμός 55-64 χρονών

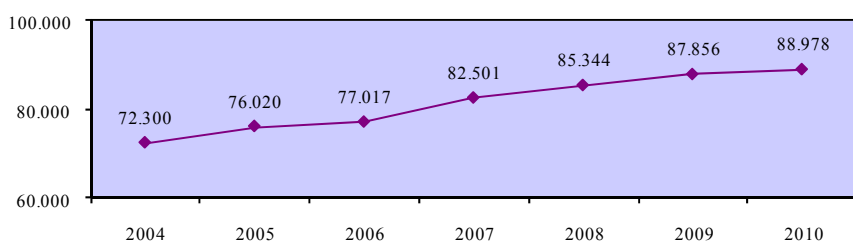

Ποσοστό συμμετοχής στην αγορά εργασίας πληθυσμού 55-64 χρονών - σύνολο

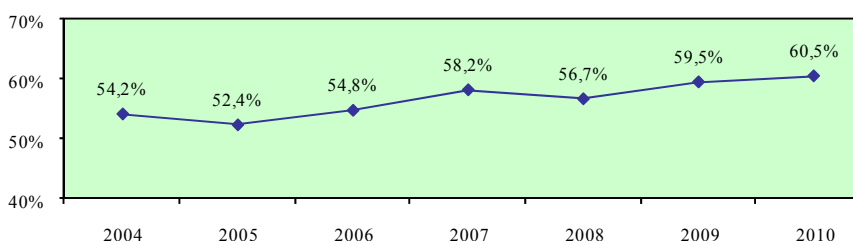

Ποσοστό συμμετοχής στην αγορά εργασίας πληθυσμού 55-64 χρονών - άνδρες

Περιγραφή δείκτη και πηγή πληροφοριών

Το ποσοστό συμμετοχής στην αγορά εργασίας ανδρικού πληθυσμού 55-64 χρονών υπολογίζεται με τη διαίρεση του αριθμού του οικονομικά ενεργού ανδρικού πληθυσμού 55-64 χρονών με τον αριθμό του ανδρικού πληθυσμού της ίδιας ηλικιακής ομάδας.

$$\text{Ποσοστό συμμετοχής} = \frac{\text{Οικονομικά ενεργός ανδρικός πληθυσμός 55-64 χρονών}}{\text{Ανδρικός πληθυσμός 55-64 χρονών}} \times 100$$

Η πηγή πληροφοριών είναι η Έρευνα Εργατικού Δυναμικού που διεξάγεται από τη Στατιστική Υπηρεσία και αφορά το δεύτερο τρίμηνο του κάθε χρόνου.

Οικονομικά ενεργός ανδρικός πληθυσμός 55-64 χρονών

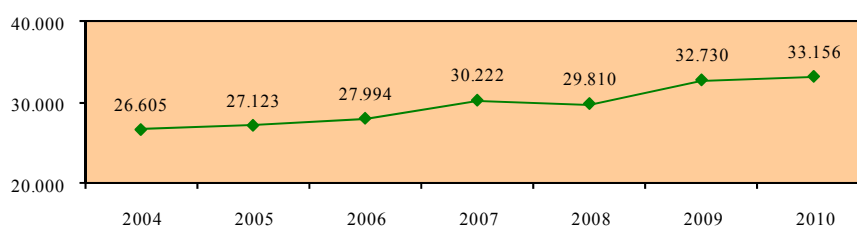

Ανδρικός πληθυσμός 55-64 χρονών

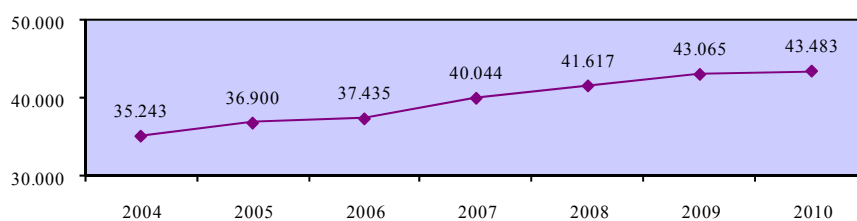

Ποσοστό συμμετοχής στην αγορά εργασίας πληθυσμού 55-64 χρονών - άνδρες

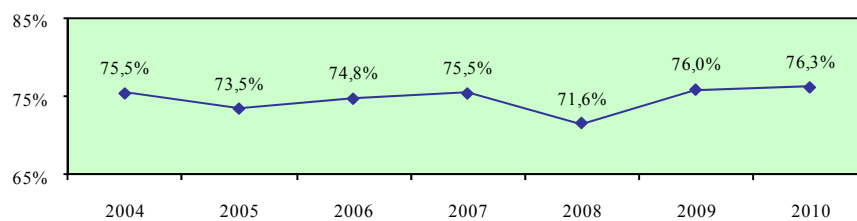

Ποσοστό συμμετοχής στην αγορά εργασίας πληθυσμού 55-64 χρονών - γυναίκες

Περιγραφή δείκτη και πηγή πληροφοριών

Το ποσοστό συμμετοχής στην αγορά εργασίας γυναικείου πληθυσμού 55-64 χρονών υπολογίζεται με τη διαίρεση του αριθμού του οικονομικά ενεργού γυναικείου πληθυσμού 55-64 χρονών με τον αριθμό του γυναικείου πληθυσμού της ίδιας ηλικιακής ομάδας.

$$\text{Ποσοστό συμμετοχής} = \frac{\text{Οικονομικά ενεργός γυναικείος πληθυσμός 55-64 χρονών}}{\text{Γυναικείος πληθυσμός 55-64 χρονών}} \times 100$$

Η πηγή πληροφοριών είναι η Έρευνα Εργατικού Δυναμικού που διεξάγεται από τη Στατιστική Υπηρεσία και αφορά το δεύτερο τρίμηνο του κάθε χρόνου.

Οικονομικά ενεργός γυναικείος πληθυσμός 55-64 χρονών

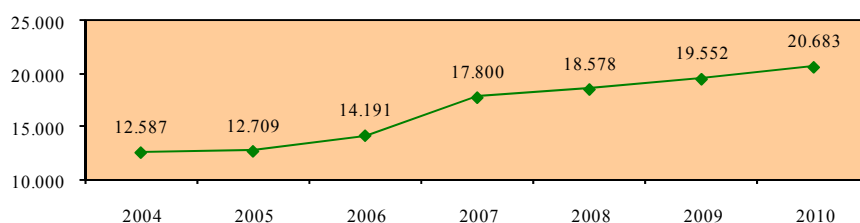

Γυναικείος πληθυσμός 55-64 χρονών

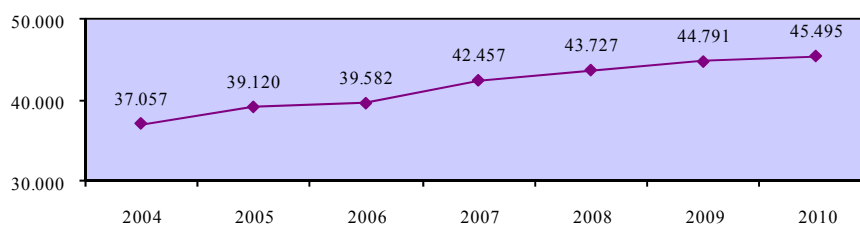

Ποσοστό συμμετοχής στην αγορά εργασίας πληθυσμού 55-64 χρονών - γυναίκες

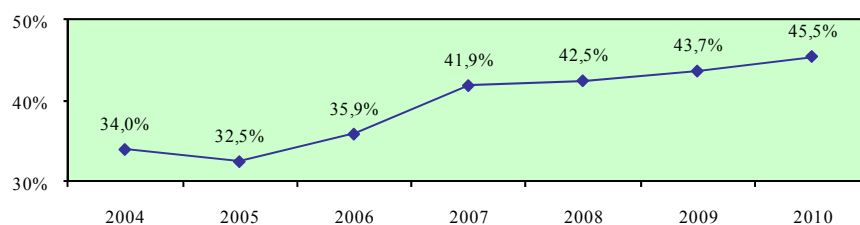

Χάσμα ποσοστών συμμετοχής στην αγορά εργασίας ανδρών και γυναικών 55-64 χρονών

Περιγραφή δείκτη και πηγή πληροφοριών

Το χάσμα ποσοστών συμμετοχής στην αγορά εργασίας ανδρών και γυναικών 55-64 χρονών υπολογίζεται με την αφαίρεση του ποσοστού συμμετοχής στην αγορά εργασίας γυναικείου πληθυσμού 55-64 χρονών από το αντίστοιχο ποσοστό συμμετοχής στην αγορά εργασίας για τους άνδρες.

$$\text{Χάσμα} = \% \text{ Συμμετοχής ανδρών} - \% \text{ Συμμετοχής γυναικών}$$

Η πηγή πληροφοριών είναι η Έρευνα Εργατικού Δυναμικού που διεξάγεται από τη Στατιστική Υπηρεσία και αφορά το δεύτερο τρίμηνο του κάθε χρόνου.

Ποσοστό συμμετοχής στην αγορά εργασίας πληθυσμού 55-64 χρονών - άνδρες

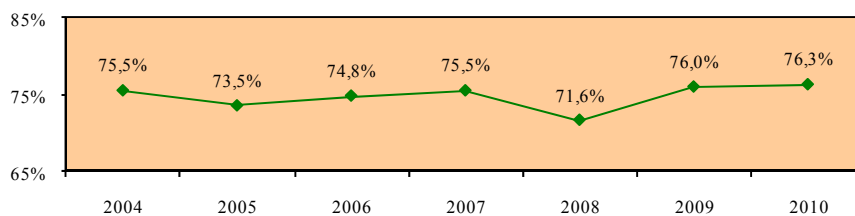

Ποσοστό συμμετοχής στην αγορά εργασίας πληθυσμού 55-64 χρονών - γυναίκες

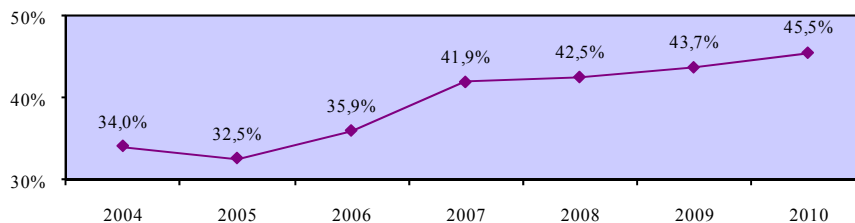

Χάσμα ποσοστών συμμετοχής στην αγορά εργασίας ανδρών και γυναικών 55-64 χρονών

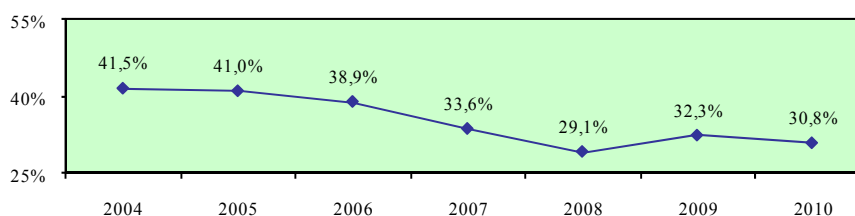

3.3. Ποσοστά συμμετοχής στην αγορά εργασίας πληθυσμού 15-64 χρονών κατά επίπεδο εκπαίδευσης

Το υποκεφάλαιο αυτό περιέχει τα ποσοστά συμμετοχής στην αγορά εργασίας πληθυσμού 15-64 χρονών κατά επίπεδο εκπαίδευσης στην Κύπρο. Οι εξεταζόμενοι δείκτες προσδιορίζονται παραστατικά στο πιο κάτω διάγραμμα.

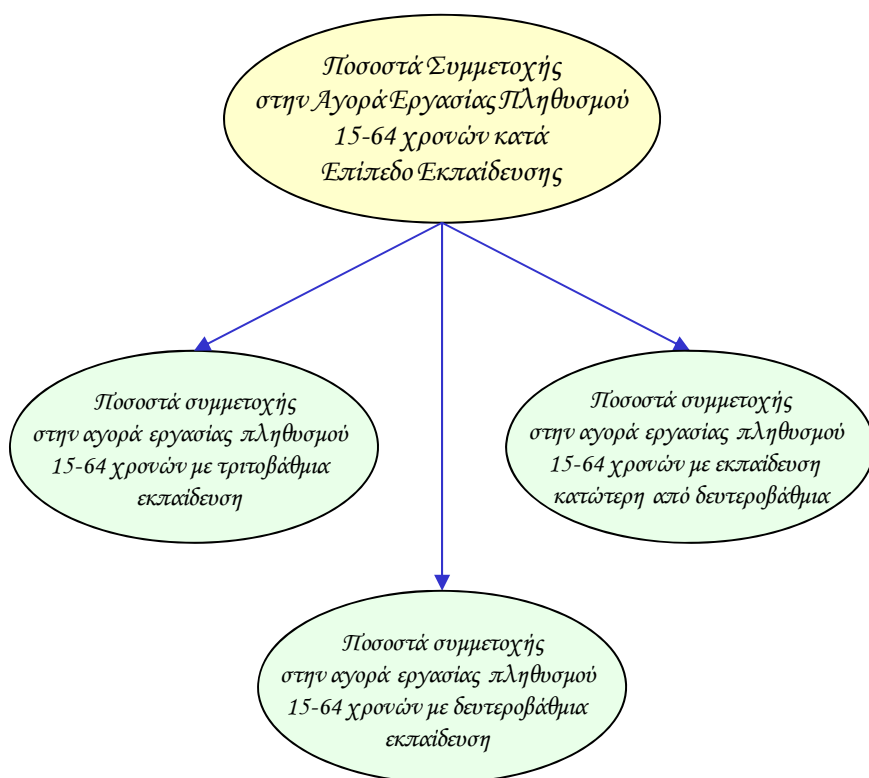

Οι δείκτες των ποσοστών συμμετοχής στην αγορά εργασίας κατά επίπεδο εκπαίδευσης υπολογίζονται τόσο για το σύνολο όσο και για τους άνδρες και τις γυναίκες. Επίσης, εξετάζεται το χάσμα το οποίο παρατηρείται στον κάθε δείκτη μεταξύ των δύο φύλων.

Τα στοιχεία και οι πληροφορίες που παρουσιάζονται για κάθε δείκτη αφορούν την περιγραφή του και την πηγή πληροφοριών καθώς και τα στοιχεία που αξιοποιήθηκαν στον υπολογισμό του. Επισημαίνεται ότι τα στοιχεία για τα ποσοστά συμμετοχής στην αγορά εργασίας κατά επίπεδο εκπαίδευσης στα κράτη μέλη της Ευρωπαϊκής Ένωσης δεν είναι διαθέσιμα.

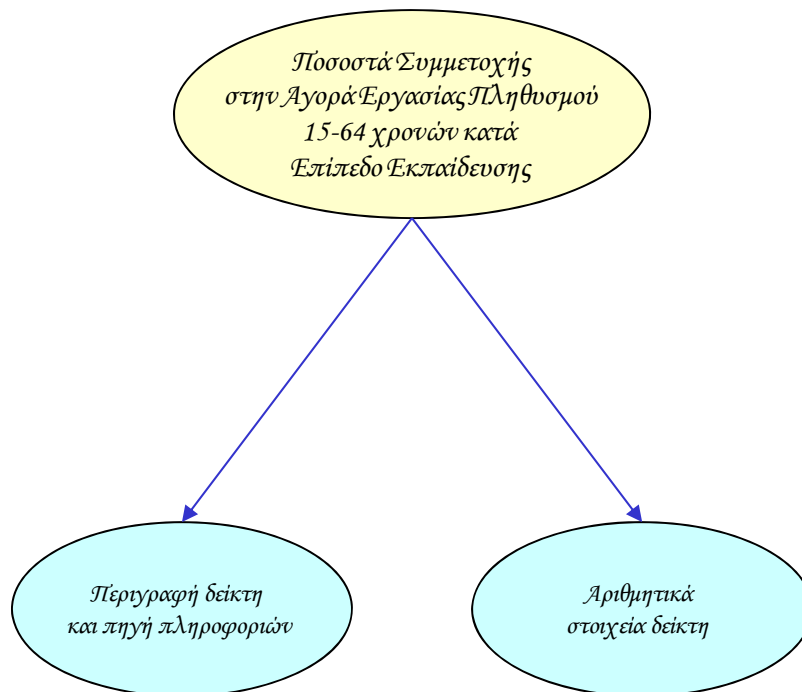

Ποσοστό συμμετοχής στην αγορά εργασίας πληθυσμού 15-64 χρονών με τριτοβάθμια εκπαίδευση - σύνολο

Περιγραφή δείκτη και πηγή πληροφοριών

Το ποσοστό συμμετοχής στην αγορά εργασίας πληθυσμού 15-64 χρονών με τριτοβάθμια εκπαίδευση υπολογίζεται με τη διαίρεση του αριθμού του οικονομικά ενεργού πληθυσμού 15-64 χρονών με τριτοβάθμια εκπαίδευση με τον αριθμό του πληθυσμού της ίδιας ηλικιακής ομάδας με τριτοβάθμια εκπαίδευση.

$$\text{Ποσοστό συμμετοχής} = \frac{\text{Οικονομικά ενεργός πληθυσμός 15-64 χρονών με τριτοβάθμια εκπαίδευση}}{\text{Πληθυσμός 15-64 χρονών με τριτοβάθμια εκπαίδευση}} \times 100$$

Η πηγή πληροφοριών είναι η Έρευνα Εργατικού Δυναμικού που διεξάγεται από τη Στατιστική Υπηρεσία και αφορά το δεύτερο τρίμηνο του κάθε χρόνου.

Οικονομικά ενεργός πληθυσμός 15-64 χρονών με τριτοβάθμια εκπαίδευση

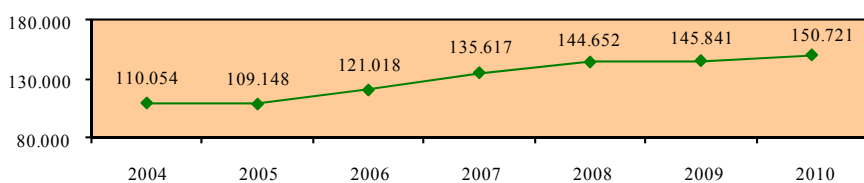

Πληθυσμός 15-64 χρονών με τριτοβάθμια εκπαίδευση

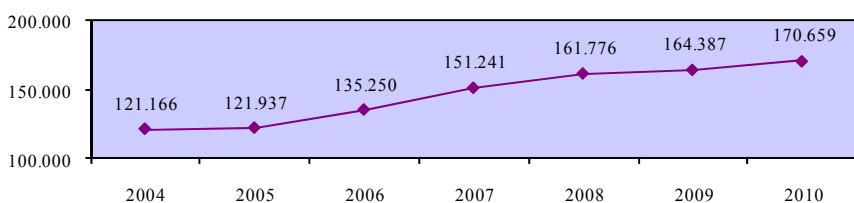

Ποσοστό συμμετοχής στην αγορά εργασίας πληθυσμού 15-64 χρονών με τριτοβάθμια εκπαίδευση - σύνολο

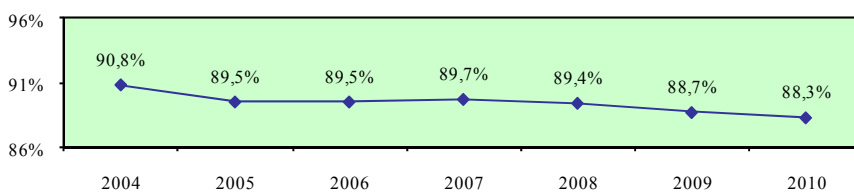

Ποσοστό συμμετοχής στην αγορά εργασίας πληθυσμού 15-64 χρονών με τριτοβάθμια εκπαίδευση - άνδρες

Περιγραφή δείκτη και πηγή πληροφοριών

Το ποσοστό συμμετοχής στην αγορά εργασίας ανδρικού πληθυσμού 15-64 χρονών με τριτοβάθμια εκπαίδευση υπολογίζεται με τη διαίρεση του αριθμού του οικονομικά ενεργού ανδρικού πληθυσμού 15-64 χρονών με τριτοβάθμια εκπαίδευση με τον αριθμό του ανδρικού πληθυσμού της ίδιας ηλικιακής ομάδας με τριτοβάθμια εκπαίδευση.

$$\text{Ποσοστό συμμετοχής} = \frac{\text{Οικονομικά ενεργός ανδρικός πληθυσμός 15-64 χρονών με τριτοβάθμια εκπαίδευση}}{\text{Ανδρικός πληθυσμός 15-64 χρονών με τριτοβάθμια εκπαίδευση}} \times 100$$

Η πηγή πληροφοριών είναι η Έρευνα Εργατικού Δυναμικού που διεξάγεται από τη Στατιστική Υπηρεσία και αφορά το δεύτερο τρίμηνο του κάθε χρόνου.

Οικονομικά ενεργός ανδρικός πληθυσμός 15-64 χρονών με τριτοβάθμια εκπαίδευση

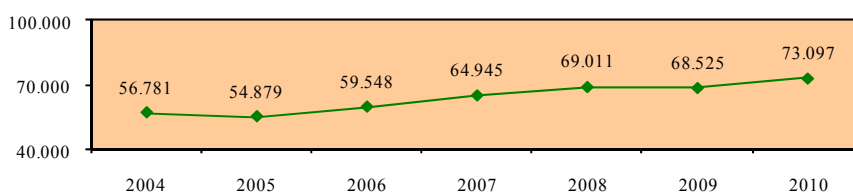

Ανδρικός πληθυσμός 15-64 χρονών με τριτοβάθμια εκπαίδευση

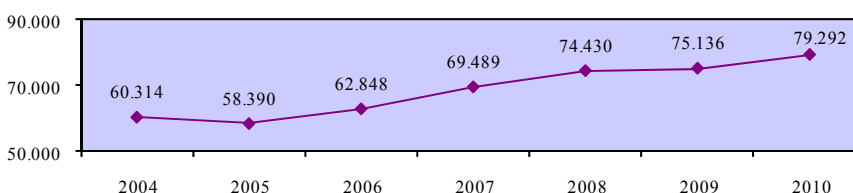

Ποσοστό συμμετοχής στην αγορά εργασίας πληθυσμού 15-64 χρονών με τριτοβάθμια εκπαίδευση - άνδρες

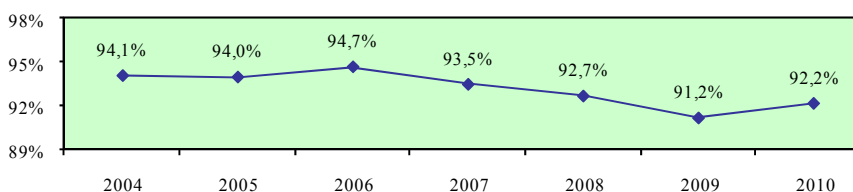

Ποσοστό συμμετοχής στην αγορά εργασίας πληθυσμού 15-64 χρονών με τριτοβάθμια εκπαίδευση - γυναίκες

Περιγραφή δείκτη και πηγή πληροφοριών

Το ποσοστό συμμετοχής στην αγορά εργασίας γυναικείου πληθυσμού 15-64 χρονών με τριτοβάθμια εκπαίδευση υπολογίζεται με τη διαίρεση του αριθμού του οικονομικά ενεργού γυναικείου πληθυσμού 15-64 χρονών με τριτοβάθμια εκπαίδευση με τον αριθμό του γυναικείου πληθυσμού της ίδιας ηλικιακής ομάδας με τριτοβάθμια εκπαίδευση.

$$\text{Ποσοστό συμμετοχής} = \frac{\text{Οικονομικά ενεργός γυναικείος πληθυσμός 15-64 χρονών με τριτοβάθμια εκπαίδευση}}{\text{Γυναικείος πληθυσμός 15-64 χρονών με τριτοβάθμια εκπαίδευση}} \times 100$$

Η πηγή πληροφοριών είναι η Έρευνα Εργατικού Δυναμικού που διεξάγεται από τη Στατιστική Υπηρεσία και αφορά το δεύτερο τρίμηνο του κάθε χρόνου.

Οικονομικά ενεργός γυναικείος πληθυσμός 15-64 χρονών με τριτοβάθμια εκπαίδευση

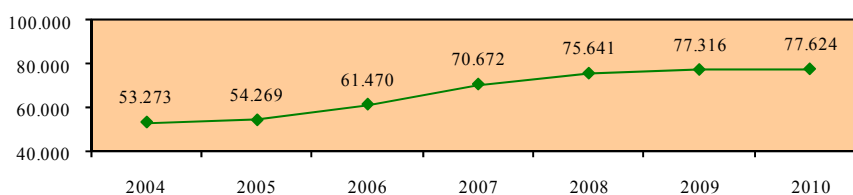

Γυναικείος πληθυσμός 15-64 χρονών με τριτοβάθμια εκπαίδευση

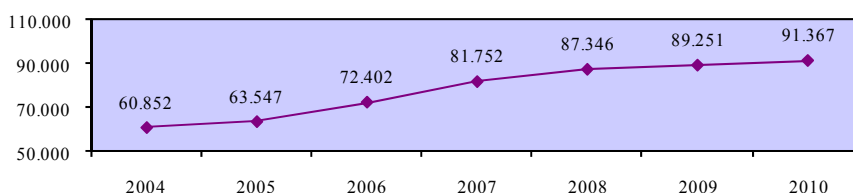

Ποσοστό συμμετοχής στην αγορά εργασίας πληθυσμού 15-64 χρονών με τριτοβάθμια εκπαίδευση - γυναίκες

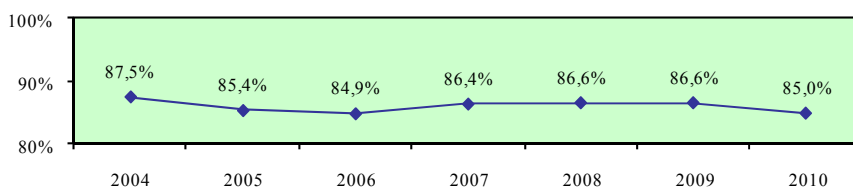

Χάσμα ποσοστών συμμετοχής στην αγορά εργασίας ανδρών και γυναικών 15-64 χρονών με τριτοβάθμια εκπαίδευση

Περιγραφή δείκτη και πηγή πληροφοριών

Το χάσμα ποσοστών συμμετοχής στην αγορά εργασίας ανδρών και γυναικών 15-64 χρονών με τριτοβάθμια εκπαίδευση υπολογίζεται με την αφαίρεση του ποσοστού συμμετοχής στην αγορά εργασίας γυναικείου πληθυσμού 15-64 χρονών με τριτοβάθμια εκπαίδευση από το αντίστοιχο ποσοστό συμμετοχής στην αγορά εργασίας για τους άνδρες.

$$\text{Χάσμα} = \% \text{ Συμμετοχής ανδρών} - \% \text{ Συμμετοχής γυναικών}$$

Η πηγή πληροφοριών είναι η Έρευνα Εργατικού Δυναμικού που διεξάγεται από τη Στατιστική Υπηρεσία και αφορά το δεύτερο τρίμηνο του κάθε χρόνου.

Ποσοστό συμμετοχής στην αγορά εργασίας πληθυσμού 15-64 χρονών με τριτοβάθμια εκπαίδευση - άνδρες

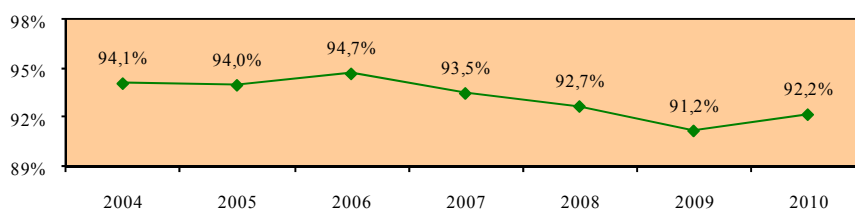

Ποσοστό συμμετοχής στην αγορά εργασίας πληθυσμού 15-64 χρονών με τριτοβάθμια εκπαίδευση - γυναίκες

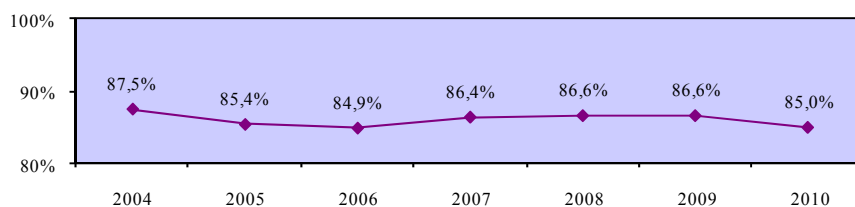

Χάσμα ποσοστών συμμετοχής στην αγορά εργασίας ανδρών και γυναικών 15-64 χρονών με τριτοβάθμια εκπαίδευση

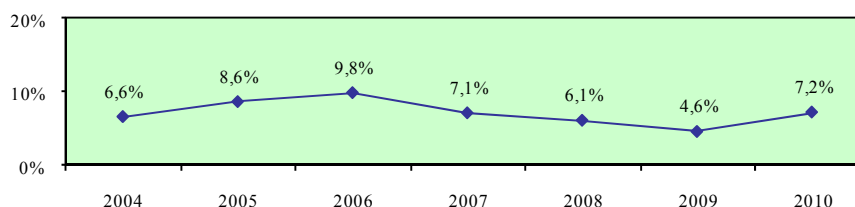

Ποσοστό συμμετοχής στην αγορά εργασίας πληθυσμού 15-64 χρονών με δευτεροβάθμια εκπαίδευση - σύνολο

Περιγραφή δείκτη και πηγή πληροφοριών

Το ποσοστό συμμετοχής στην αγορά εργασίας πληθυσμού 15-64 χρονών με δευτεροβάθμια εκπαίδευση υπολογίζεται με τη διαίρεση του αριθμού του οικονομικά ενεργού πληθυσμού 15-64 χρονών με δευτεροβάθμια εκπαίδευση με τον αριθμό του πληθυσμού της ίδιας ηλικιακής ομάδας με δευτεροβάθμια εκπαίδευση.

$$\text{Ποσοστό συμμετοχής} = \frac{\text{Οικονομικά ενεργός πληθυσμός 15-64 χρονών με δευτεροβάθμια εκπαίδευση}}{\text{Πληθυσμός 15-64 χρονών με δευτεροβάθμια εκπαίδευση}} \times 100$$

Η πηγή πληροφοριών είναι η Έρευνα Εργατικού Δυναμικού που διεξάγεται από τη Στατιστική Υπηρεσία και αφορά το δεύτερο τρίμηνο του κάθε χρόνου.

Οικονομικά ενεργός πληθυσμός 15-64 χρονών με δευτεροβάθμια εκπαίδευση

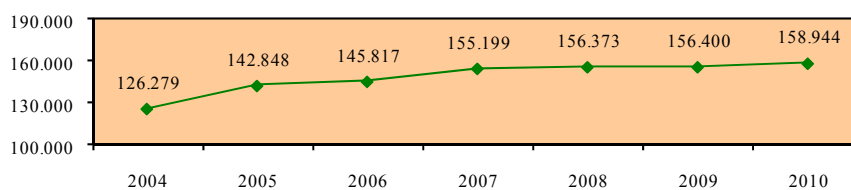

Πληθυσμός 15-64 χρονών με δευτεροβάθμια εκπαίδευση

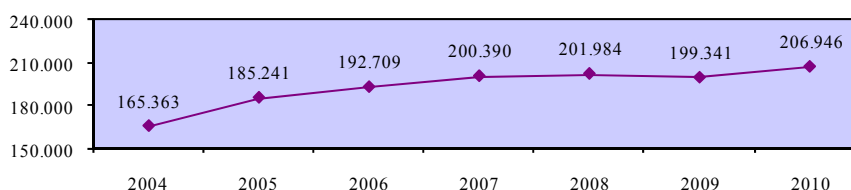

Ποσοστό συμμετοχής στην αγορά εργασίας πληθυσμού 15-64 χρονών με δευτεροβάθμια εκπαίδευση - σύνολο

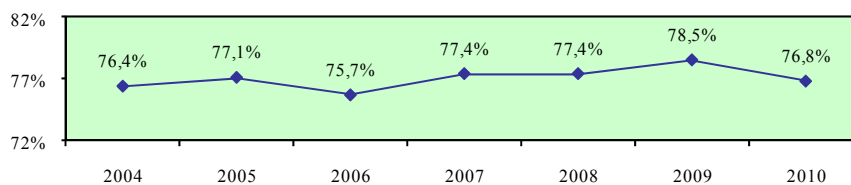

Ποσοστό συμμετοχής στην αγορά εργασίας πληθυσμού 15-64 χρονών με δευτεροβάθμια εκπαίδευση - άνδρες

Περιγραφή δείκτη και πηγή πληροφοριών

Το ποσοστό συμμετοχής στην αγορά εργασίας ανδρικού πληθυσμού 15-64 χρονών με δευτεροβάθμια εκπαίδευση υπολογίζεται με τη διαίρεση του αριθμού του οικονομικά ενεργού ανδρικού πληθυσμού 15-64 χρονών με δευτεροβάθμια εκπαίδευση με τον αριθμό του ανδρικού πληθυσμού της ίδιας ηλικιακής ομάδας με δευτεροβάθμια εκπαίδευση.

$$\text{Ποσοστό συμμετοχής} = \frac{\text{Οικονομικά ενεργός ανδρικός πληθυσμός 15-64 χρονών με δευτεροβάθμια εκπαίδευση}}{\text{Ανδρικός πληθυσμός 15-64 χρονών με δευτεροβάθμια εκπαίδευση}} \times 100$$

Η πηγή πληροφοριών είναι η Έρευνα Εργατικού Δυναμικού που διεξάγεται από τη Στατιστική Υπηρεσία και αφορά το δεύτερο τρίμηνο του κάθε χρόνου.

Οικονομικά ενεργός ανδρικός πληθυσμός 15-64 χρονών με δευτεροβάθμια εκπαίδευση

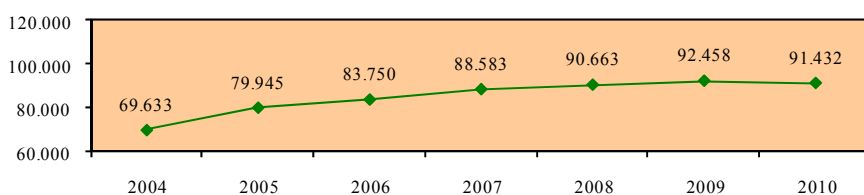

Ανδρικός πληθυσμός 15-64 χρονών με δευτεροβάθμια εκπαίδευση

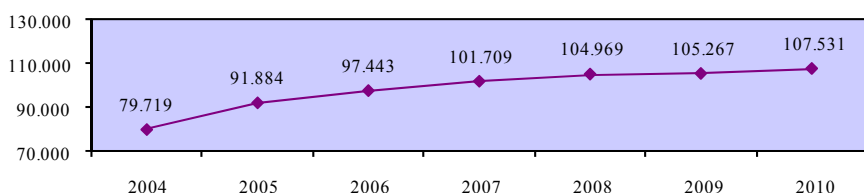

Ποσοστό συμμετοχής στην αγορά εργασίας πληθυσμού 15-64 χρονών με δευτεροβάθμια εκπαίδευση - άνδρες

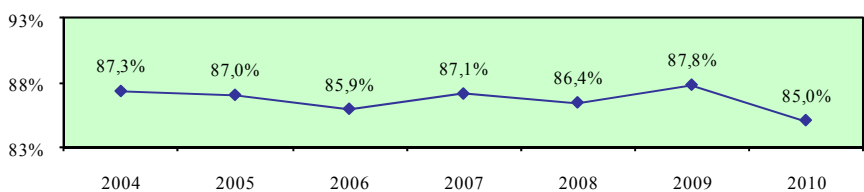

Ποσοστό συμμετοχής στην αγορά εργασίας πληθυσμού 15-64 χρονών με δευτεροβάθμια εκπαίδευση - γυναίκες

Περιγραφή δείκτη και πηγή πληροφοριών

Το ποσοστό συμμετοχής στην αγορά εργασίας γυναικείου πληθυσμού 15-64 χρονών με δευτεροβάθμια εκπαίδευση υπολογίζεται με τη διαίρεση του αριθμού του οικονομικά ενεργού γυναικείου πληθυσμού 15-64 χρονών με δευτεροβάθμια εκπαίδευση με τον αριθμό του γυναικείου πληθυσμού της ίδιας ηλικιακής ομάδας με δευτεροβάθμια εκπαίδευση.

$$\text{Ποσοστό συμμετοχής} = \frac{\text{Οικονομικά ενεργός γυναικείος πληθυσμός 15-64 χρονών με δευτεροβάθμια εκπαίδευση}}{\text{Γυναικείος πληθυσμός 15-64 χρονών με δευτεροβάθμια εκπαίδευση}} \times 100$$

Η πηγή πληροφοριών είναι η Έρευνα Εργατικού Δυναμικού που διεξάγεται από τη Στατιστική Υπηρεσία και αφορά το δεύτερο τρίμηνο του κάθε χρόνου.

Οικονομικά ενεργός γυναικείος πληθυσμός 15-64 χρονών με δευτεροβάθμια εκπαίδευση

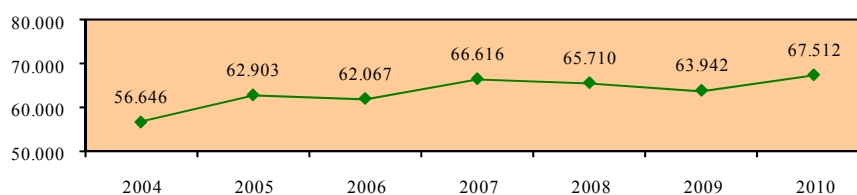

Γυναικείος πληθυσμός 15-64 χρονών με δευτεροβάθμια εκπαίδευση

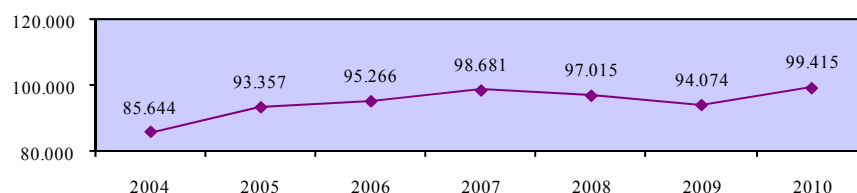

Ποσοστό συμμετοχής στην αγορά εργασίας πληθυσμού 15-64 χρονών με δευτεροβάθμια εκπαίδευση - γυναίκες

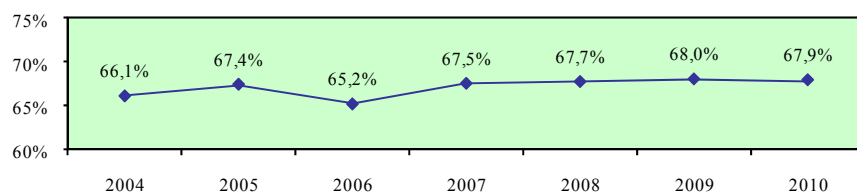

Χάσμα ποσοστών συμμετοχής στην αγορά εργασίας ανδρών και γυναικών 15-64 χρονών με δευτεροβάθμια εκπαίδευση

Περιγραφή δείκτη και πηγή πληροφοριών

Το χάσμα ποσοστών συμμετοχής στην αγορά εργασίας ανδρών και γυναικών 15-64 χρονών με δευτεροβάθμια εκπαίδευση υπολογίζεται με την αφαίρεση του ποσοστού συμμετοχής στην αγορά εργασίας γυναικείου πληθυσμού 15-64 χρονών με δευτεροβάθμια εκπαίδευση από το αντίστοιχο ποσοστό συμμετοχής στην αγορά εργασίας για τους άνδρες.

$$\text{Χάσμα} = \% \text{ Συμμετοχής ανδρών} - \% \text{ Συμμετοχής γυναικών}$$

Η πηγή πληροφοριών είναι η Έρευνα Εργατικού Δυναμικού που διεξάγεται από τη Στατιστική Υπηρεσία και αφορά το δεύτερο τρίμηνο του κάθε χρόνου.

Ποσοστό συμμετοχής στην αγορά εργασίας πληθυσμού 15-64 χρονών με δευτεροβάθμια εκπαίδευση - άνδρες

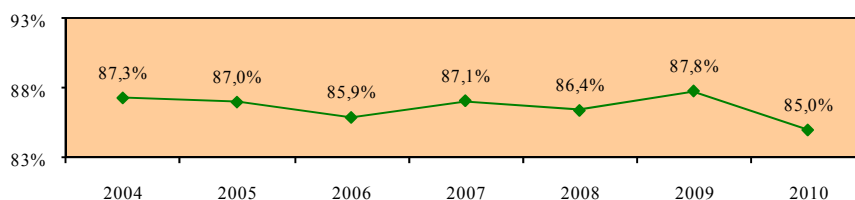

Ποσοστό συμμετοχής στην αγορά εργασίας πληθυσμού 15-64 χρονών με δευτεροβάθμια εκπαίδευση - γυναίκες

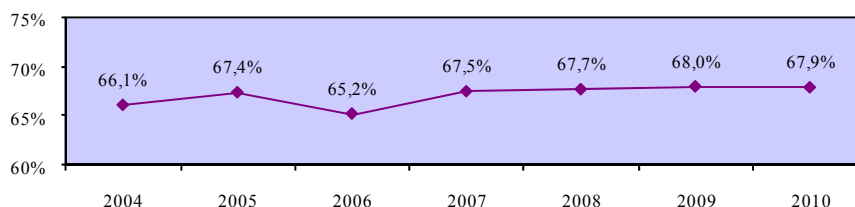

Χάσμα ποσοστών συμμετοχής στην αγορά εργασίας ανδρών και γυναικών 15-64 χρονών με δευτεροβάθμια εκπαίδευση

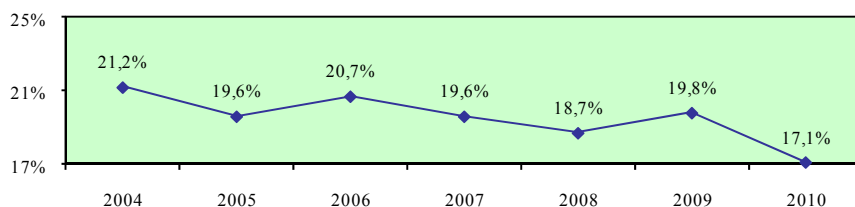

Ποσοστό συμμετοχής στην αγορά εργασίας πληθυσμού 15-64 χρονών με εκπαίδευση κατώτερη από δευτεροβάθμια - σύνολο

Περιγραφή δείκτη και πηγή πληροφοριών

Το ποσοστό συμμετοχής στην αγορά εργασίας πληθυσμού 15-64 χρονών με εκπαίδευση κατώτερη από δευτεροβάθμια υπολογίζεται με τη διαίρεση του αριθμού του οικονομικά ενεργού πληθυσμού 15-64 χρονών με εκπαίδευση κατώτερη από δευτεροβάθμια με τον αριθμό του πληθυσμού της ίδιας ηλικιακής ομάδας με εκπαίδευση κατώτερη από δευτεροβάθμια.

$$\text{Ποσοστό συμμετοχής} = \frac{\text{Οικονομικά ενεργός πληθυσμός 15-64 χρονών με εκπαίδευση κατώτερη από δευτεροβάθμια}}{\text{Πληθυσμός 15-64 χρονών με εκπαίδευση κατώτερη από δευτεροβάθμια}} \times 100$$

Η πηγή πληροφοριών είναι η Έρευνα Εργατικού Δυναμικού που διεξάγεται από τη Στατιστική Υπηρεσία και αφορά το δεύτερο τρίμηνο του κάθε χρόνου.

Οικονομικά ενεργός πληθυσμός 15-64 χρονών με εκπαίδευση κατώτερη από δευτεροβάθμια

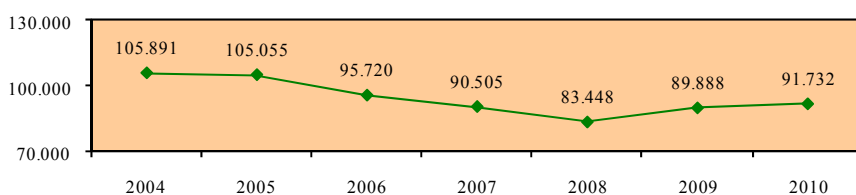

Πληθυσμός 15-64 χρονών με εκπαίδευση κατώτερη από δευτεροβάθμια

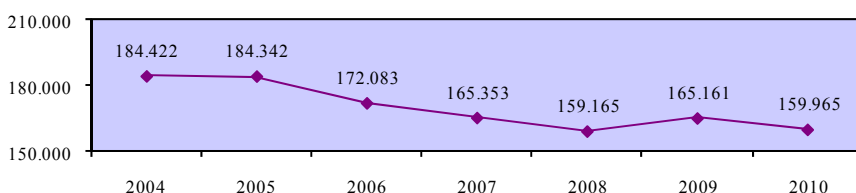

Ποσοστό συμμετοχής στην αγορά εργασίας πληθυσμού 15-64 χρονών με εκπαίδευση κατώτερη από δευτεροβάθμια - σύνολο

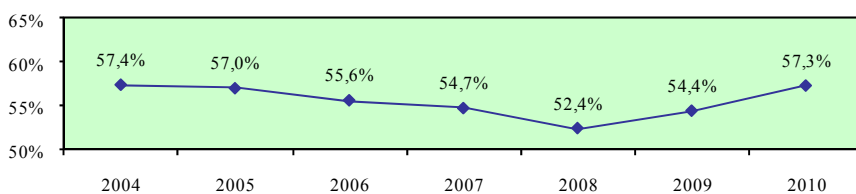

Ποσοστό συμμετοχής στην αγορά εργασίας πληθυσμού 15-64 χρονών με εκπαίδευση κατώτερη από δευτεροβάθμια - άνδρες

Περιγραφή δείκτη και πηγή πληροφοριών

Το ποσοστό συμμετοχής στην αγορά εργασίας ανδρικού πληθυσμού 15-64 χρονών με εκπαίδευση κατώτερη από δευτεροβάθμια υπολογίζεται με τη διαίρεση του αριθμού του οικονομικά ενεργού ανδρικού πληθυσμού 15-64 χρονών με εκπαίδευση κατώτερη από δευτεροβάθμια με τον αριθμό του ανδρικού πληθυσμού της ίδιας ηλικιακής ομάδας με εκπαίδευση κατώτερη από δευτεροβάθμια.

$$\text{Ποσοστό συμμετοχής} = \frac{\text{Οικονομικά ενεργός ανδρικός πληθυσμός 15-64 χρονών με εκπαίδευση κατώτερη από δευτεροβάθμια}}{\text{Ανδρικός πληθυσμός 15-64 χρονών με εκπαίδευση κατώτερη από δευτεροβάθμια}} \times 100$$

Η πηγή πληροφοριών είναι η Έρευνα Εργατικού Δυναμικού που διεξάγεται από τη Στατιστική Υπηρεσία και αφορά το δεύτερο τρίμηνο του κάθε χρόνου.

Οικονομικά ενεργός ανδρικός πληθυσμός 15-64 χρονών με εκπαίδευση κατώτερη από δευτεροβάθμια

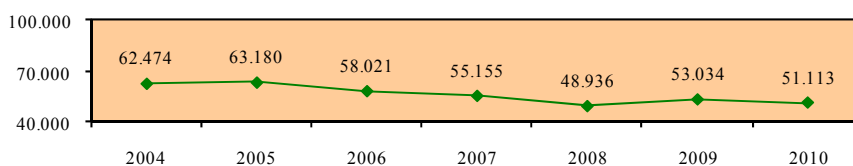

Ανδρικός πληθυσμός 15-64 χρονών με εκπαίδευση κατώτερη από δευτεροβάθμια

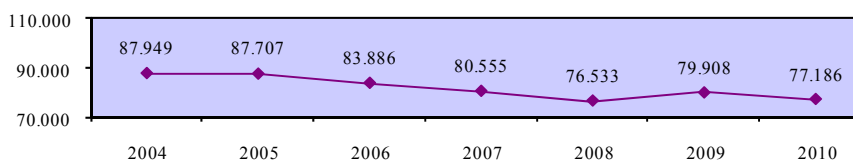

Ποσοστό συμμετοχής στην αγορά εργασίας πληθυσμού 15-64 χρονών με εκπαίδευση κατώτερη από δευτεροβάθμια - άνδρες

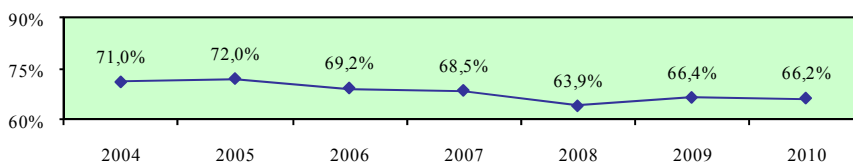

Ποσοστό συμμετοχής στην αγορά εργασίας πληθυσμού 15-64 χρονών με εκπαίδευση κατώτερη από δευτεροβάθμια - γυναίκες

Περιγραφή δείκτη και πηγή πληροφοριών

Το ποσοστό συμμετοχής στην αγορά εργασίας γυναικείου πληθυσμού 15-64 χρονών με εκπαίδευση κατώτερη από δευτεροβάθμια υπολογίζεται με τη διαίρεση του αριθμού του οικονομικά ενεργού γυναικείου πληθυσμού 15-64 χρονών με εκπαίδευση κατώτερη από δευτεροβάθμια με τον αριθμό του γυναικείου πληθυσμού της ίδιας ηλικιακής ομάδας με εκπαίδευση κατώτερη από δευτεροβάθμια.

$$\text{Ποσοστό συμμετοχής} = \frac{\text{Οικονομικά ενεργός γυναικείος πληθυσμός 15-64 χρονών με εκπαίδευση κατώτερη από δευτεροβάθμια}}{\text{Γυναικείος πληθυσμός 15-64 χρονών με εκπαίδευση κατώτερη από δευτεροβάθμια}} \times 100$$

Η πηγή πληροφοριών είναι η Έρευνα Εργατικού Δυναμικού που διεξάγεται από τη Στατιστική Υπηρεσία και αφορά το δεύτερο τρίμηνο του κάθε χρόνου.

Οικονομικά ενεργός γυναικείος πληθυσμός 15-64 χρονών με εκπαίδευση κατώτερη από δευτεροβάθμια

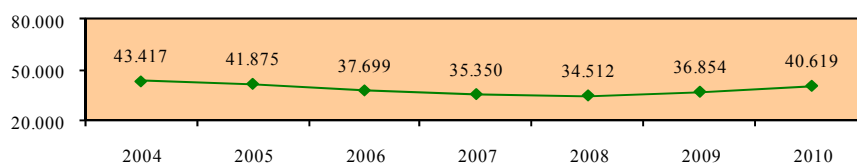

Γυναικείος πληθυσμός 15-64 χρονών με εκπαίδευση κατώτερη από δευτεροβάθμια

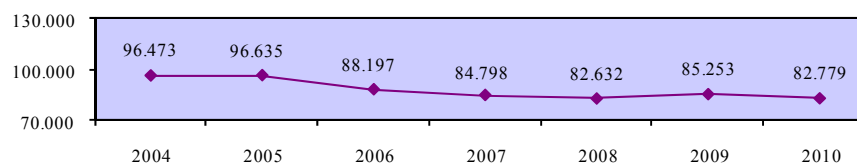

Ποσοστό συμμετοχής στην αγορά εργασίας πληθυσμού 15-64 χρονών με εκπαίδευση κατώτερη από δευτεροβάθμια - γυναίκες

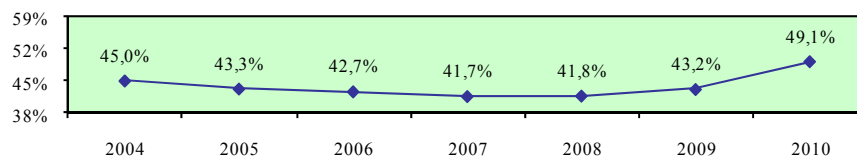

Χάσμα ποσοστών συμμετοχής στην αγορά εργασίας ανδρών και γυναικών 15-64 χρονών με εκπαίδευση κατώτερη από δευτεροβάθμια

Περιγραφή δείκτη και πηγή πληροφοριών

Το χάσμα ποσοστών συμμετοχής στην αγορά εργασίας ανδρών και γυναικών 15-64 χρονών με εκπαίδευση κατώτερη από δευτεροβάθμια υπολογίζεται με την αφαίρεση του ποσοστού συμμετοχής στην αγορά εργασίας γυναικείου πληθυσμού 15-64 χρονών με εκπαίδευση κατώτερη από δευτεροβάθμια από το αντίστοιχο ποσοστό συμμετοχής στην αγορά εργασίας για τους άνδρες.

$$\text{Χάσμα} = \% \text{ Συμμετοχής ανδρών} - \% \text{ Συμμετοχής γυναικών}$$

Η πηγή πληροφοριών είναι η Έρευνα Εργατικού Δυναμικού που διεξάγεται από τη Στατιστική Υπηρεσία και αφορά το δεύτερο τρίμηνο του κάθε χρόνου.

Ποσοστό συμμετοχής στην αγορά εργασίας πληθυσμού 15-64 χρονών με εκπαίδευση κατώτερη από δευτεροβάθμια - άνδρες

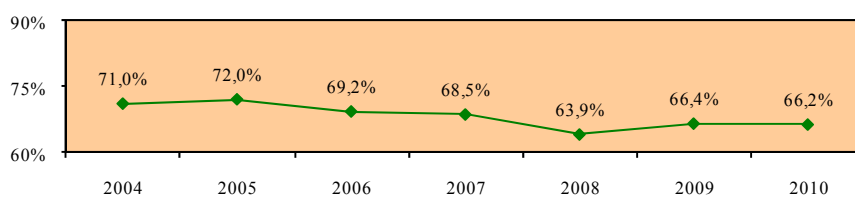

Ποσοστό συμμετοχής στην αγορά εργασίας πληθυσμού 15-64 χρονών με εκπαίδευση κατώτερη από δευτεροβάθμια - γυναίκες

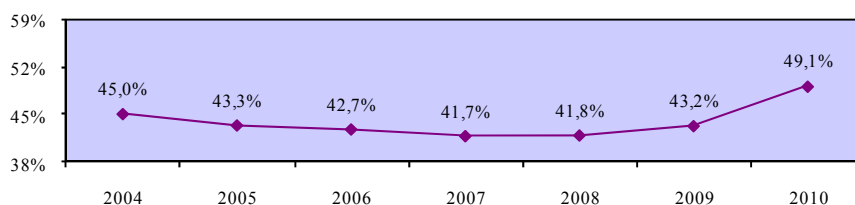

Χάσμα ποσοστών συμμετοχής στην αγορά εργασίας ανδρών και γυναικών 15-64 χρονών με εκπαίδευση κατώτερη από δευτεροβάθμια

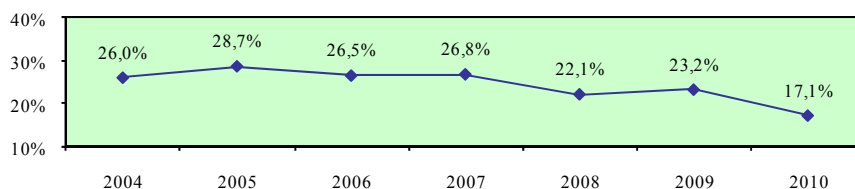

4. ΔΕΙΚΤΕΣ ΑΔΡΑΝΩΝ ΠΟΥ ΕΠΙΘΥΜΟΥΝ ΕΡΓΑΣΙΑ

Σε αυτό το κεφάλαιο αναλύονται οι διαχρονικές τάσεις των δεικτών αδρανών που επιθυμούν εργασία στην Κύπρο ενώ περιέχονται και συγκριτικά στοιχεία όπου είναι διαθέσιμα για τα κράτη μέλη της Ευρωπαϊκής Ένωσης. Οι δείκτες αυτοί παρουσιάζουν τις τάσεις που αποτυπώνονται σε σχέση με τα γενικά ποσοστά των αδρανών που επιθυμούν εργασία καθώς και τα ποσοστά των αδρανών που επιθυμούν εργασία κατά ηλικία και επίπεδο εκπαίδευσης.

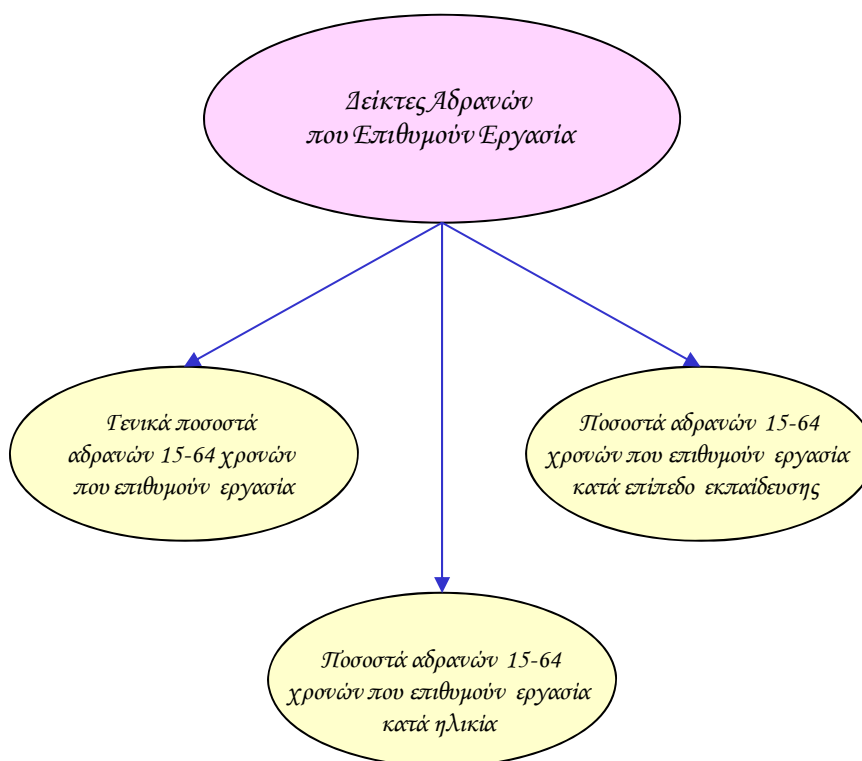

Επισημαίνεται ότι τα στοιχεία για την Κύπρο αφορούν την περίοδο 2004-2010 ενώ τα πιο πρόσφατα διαθέσιμα στοιχεία της Ευρωπαϊκής Ένωσης ήταν μέχρι το έτος 2009.

Αναλυτικά οι δείκτες για τους αδρανείς που επιθυμούν εργασία παρουσιάζονται στη συνέχεια του κεφαλαίου ενώ από την εξέταση της γενικής εικόνας που σχηματίζεται επισημαίνονται τα πιο κάτω:

- Το **γενικό ποσοστό των αδρανών 15-64 χρονών που επιθυμούν εργασία** στην Κύπρο κυμαίνεται σε έκδηλα χαμηλά επίπεδα παρουσιάζοντας αυξομειώσεις κατά τη διάρκεια της περιόδου 2004-2010. Επισημαίνεται όμως ότι σημαντικό μέρος του αδρανούς δυναμικού αποτελείται από συνταξιούχους και μαθητές/φοιτητές γεγονός που εξηγεί σε μεγάλο βαθμό το ιδιαίτερα μικρό ποσοστό επιθυμίας των αδρανών για εργασία. Σε χαμηλά επίπεδα κυμαίνεται η επιθυμία για εργασία τόσο των αδρανών ανδρών όσο και των αδρανών γυναικών με το ποσοστό όμως των γυναικών να είναι αισθητά μεγαλύτερο.
- Τα **ποσοστά αδρανών 15-64 χρονών που επιθυμούν εργασία στην Κύπρο παρουσιάζουν αυξομειώσεις και για τις τρεις ηλικιακές ομάδες**. Επισημαίνεται ότι η επιθυμία για εργασία κατά ομάδα ηλικίας δεν παρουσιάζει οποιεσδήποτε σημαντικές διαφορές. Διαφοροποίηση εντοπίζεται στα ποσοστά επιθυμίας των αδρανών για εργασία μεταξύ των δύο φύλων όπου τα σημαντικότερα ποσοστά στους άνδρες σημειώνονται στις ηλικίες 15-24 και 55-64 χρονών ενώ το μεγαλύτερο κατά κανόνα ποσοστό στις γυναίκες εμφανίζεται στην ηλικία 25-54 χρονών.
- Στους αδρανείς 15-64 χρονών με **δευτεροβάθμια εκπαίδευση** και στους αδρανείς 15-64 χρονών με **εκπαίδευση κατώτερη από δευτεροβάθμια** παρουσιάζονται τα μεγαλύτερα ποσοστά επιθυμίας για εργασία στην Κύπρο παραμένοντας όμως σε πολύ χαμηλά επίπεδα. Η εικόνα αυτή παρατηρείται τόσο στους άνδρες όσο και στις γυναίκες με τα ποσοστά όμως των γυναικών να κυμαίνονται σε αισθητά ψηλότερα επίπεδα. Επισημαίνεται ότι οι αδρανείς με **τριτοβάθμια εκπαίδευση** εμφανίζουν κατά κανόνα το μικρότερο ποσοστό επιθυμίας για εργασία κάτι που παρατηρείται τόσο στους άνδρες όσο και στις γυναίκες.

4.1. Γενικά ποσοστά αδρανών 15-64 χρονών που επιθυμούν εργασία

Σε αυτό το υποκεφάλαιο παρουσιάζονται τα γενικά ποσοστά αδρανών 15-64 χρονών που επιθυμούν εργασία στην Κύπρο και στα κράτη μέλη της Ευρωπαϊκής Ένωσης. Οι εξεταζόμενοι δείκτες προσδιορίζονται παραστατικά στο πιο κάτω διάγραμμα.

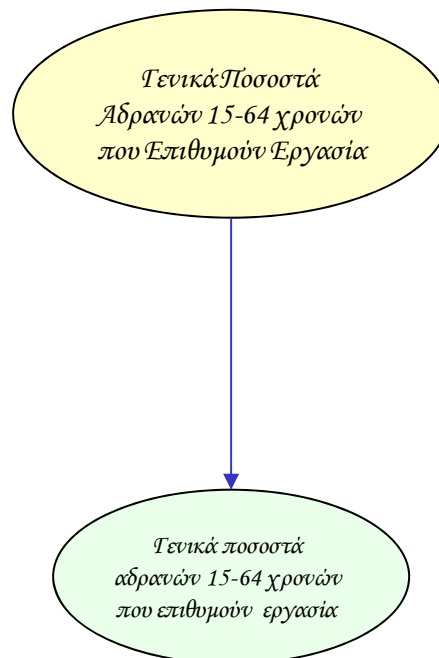

Οι δείκτες των γενικών ποσοστών αδρανών που επιθυμούν εργασία υπολογίζονται τόσο για το σύνολο όσο και για τους άνδρες και τις γυναίκες. Επίσης, εξετάζεται το χάσμα το οποίο παρατηρείται στον κάθε δείκτη μεταξύ των δύο φύλων.

Τα στοιχεία και οι πληροφορίες που παρουσιάζονται για κάθε δείκτη αφορούν την περιγραφή του και την πηγή πληροφοριών, τα στοιχεία που αξιοποιήθηκαν στον υπολογισμό του, σύγκριση με τα αντίστοιχα στοιχεία των κρατών μελών της Ευρωπαϊκής Ένωσης όπου υπάρχουν καθώς και την απόκλιση που προκύπτει μεταξύ της Κύπρου και του μέσου όρου της Ευρωπαϊκής Ένωσης.

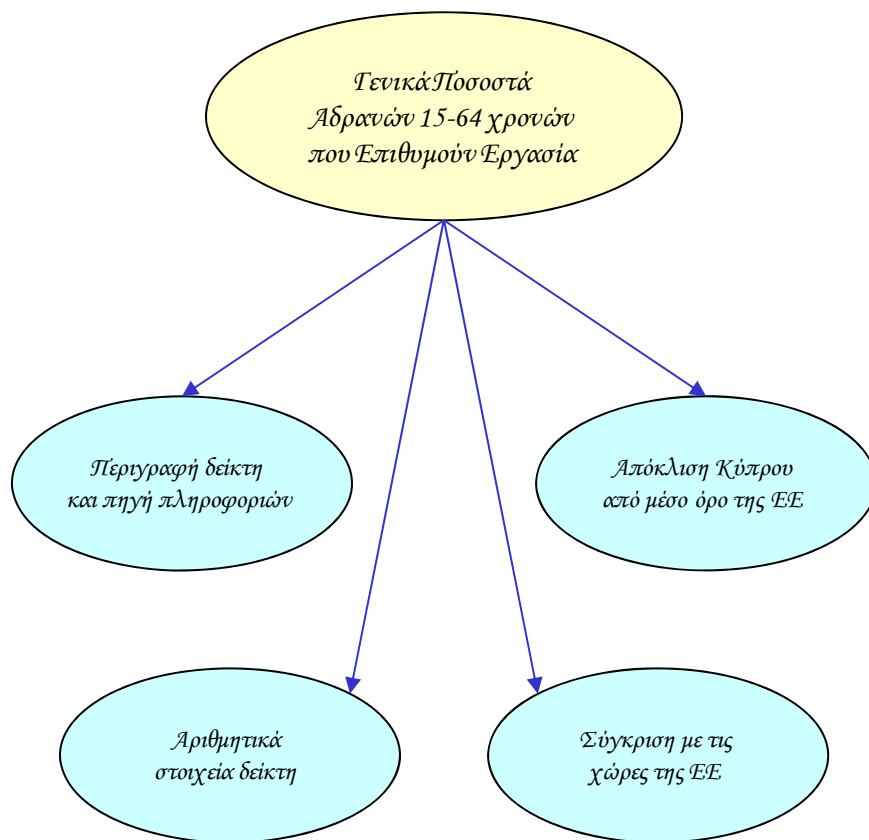

Γενικό ποσοστό αδρανών 15-64 χρονών που επιθυμούν εργασία - σύνολο

Περιγραφή δείκτη και πηγή πληροφοριών

Το γενικό ποσοστό αδρανών 15-64 χρονών που επιθυμούν εργασία υπολογίζεται με τη διαίρεση του αριθμού των αδρανών 15-64 χρονών που επιθυμούν εργασία με τον αριθμό του πληθυσμού της ίδιας ηλικιακής ομάδας.

$$\text{Ποσοστό αδρανών} = \frac{\text{Αδρανείς 15-64 χρονών που επιθυμούν εργασία}}{\text{Πληθυσμός 15-64 χρονών}} \times 100$$

Η πηγή πληροφοριών είναι η Έρευνα Εργατικού Δυναμικού που διεξάγεται από τη Στατιστική Υπηρεσία και αφορά το δεύτερο τρίμηνο του κάθε χρόνου.

Αδρανείς 15-64 χρονών που επιθυμούν εργασία

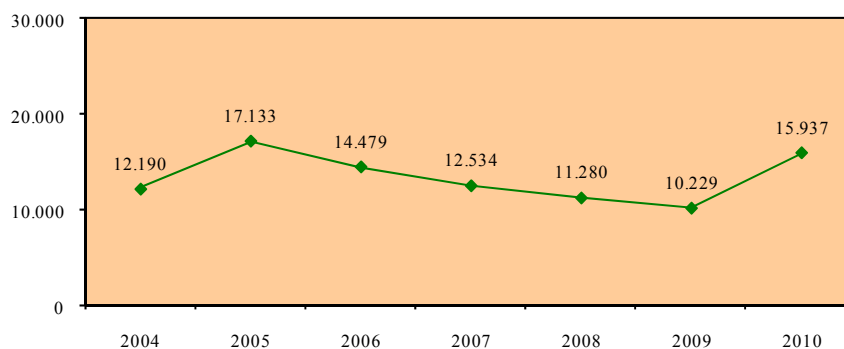

Πληθυσμός 15-64 χρονών

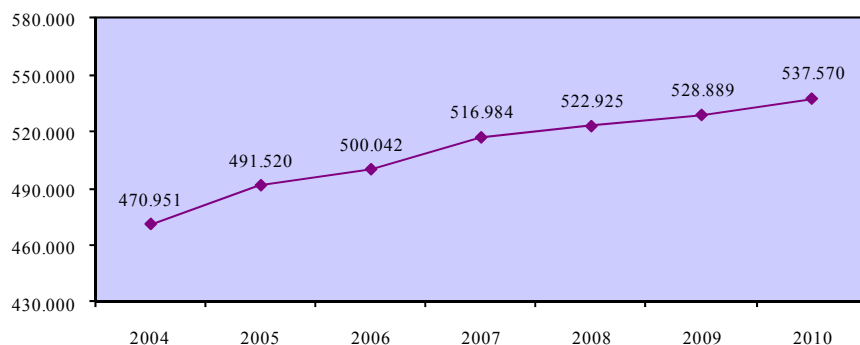

Γενικό ποσοστό αδρανών 15-64 χρονών που επιθυμούν εργασία - σύνολο

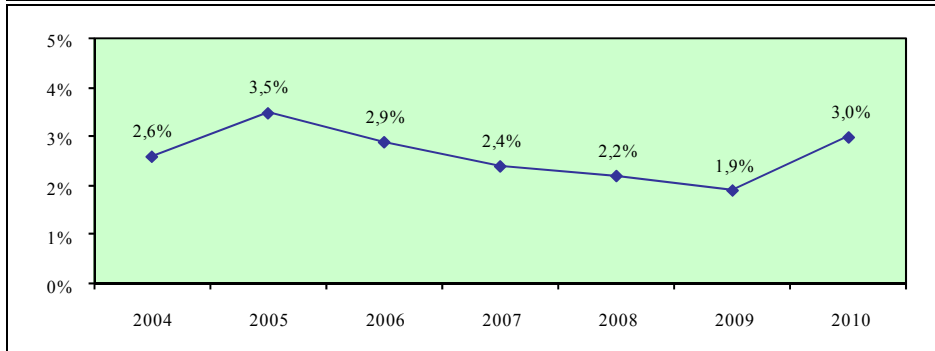

Σύγκριση με τις χώρες της Ευρωπαϊκής Ένωσης

	EU	AT	BE	BG	CY	CZ	DE	DK	EE	EL	ES	FI	FR	HU
2004	4,9	8,1	3,0	:	2,6	4,2	3,8	4,7	7,7	1,3	4,3	5,7	2,5	5,8
2005	5,2	7,7	3,3	:	3,5	3,9	4,7	4,6	6,4	3,3	1,1	5,3	6,4	5,4
2006	5,2	6,9	2,9	7,9	2,9	3,6	4,5	3,5	5,4	3,5	1,7	5,4	5,6	5,1
2007	5,1	6,6	2,8	6,3	2,4	3,0	4,5	4,5	5,0	2,9	1,6	5,0	4,8	4,8
2008	5,0	7,2	2,6	4,8	2,2	2,6	4,5	3,6	4,2	2,8	1,5	4,3	4,7	4,8
2009	5,0	7,2	2,7	5,3	1,9	2,5	4,1	4,0	5,4	3,4	1,7	4,7	5,1	5,0

	IE	IT	LT	LU	LV	MT	NL	PL	PT	RO	SE	SI	SK	UK
2004	3,4	10,0	3,5	0,7	11,5	5,1	4,1	7,0	1,5	:	0,0	6,4	1,6	5,4
2005	2,4	9,0	2,9	0,5	11,6	4,7	4,6	6,5	1,4	:	3,7	5,4	1,9	5,4
2006	2,4	9,4	2,9	0,8	11,4	5,1	4,4	7,8	1,6	3,7	4,2	5,7	2,5	5,5
2007	2,3	10,3	3,7	0,6	8,9	5,6	4,1	7,8	1,4	3,9	4,0	4,7	2,6	5,5
2008	2,3	10,4	4,9	1,5	7,3	4,6	3,8	7,0	1,5	3,6	3,8	3,6	2,2	5,6
2009	2,4	9,6	4,3	6,2	8,5	5,3	4,0	6,7	1,4	4,4	4,4	4,4	2,2	5,7

Απόκλιση Κύπρου από μέσο όρο Ευρωπαϊκής Ένωσης

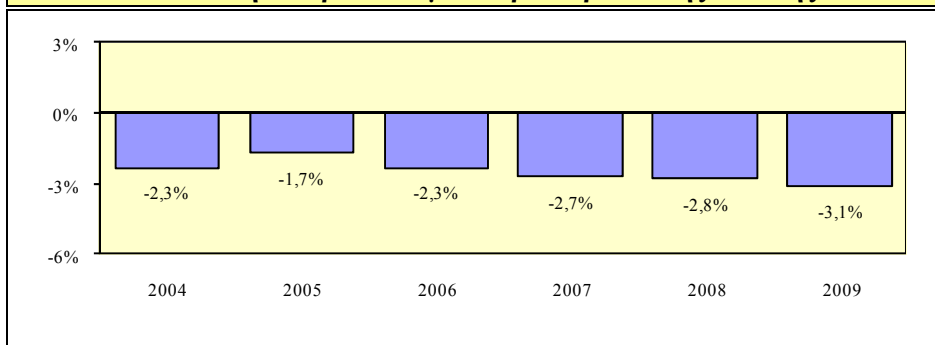

Γενικό ποσοστό αδρανών 15-64 χρονών που επιθυμούν εργασία - άνδρες

Περιγραφή δείκτη και πηγή πληροφοριών

Το γενικό ποσοστό αδρανών ανδρών 15-64 χρονών που επιθυμούν εργασία υπολογίζεται με τη διαίρεση του αριθμού των αδρανών ανδρών 15-64 χρονών που επιθυμούν εργασία με τον αριθμό του ανδρικού πληθυσμού της ίδιας ηλικιακής ομάδας.

$$\text{Ποσοστό αδρανών} = \frac{\text{Αδρανείς άνδρες 15-64 χρονών που επιθυμούν εργασία}}{\text{Ανδρικός πληθυσμός 15-64 χρονών}} \times 100$$

Η πηγή πληροφοριών είναι η Έρευνα Εργατικού Δυναμικού που διεξάγεται από τη Στατιστική Υπηρεσία και αφορά το δεύτερο τρίμηνο του κάθε χρόνου.

Αδρανείς άνδρες 15-64 χρονών που επιθυμούν εργασία

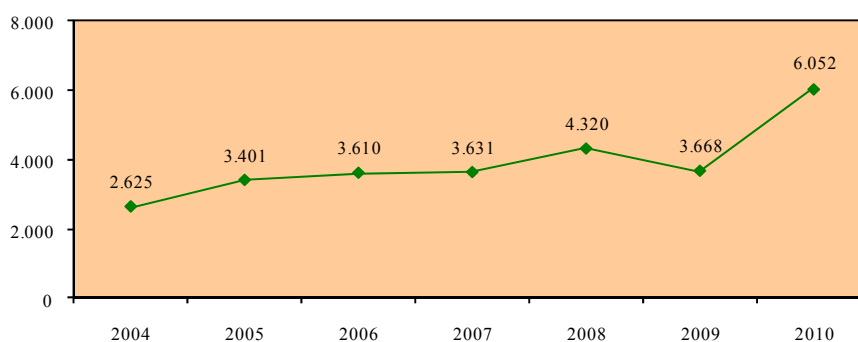

Ανδρικός πληθυσμός 15-64 χρονών

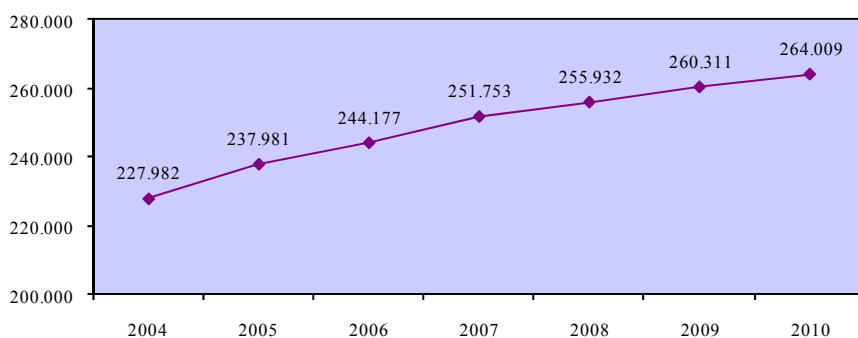

Γενικό ποσοστό αδρανών 15-64 χρόνων που επιθυμούν εργασία - άνδρες

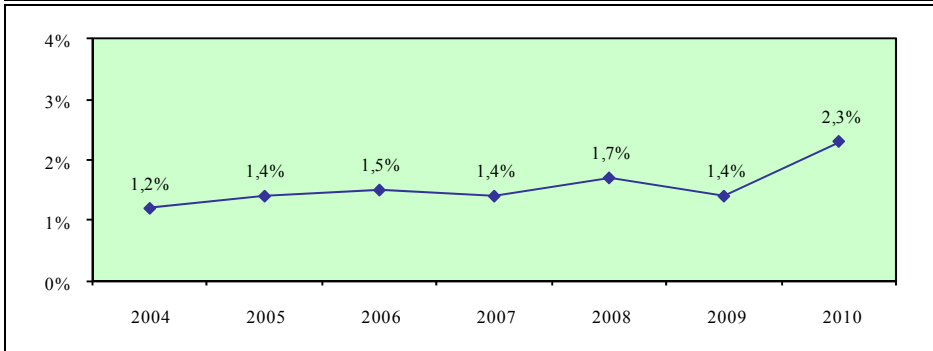

Σύγκριση με τις χώρες της Ευρωπαϊκής Ένωσης

	EU	AT	BE	BG	CY	CZ	DE	DK	EE	EL	ES	FI	FR	HU
2004	3,7	7,0	2,5	:	1,2	3,2	3,1	3,9	7,4	0,8	3,0	5,5	1,9	5,4
2005	3,9	6,2	2,7	:	1,4	3,0	3,7	3,5	6,5	2,8	0,6	5,0	3,6	5,1
2006	3,9	5,6	2,4	7,9	1,5	2,8	3,5	2,8	4,9	3,0	0,9	5,1	3,1	4,6
2007	3,9	5,5	2,3	6,2	1,4	2,4	3,6	3,5	4,5	2,6	0,9	4,8	2,7	4,4
2008	3,8	6,1	2,1	4,6	1,7	2,1	3,5	3,0	3,6	2,6	0,8	4,2	2,7	4,4
2009	3,9	6,2	2,3	5,4	1,4	1,9	3,3	3,4	5,1	3,5	0,9	4,9	3,3	4,7

	IE	IT	LT	LU	LV	MT	NL	PL	PT	RO	SE	SI	SK	UK
2004	2,9	6,2	3,0	0,6	8,2	2,3	3,4	5,6	1,0	:	:	5,7	1,2	4,5
2005	2,0	5,9	2,7	0,3	9,8	2,4	3,6	4,9	1,1	:	3,4	4,6	1,4	4,4
2006	1,9	6,2	2,6	0,4	9,8	2,7	3,4	6,2	1,1	2,5	3,7	5,2	1,7	4,6
2007	1,8	6,9	3,3	0,4	7,4	3,0	3,2	6,1	1,0	2,6	3,5	4,2	2,0	4,6
2008	1,8	7,1	4,7	1,2	5,5	2,6	3,1	5,5	1,0	1,9	3,4	3,2	1,8	4,6
2009	2,0	7,0	4,7	4,1	7,3	3,5	3,4	5,2	1,2	2,5	4,0	3,8	1,7	4,8

Απόκλιση Κύπρου από μέσο όρο Ευρωπαϊκής Ένωσης

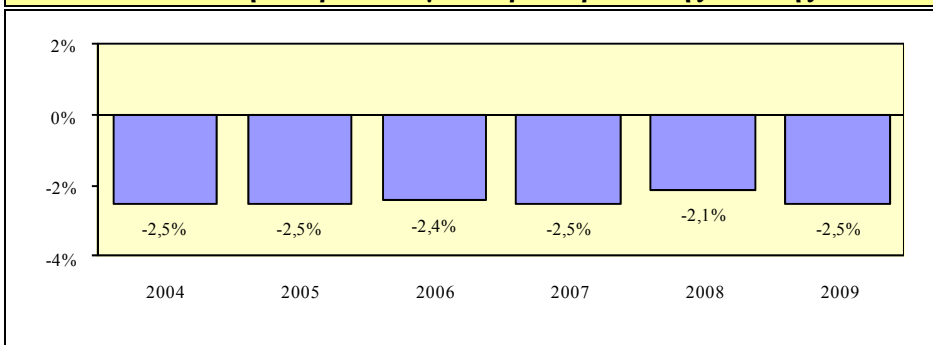

**Γενικό ποσοστό αδρανών 15-64 χρονών
που επιθυμούν εργασία - γυναίκες**

Περιγραφή δείκτη και πηγή πληροφοριών

Το γενικό ποσοστό αδρανών γυναικών 15-64 χρονών που επιθυμούν εργασία υπολογίζεται με τη διαίρεση του αριθμού των αδρανών γυναικών 15-64 χρονών που επιθυμούν εργασία με τον αριθμό του γυναικείου πληθυσμού της ίδιας ηλικιακής ομάδας.

$$\text{Ποσοστό αδρανών} = \frac{\text{Αδρανείς γυναίκες 15-64 χρονών που επιθυμούν εργασία}}{\text{Γυναικείος πληθυσμός 15-64 χρονών}} \times 100$$

Η πηγή πληροφοριών είναι η Έρευνα Εργατικού Δυναμικού που διεξάγεται από τη Στατιστική Υπηρεσία και αφορά το δεύτερο τρίμηνο του κάθε χρόνου.

Αδρανείς γυναίκες 15-64 χρονών που επιθυμούν εργασία

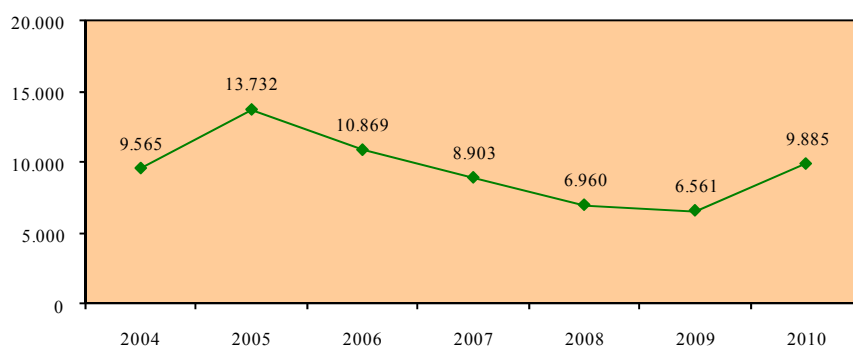

Γυναικείος πληθυσμός 15-64 χρονών

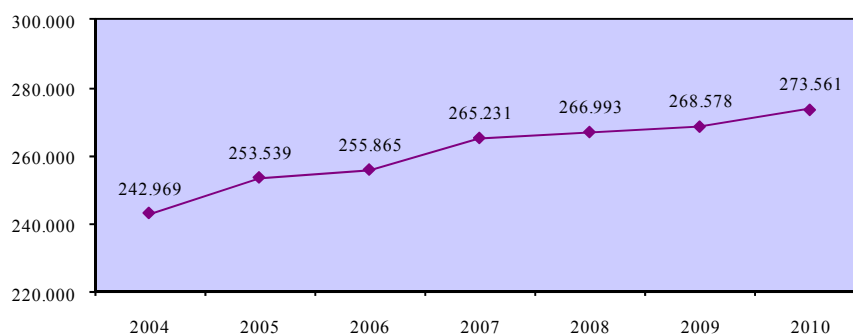

Γενικό ποσοστό αδρανών 15-64 χρονών που επιθυμούν εργασία - γυναίκες

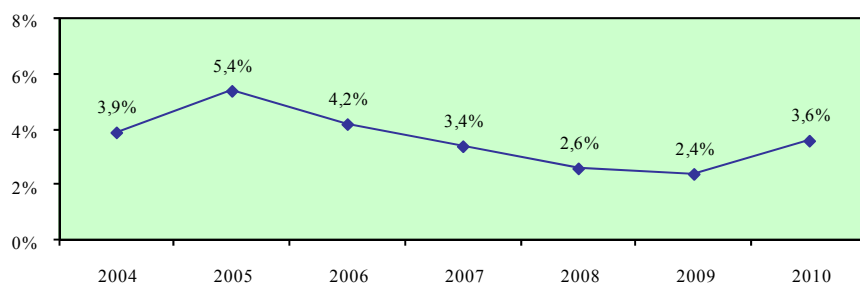

Σύγκριση με τις χώρες της Ευρωπαϊκής Ένωσης

	EU	AT	BE	BG	CY	CZ	DE	DK	EE	EL	ES	FI	FR	HU
2004	6,2	9,2	3,6	:	3,9	5,1	4,5	5,4	7,9	1,9	5,7	6,0	3,1	6,2
2005	6,5	9,1	3,9	:	5,4	4,9	5,7	5,8	6,4	3,8	1,5	5,6	9,2	5,7
2006	6,5	8,1	3,4	7,9	4,2	4,4	5,5	4,2	5,8	4,0	2,5	5,8	8,3	5,5
2007	6,4	7,7	3,3	6,3	3,4	3,6	5,4	5,6	5,4	3,3	2,3	5,3	7,0	5,2
2008	6,2	8,3	3,1	5,0	2,6	3,2	5,5	4,3	4,8	3,0	2,2	4,5	6,7	5,2
2009	6,1	8,1	3,2	5,3	2,4	3,1	4,9	4,5	5,8	3,3	2,4	4,6	7,0	5,4

	IE	IT	LT	LU	LV	MT	NL	PL	PT	RO	SE	SI	SK	UK
2004	4,0	13,8	3,9	0,8	14,5	8,0	4,9	8,3	2,0	:	:	7,1	2,1	6,3
2005	2,9	12,2	3,1	0,7	13,3	7,0	5,5	7,9	1,8	:	3,9	6,1	2,4	6,4
2006	3,0	12,6	3,3	1,2	12,9	7,6	5,4	9,4	2,0	4,9	4,7	6,2	3,3	6,4
2007	2,9	13,7	4,1	0,7	10,3	8,3	5,0	9,5	1,9	5,3	4,4	5,2	3,1	6,4
2008	2,7	13,7	5,1	1,8	9,0	6,7	4,5	8,4	1,9	5,4	4,1	4,0	2,7	6,5
2009	2,9	12,2	3,9	8,4	9,7	7,2	4,6	8,3	1,7	6,3	4,7	5,0	2,8	6,5

Απόκλιση Κύπρου από μέσο όρο Ευρωπαϊκής Ένωσης

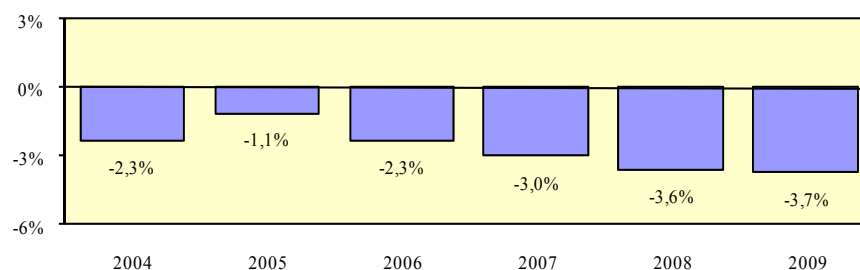

Χάσμα ποσοστών αδρανών ανδρών και γυναικών 15-64 χρονών που επιθυμούν εργασία

Περιγραφή δείκτη και πηγή πληροφοριών

Το χάσμα ποσοστών αδρανών ανδρών και γυναικών 15-64 χρονών που επιθυμούν εργασία υπολογίζεται με την αφαίρεση του γενικού ποσοστού αδρανών γυναικών 15-64 χρονών που επιθυμούν εργασία από το αντίστοιχο γενικό ποσοστό για τους άνδρες.

$$\text{Χάσμα} = \% \text{ Επιθυμίας ανδρών} - \% \text{ Επιθυμίας γυναικών}$$

Η πηγή πληροφοριών είναι η Έρευνα Εργατικού Δυναμικού που διεξάγεται από τη Στατιστική Υπηρεσία και αφορά το δεύτερο τρίμηνο του κάθε χρόνου.

Γενικό ποσοστό αδρανών 15-64 χρονών που επιθυμούν εργασία - άνδρες

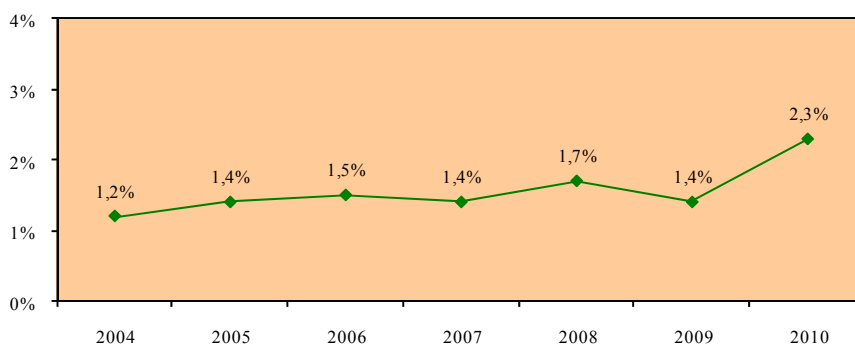

Γενικό ποσοστό αδρανών 15-64 χρονών που επιθυμούν εργασία - γυναίκες

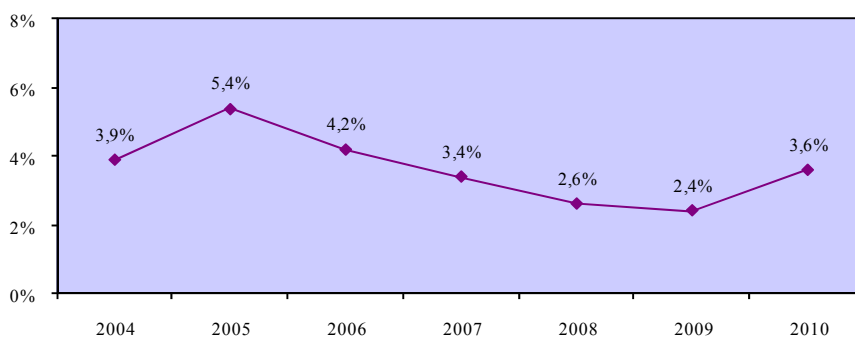

Χάσμα ποσοστών αδρανών ανδρών και γυναικών 15-64 χρονών που επιθυμούν εργασία

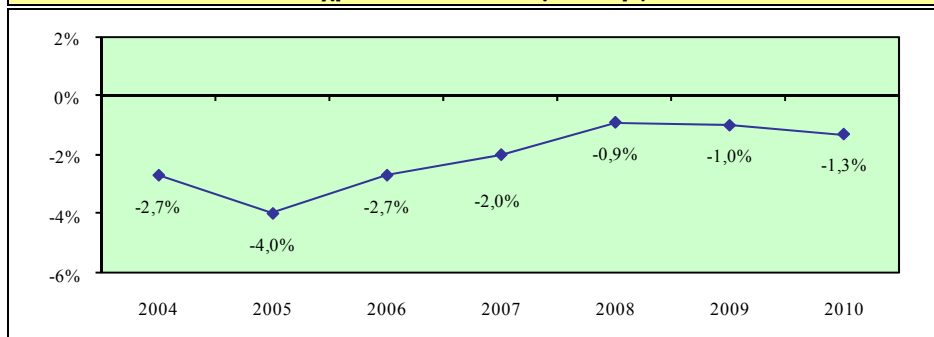

Σύγκριση με τις χώρες της Ευρωπαϊκής Ένωσης

	EU	AT	BE	BG	CY	CZ	DE	DK	EE	EL	ES	FI	FR	HU
2004	-2,5	-2,2	-1,1	:	-2,7	-1,9	-1,4	-1,5	-0,5	-1,1	-2,7	-0,5	-1,2	-0,8
2005	-2,6	-2,9	-1,2	:	-4,0	-1,9	-2,0	-2,3	0,1	-1,0	-0,9	-0,6	-5,6	-0,6
2006	-2,6	-2,5	-1,0	0,0	-2,7	-1,6	-2,0	-1,4	-0,9	-1,0	-1,6	-0,7	-5,2	-0,9
2007	-2,5	-2,2	-1,0	-0,1	-2,0	-1,2	-1,8	-2,1	-0,9	-0,7	-1,4	-0,5	-4,3	-0,8
2008	-2,4	-2,2	-1,0	-0,4	-0,9	-1,1	-2,0	-1,3	-1,2	-0,4	-1,4	-0,3	-4,0	-0,8
2009	-2,2	-1,9	-0,9	0,1	-1,0	-1,2	-1,6	-1,1	-0,7	0,2	-1,5	0,3	-3,7	-0,7

	IE	IT	LT	LU	LV	MT	NL	PL	PT	RO	SE	SI	SK	UK
2004	-1,1	-7,6	-0,9	-0,2	-6,3	-5,7	-1,5	-2,7	-1,0	:	:	-1,4	-0,9	-1,8
2005	-0,9	-6,3	-0,4	-0,4	-3,5	-4,6	-1,9	-3,0	-0,7	:	-0,5	-1,5	-1,0	-2,0
2006	-1,1	-6,4	-0,7	-0,8	-3,1	-4,9	-2,0	-3,2	-0,9	-2,4	-1,0	-1,0	-1,6	-1,8
2007	-1,1	-6,8	-0,8	-0,3	-2,9	-5,3	-1,8	-3,4	-0,9	-2,7	-0,9	-1,0	-1,1	-1,8
2008	-0,9	-6,6	-0,4	-0,6	-3,5	-4,1	-1,4	-2,9	-0,9	-3,5	-0,7	-0,8	-0,9	-1,9
2009	-0,9	-5,2	0,8	-4,3	-2,4	-3,7	-1,2	-3,1	-0,5	-3,8	-0,7	-1,2	-1,1	-1,7

Απόκλιση Κύπρου από μέσο όρο Ευρωπαϊκής Ένωσης

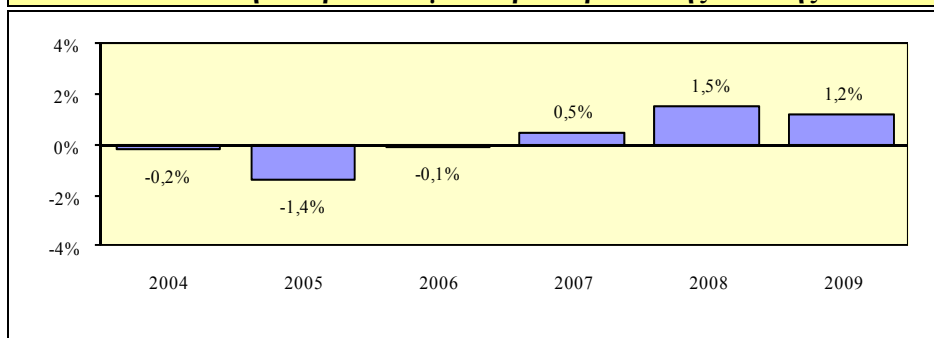

4.2. Ποσοστά αδρανών 15-64 χρονών που επιθυμούν εργασία κατά ηλικία

Στο υποκεφάλαιο αυτό περιέχονται τα ποσοστά αδρανών 15-64 χρονών που επιθυμούν εργασία κατά ηλικία στην Κύπρο. Οι εξεταζόμενοι δείκτες προσδιορίζονται παραστατικά στο πιο κάτω διάγραμμα.

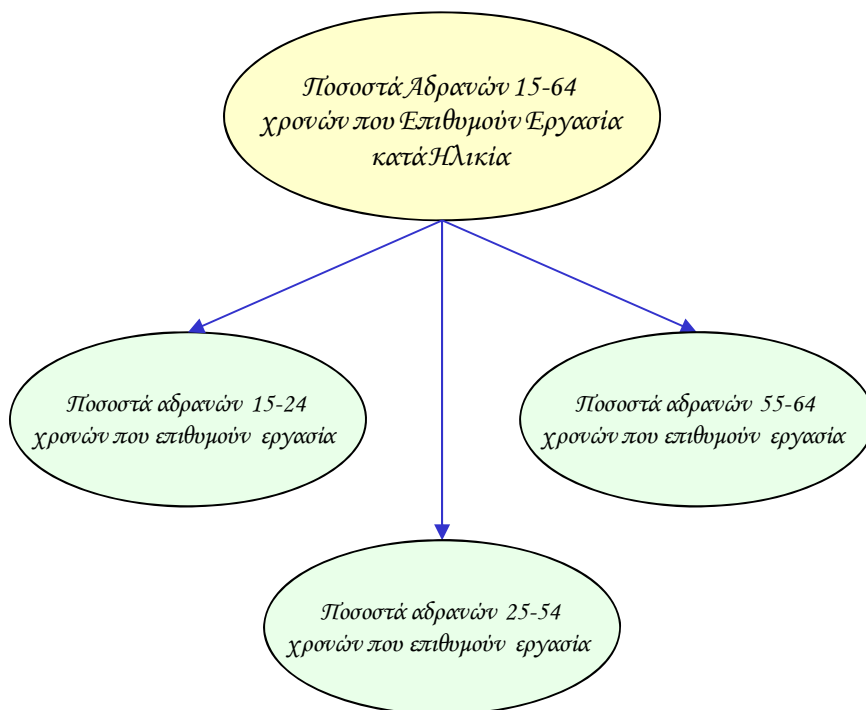

Οι δείκτες των ποσοστών αδρανών που επιθυμούν εργασία κατά ηλικία υπολογίζονται τόσο για το σύνολο όσο και για τους άνδρες και τις γυναίκες. Επίσης, εξετάζεται το χάσμα το οποίο παρατηρείται στον κάθε δείκτη μεταξύ των δύο φύλων.

Τα στοιχεία και οι πληροφορίες που παρουσιάζονται για κάθε δείκτη αφορούν την περιγραφή του και την πηγή πληροφοριών καθώς και τα στοιχεία που αξιοποιήθηκαν στον υπολογισμό του. Επισημαίνεται ότι τα στοιχεία για τα ποσοστά αδρανών που επιθυμούν εργασία κατά ηλικία στα κράτη μέλη της Ευρωπαϊκής Ένωσης δεν είναι διαθέσιμα.

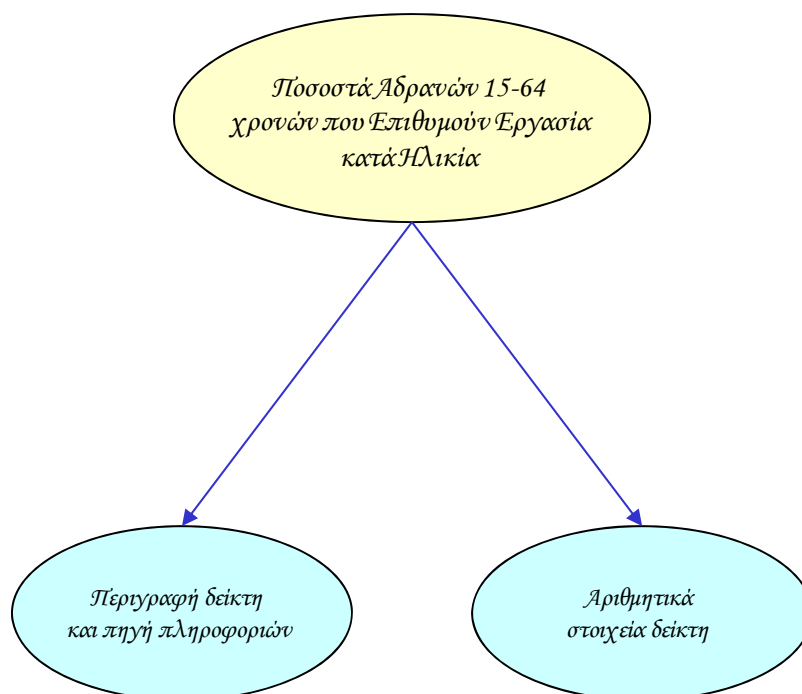

Ποσοστό αδρανών 15-24 χρονών που επιθυμούν εργασία - σύνολο

Περιγραφή δείκτη και πηγή πληροφοριών

Το ποσοστό αδρανών 15-24 χρονών που επιθυμούν εργασία υπολογίζεται με τη διαίρεση του αριθμού των αδρανών 15-24 χρονών που επιθυμούν εργασία με τον αριθμό του πληθυσμού της ίδιας ηλικιακής ομάδας.

$$\text{Ποσοστό αδρανών} = \frac{\text{Αδρανείς 15-24 χρονών που επιθυμούν εργασία}}{\text{Πληθυσμός 15-24 χρονών}} \times 100$$

Η πηγή πληροφοριών είναι η Έρευνα Εργατικού Δυναμικού που διεξάγεται από τη Στατιστική Υπηρεσία και αφορά το δεύτερο τρίμηνο του κάθε χρόνου.

Αδρανείς 15-24 χρονών που επιθυμούν εργασία

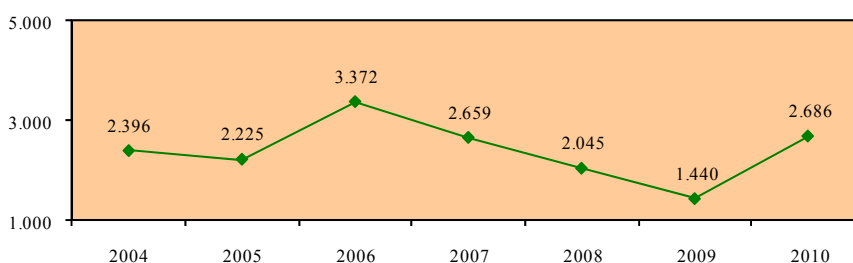

Πληθυσμός 15-24 χρονών

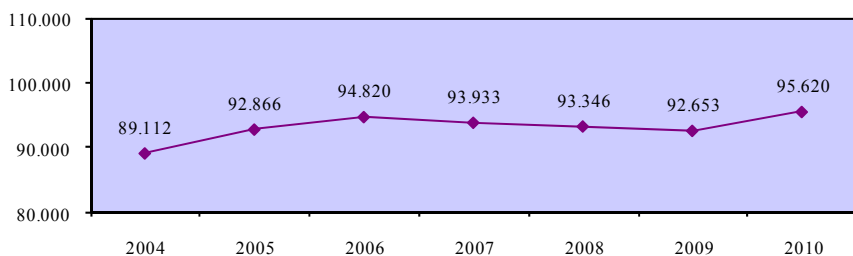

Ποσοστό αδρανών 15-24 χρονών που επιθυμούν εργασία - σύνολο

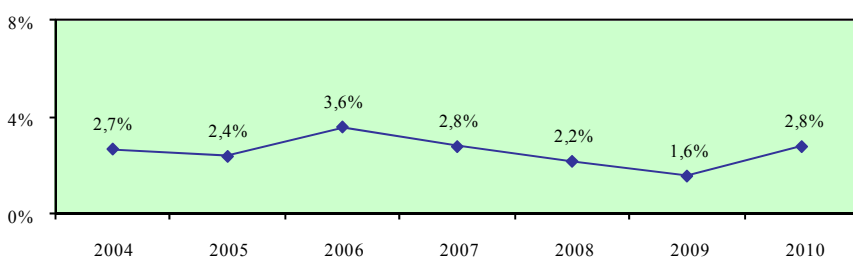

Ποσοστό αδρανών 15-24 χρονών που επιθυμούν εργασία - άνδρες

Περιγραφή δείκτη και πηγή πληροφοριών

Το ποσοστό αδρανών ανδρών 15-24 χρονών που επιθυμούν εργασία υπολογίζεται με τη διαίρεση του αριθμού των αδρανών ανδρών 15-24 χρονών που επιθυμούν εργασία με τον αριθμό του ανδρικού πληθυσμού της ίδιας ηλικιακής ομάδας.

$$\text{Ποσοστό αδρανών} = \frac{\text{Αδρανείς άνδρες 15-24 χρονών που επιθυμούν εργασία}}{\text{Ανδρικός πληθυσμός 15-24 χρονών}} \times 100$$

Η πηγή πληροφοριών είναι η Έρευνα Εργατικού Δυναμικού που διεξάγεται από τη Στατιστική Υπηρεσία και αφορά το δεύτερο τρίμηνο του κάθε χρόνου.

Αδρανείς άνδρες 15-24 χρονών που επιθυμούν εργασία

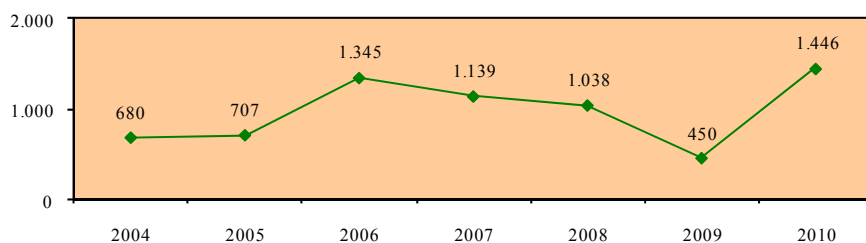

Ανδρικός πληθυσμός 15-24 χρονών

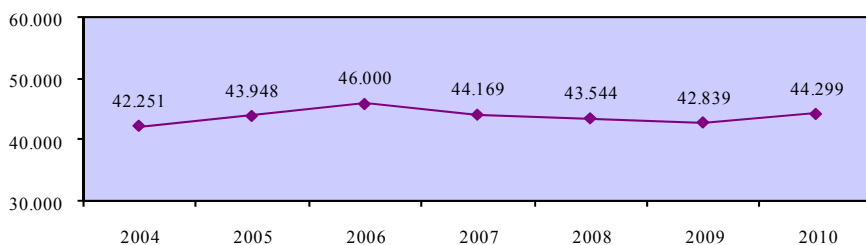

Ποσοστό αδρανών 15-24 χρονών που επιθυμούν εργασία - άνδρες

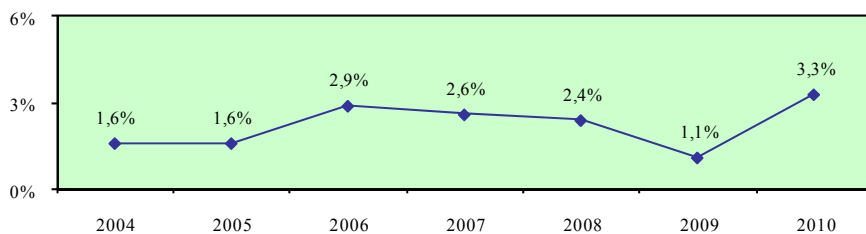

Ποσοστό αδρανών 15-24 χρονών που επιθυμούν εργασία - γυναίκες

Περιγραφή δείκτη και πηγή πληροφοριών

Το ποσοστό αδρανών γυναικών 15-24 χρονών που επιθυμούν εργασία υπολογίζεται με τη διαίρεση του αριθμού των αδρανών γυναικών 15-24 χρονών που επιθυμούν εργασία με τον αριθμό του γυναικείου πληθυσμού της ίδιας ηλικιακής ομάδας.

$$\text{Ποσοστό αδρανών} = \frac{\text{Αδρανείς γυναίκες 15-24 χρονών που επιθυμούν εργασία}}{\text{Γυναικείος πληθυσμός 15-24 χρονών}} \times 100$$

Η πηγή πληροφοριών είναι η Έρευνα Εργατικού Δυναμικού που διεξάγεται από τη Στατιστική Υπηρεσία και αφορά το δεύτερο τρίμηνο του κάθε χρόνου.

Αδρανείς γυναίκες 15-24 χρονών που επιθυμούν εργασία

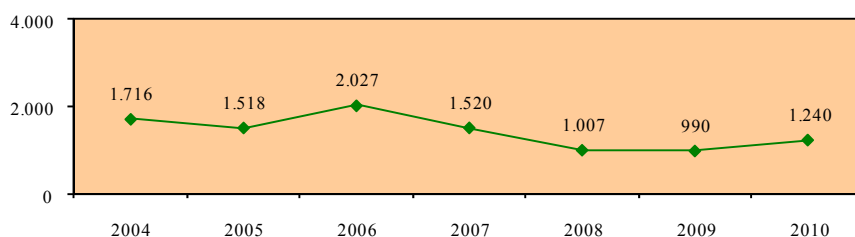

Γυναικείος πληθυσμός 15-24 χρονών

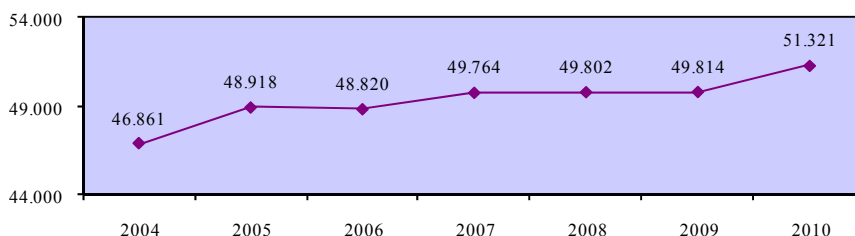

Ποσοστό αδρανών 15-24 χρονών που επιθυμούν εργασία - γυναίκες

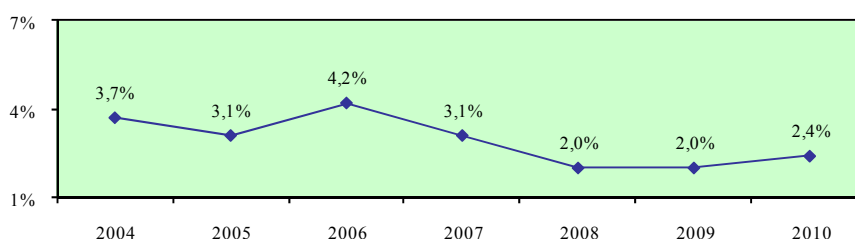

Χάσμα ποσοστών αδρανών ανδρών και γυναικών 15-24 χρονών που επιθυμούν εργασία

Περιγραφή δείκτη και πηγή πληροφοριών

Το χάσμα ποσοστών αδρανών ανδρών και γυναικών 15-24 χρονών που επιθυμούν εργασία υπολογίζεται με την αφαίρεση του ποσοστού αδρανών γυναικών 15-24 χρονών που επιθυμούν εργασία από το αντίστοιχο ποσοστό για τους άνδρες.

$$\text{Χάσμα} = \% \text{ Επιθυμίας ανδρών} - \% \text{ Επιθυμίας γυναικών}$$

Η πηγή πληροφοριών είναι η Έρευνα Εργατικού Δυναμικού που διεξάγεται από τη Στατιστική Υπηρεσία και αφορά το δεύτερο τρίμηνο του κάθε χρόνου.

Ποσοστό αδρανών 15-24 χρονών που επιθυμούν εργασία - άνδρες

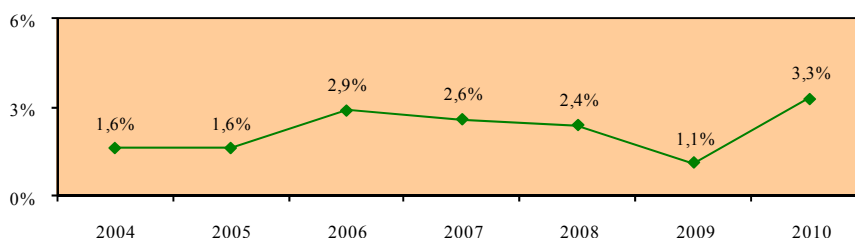

Ποσοστό αδρανών 15-24 χρονών που επιθυμούν εργασία - γυναίκες

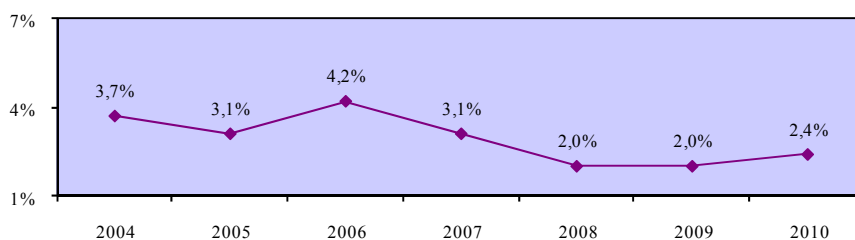

Χάσμα ποσοστών αδρανών ανδρών και γυναικών 15-24 χρονών που επιθυμούν εργασία

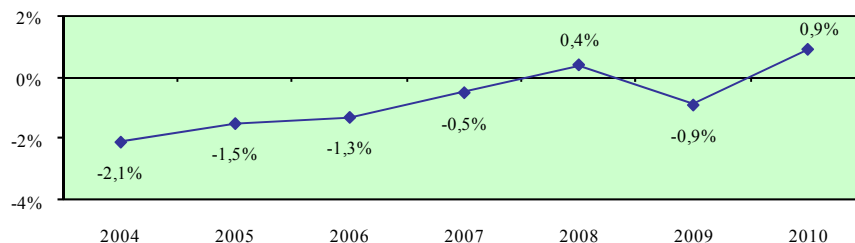

Ποσοστό αδρανών 25-54 χρονών που επιθυμούν εργασία - σύνολο

Περιγραφή δείκτη και πηγή πληροφοριών

Το ποσοστό αδρανών 25-54 χρονών που επιθυμούν εργασία υπολογίζεται με τη διαίρεση του αριθμού των αδρανών 25-54 χρονών που επιθυμούν εργασία με τον αριθμό του πληθυσμού της ίδιας ηλικιακής ομάδας.

$$\text{Ποσοστό αδρανών} = \frac{\text{Αδρανείς 25-54 χρονών που επιθυμούν εργασία}}{\text{Πληθυσμός 25-54 χρονών}} \times 100$$

Η πηγή πληροφοριών είναι η Έρευνα Εργατικού Δυναμικού που διεξάγεται από τη Στατιστική Υπηρεσία και αφορά το δεύτερο τρίμηνο του κάθε χρόνου.

Αδρανείς 25-54 χρονών που επιθυμούν εργασία

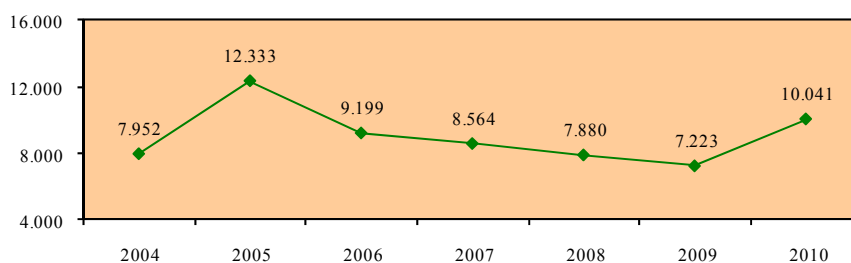

Πληθυσμός 25-54 χρονών

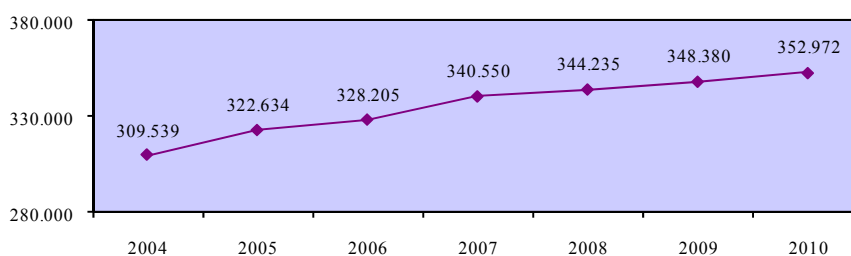

Ποσοστό αδρανών 25-54 χρονών που επιθυμούν εργασία - σύνολο

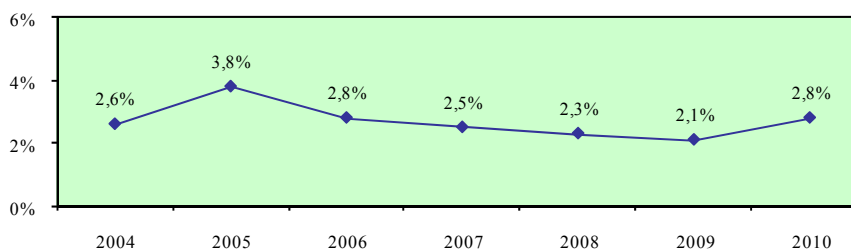

Ποσοστό αδρανών 25-54 χρονών που επιθυμούν εργασία - άνδρες

Περιγραφή δείκτη και πηγή πληροφοριών

Το ποσοστό αδρανών ανδρών 25-54 χρονών που επιθυμούν εργασία υπολογίζεται με τη διαίρεση του αριθμού των αδρανών ανδρών 25-54 χρονών που επιθυμούν εργασία με τον αριθμό του ανδρικού πληθυσμού της ίδιας ηλικιακής ομάδας.

$$\text{Ποσοστό αδρανών} = \frac{\text{Αδρανείς άνδρες 25-54 χρονών που επιθυμούν εργασία}}{\text{Ανδρικός πληθυσμός 25-54 χρονών}} \times 100$$

Η πηγή πληροφοριών είναι η Έρευνα Εργατικού Δυναμικού που διεξάγεται από τη Στατιστική Υπηρεσία και αφορά το δεύτερο τρίμηνο του κάθε χρόνου.

Αδρανείς άνδρες 25-54 χρονών που επιθυμούν εργασία

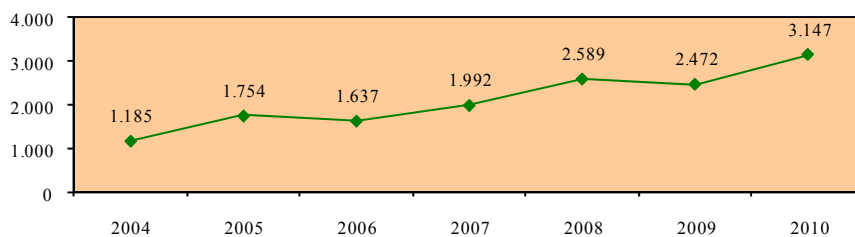

Ανδρικός πληθυσμός 25-54 χρονών

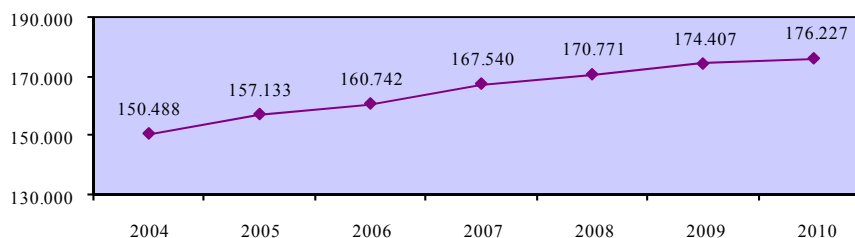

Ποσοστό αδρανών 25-54 χρονών που επιθυμούν εργασία - άνδρες

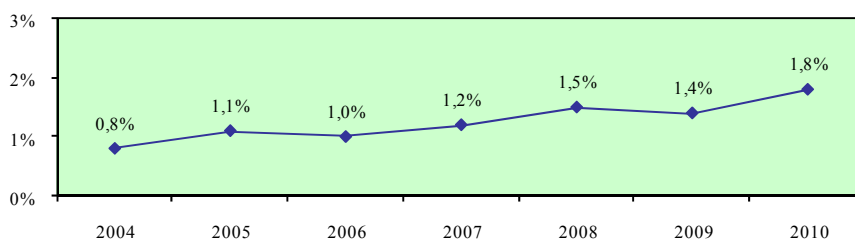

Ποσοστό αδρανών 25-54 χρονών που επιθυμούν εργασία - γυναίκες

Περιγραφή δείκτη και πηγή πληροφοριών

Το ποσοστό αδρανών γυναικών 25-54 χρονών που επιθυμούν εργασία υπολογίζεται με τη διαίρεση του αριθμού των αδρανών γυναικών ηλικίας 25-54 χρονών που επιθυμούν εργασία με τον αριθμό του γυναικείου πληθυσμού της ίδιας ηλικιακής ομάδας.

$$\text{Ποσοστό αδρανών} = \frac{\text{Αδρανείς γυναίκες 25-54 χρονών που επιθυμούν εργασία}}{\text{Γυναικείος πληθυσμός 25-54 χρονών}} \times 100$$

Η πηγή πληροφοριών είναι η Έρευνα Εργατικού Δυναμικού που διεξάγεται από τη Στατιστική Υπηρεσία και αφορά το δεύτερο τρίμηνο του κάθε χρόνου.

Αδρανείς γυναίκες 25-54 χρονών που επιθυμούν εργασία

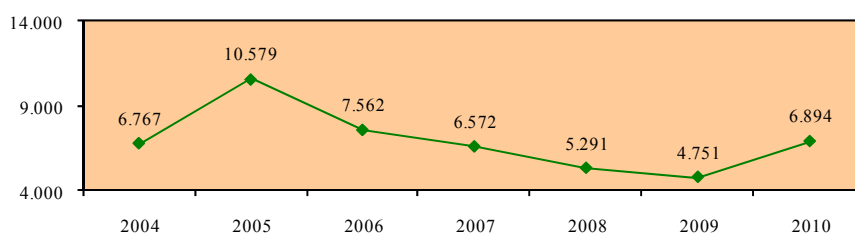

Γυναικείος πληθυσμός 25-54 χρονών

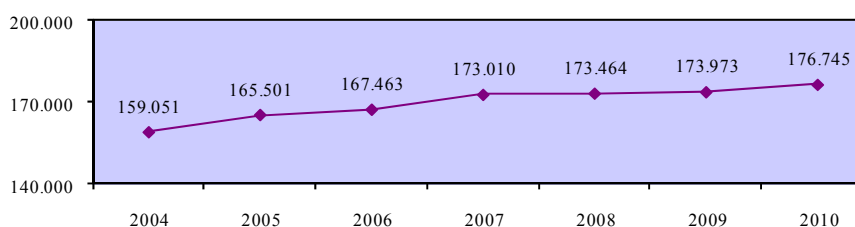

Ποσοστό αδρανών 25-54 χρονών που επιθυμούν εργασία - γυναίκες

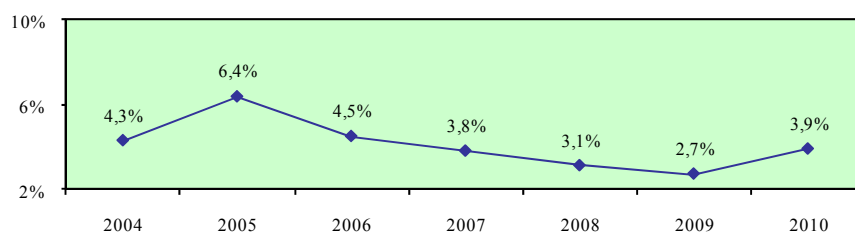

Χάσμα ποσοστών αδρανών ανδρών και γυναικών 25-54 χρονών που επιθυμούν εργασία

Περιγραφή δείκτη και πηγή πληροφοριών

Το χάσμα ποσοστών αδρανών ανδρών και γυναικών 25-54 χρονών που επιθυμούν εργασία υπολογίζεται με την αφαίρεση του ποσοστού αδρανών γυναικών 25-54 χρονών που επιθυμούν εργασία από το αντίστοιχο ποσοστό για τους άνδρες.

$$\text{Χάσμα} = \% \text{ Επιθυμίας ανδρών} - \% \text{ Επιθυμίας γυναικών}$$

Η πηγή πληροφοριών είναι η Έρευνα Εργατικού Δυναμικού που διεξάγεται από τη Στατιστική Υπηρεσία και αφορά το δεύτερο τρίμηνο του κάθε χρόνου.

Ποσοστό αδρανών 25-54 χρονών που επιθυμούν εργασία - άνδρες

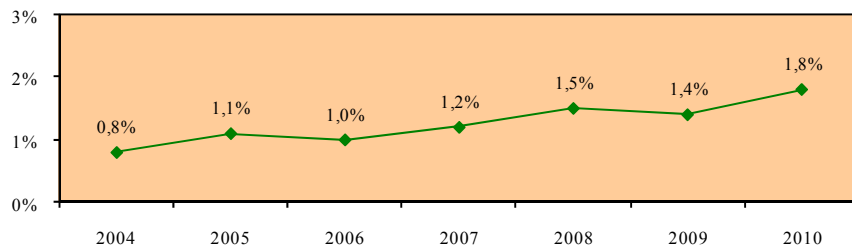

Ποσοστό αδρανών 25-54 χρονών που επιθυμούν εργασία - γυναίκες

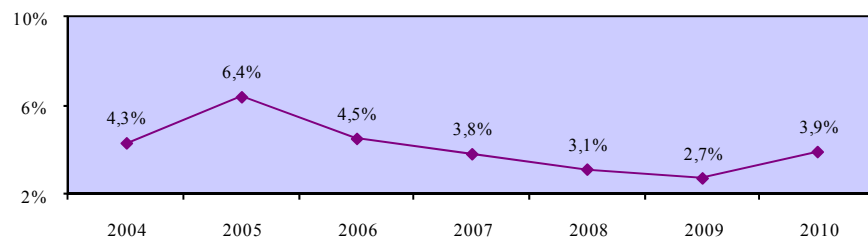

Χάσμα ποσοστών αδρανών ανδρών και γυναικών 25-54 χρονών που επιθυμούν εργασία

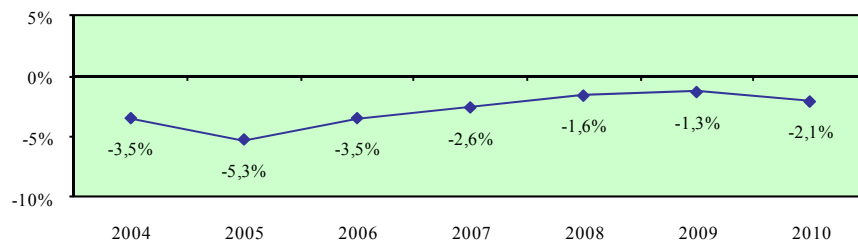

Ποσοστό αδρανών 55-64 χρονών που επιθυμούν εργασία - σύνολο

Περιγραφή δείκτη και πηγή πληροφοριών

Το ποσοστό αδρανών 55-64 χρονών που επιθυμούν εργασία υπολογίζεται με τη διαίρεση του αριθμού των αδρανών 55-64 χρονών που επιθυμούν εργασία με τον αριθμό του πληθυσμού της ίδιας ηλικιακής ομάδας.

$$\text{Ποσοστό αδρανών} = \frac{\text{Αδρανείς 55-64 χρονών που επιθυμούν εργασία}}{\text{Πληθυσμός 55-64 χρονών}} \times 100$$

Η πηγή πληροφοριών είναι η Έρευνα Εργατικού Δυναμικού που διεξάγεται από τη Στατιστική Υπηρεσία και αφορά το δεύτερο τρίμηνο του κάθε χρόνου.

Αδρανείς 55-64 χρονών που επιθυμούν εργασία

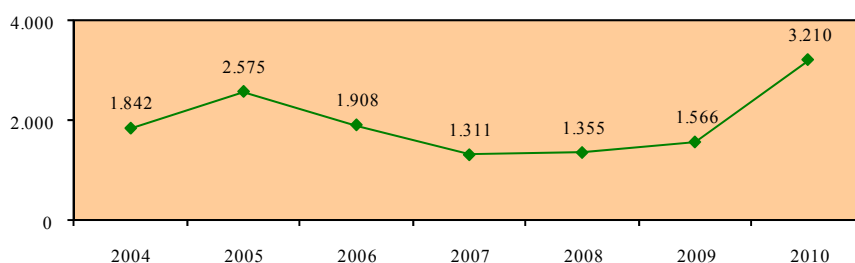

Πληθυσμός 55-64 χρονών

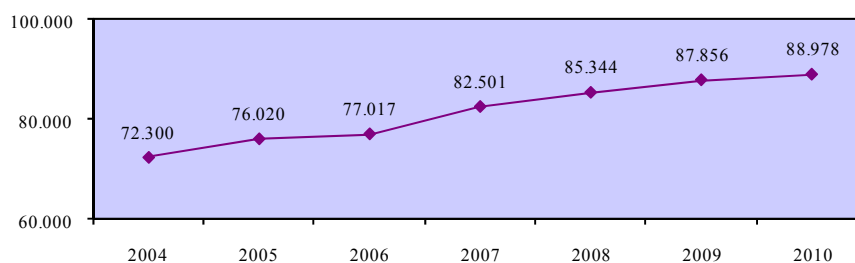

Ποσοστό αδρανών 55-64 χρονών που επιθυμούν εργασία - σύνολο

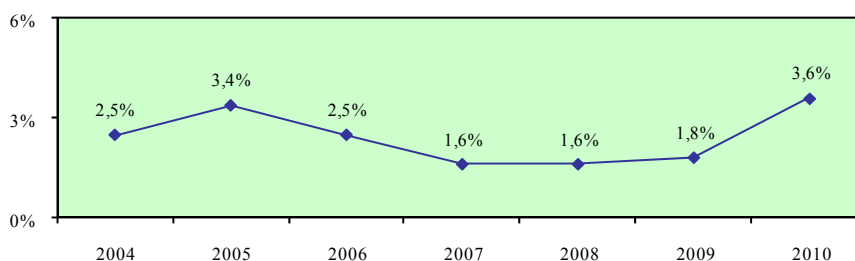

Ποσοστό αδρανών 55-64 χρονών που επιθυμούν εργασία - άνδρες

Περιγραφή δείκτη και πηγή πληροφοριών

Το ποσοστό αδρανών ανδρών 55-64 χρονών που επιθυμούν εργασία υπολογίζεται με τη διαίρεση του αριθμού των αδρανών ανδρών 55-64 χρονών που επιθυμούν εργασία με τον αριθμό του ανδρικού πληθυσμού της ίδιας ηλικιακής ομάδας.

$$\text{Ποσοστό αδρανών} = \frac{\text{Αδρανείς άνδρες 55-64 χρονών που επιθυμούν εργασία}}{\text{Ανδρικός πληθυσμός 55-64 χρονών}} \times 100$$

Η πηγή πληροφοριών είναι η Έρευνα Εργατικού Δυναμικού που διεξάγεται από τη Στατιστική Υπηρεσία και αφορά το δεύτερο τρίμηνο του κάθε χρόνου.

Αδρανείς άνδρες 55-64 χρονών που επιθυμούν εργασία

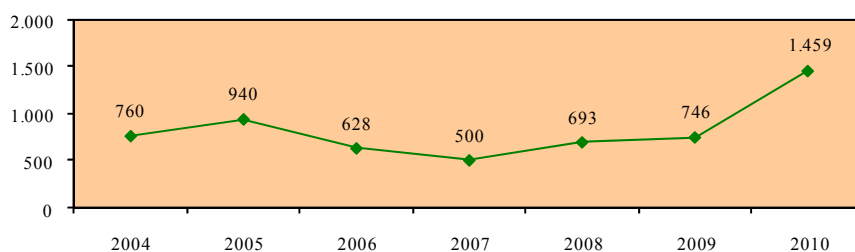

Ανδρικός πληθυσμός 55-64 χρονών

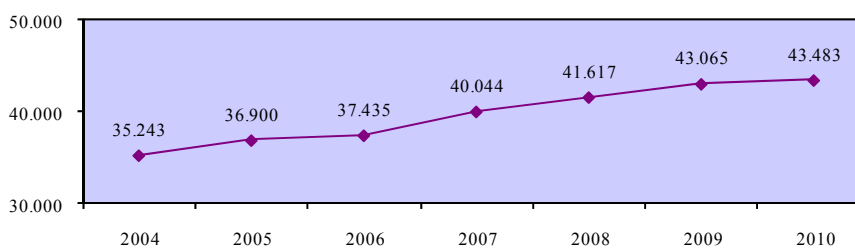

Ποσοστό αδρανών 55-64 χρονών που επιθυμούν εργασία - άνδρες

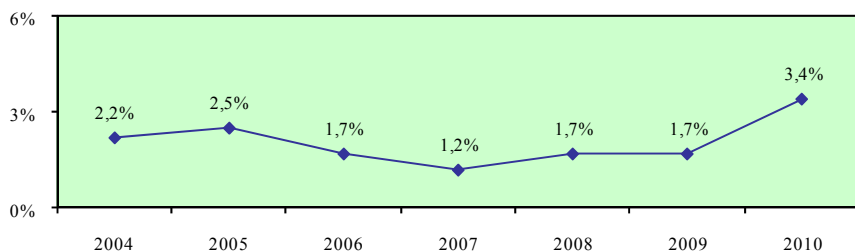

Ποσοστό αδρανών 55-64 χρονών που επιθυμούν εργασία - γυναίκες

Περιγραφή δείκτη και πηγή πληροφοριών

Το ποσοστό αδρανών γυναικών 55-64 χρονών που επιθυμούν εργασία υπολογίζεται με τη διαίρεση του αριθμού των αδρανών γυναικών 55-64 χρονών που επιθυμούν εργασία με τον αριθμό του γυναικείου πληθυσμού της ίδιας ηλικιακής ομάδας.

$$\text{Ποσοστό αδρανών} = \frac{\text{Αδρανείς γυναίκες 55-64 χρονών που επιθυμούν εργασία}}{\text{Γυναικείος πληθυσμός 55-64 χρονών}} \times 100$$

Η πηγή πληροφοριών είναι η Έρευνα Εργατικού Δυναμικού που διεξάγεται από τη Στατιστική Υπηρεσία και αφορά το δεύτερο τρίμηνο του κάθε χρόνου.

Αδρανείς γυναίκες 55-64 χρονών που επιθυμούν εργασία

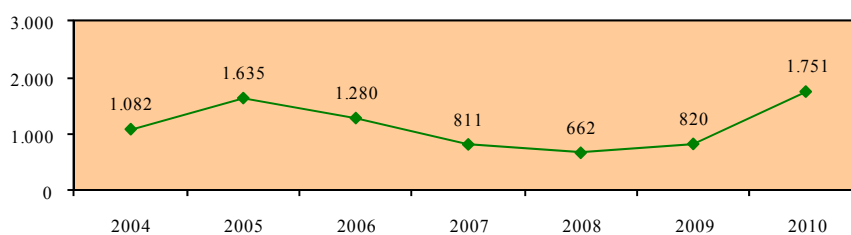

Γυναικείος πληθυσμός 55-64 χρονών

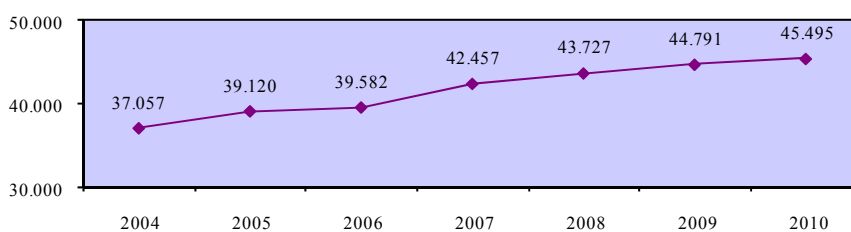

Ποσοστό αδρανών 55-64 χρονών που επιθυμούν εργασία - γυναίκες

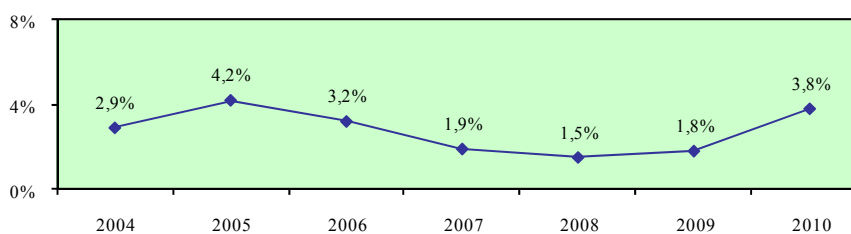

Χάσμα ποσοστών αδρανών ανδρών και γυναικών 55-64 χρονών που επιθυμούν εργασία

Περιγραφή δείκτη και πηγή πληροφοριών

Το χάσμα ποσοστών αδρανών ανδρών και γυναικών 55-64 χρονών που επιθυμούν εργασία υπολογίζεται με την αφαίρεση του ποσοστού αδρανών γυναικών 55-64 χρονών που επιθυμούν εργασία από το αντίστοιχο ποσοστό για τους άνδρες.

$$\text{Χάσμα} = \% \text{ Επιθυμίας ανδρών} - \% \text{ Επιθυμίας γυναικών}$$

Η πηγή πληροφοριών είναι η Έρευνα Εργατικού Δυναμικού που διεξάγεται από τη Στατιστική Υπηρεσία και αφορά το δεύτερο τρίμηνο του κάθε χρόνου.

Ποσοστό αδρανών 55-64 χρονών που επιθυμούν εργασία - άνδρες

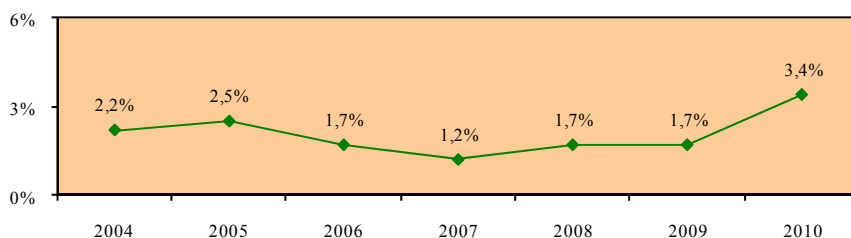

Ποσοστό αδρανών 55-64 χρονών που επιθυμούν εργασία - γυναίκες

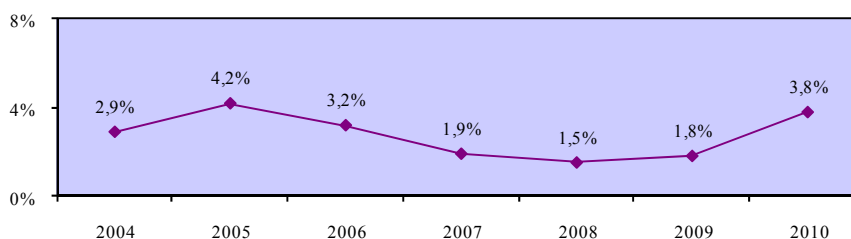

Χάσμα ποσοστών αδρανών ανδρών και γυναικών 55-64 χρονών που επιθυμούν εργασία

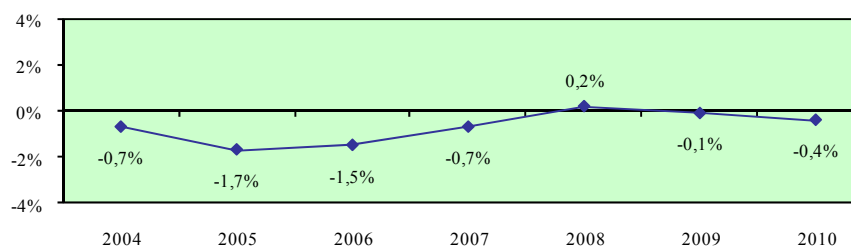

4.3. Ποσοστά αδρανών 15-64 χρονών που επιθυμούν εργασία κατά επίπεδο εκπαίδευσης

Στο υποκεφάλαιο αυτό παρουσιάζονται τα ποσοστά αδρανών 15-64 χρονών που επιθυμούν εργασία κατά επίπεδο εκπαίδευσης στην Κύπρο. Οι εξεταζόμενοι δείκτες προσδιορίζονται παραστατικά στο πιο κάτω διάγραμμα.

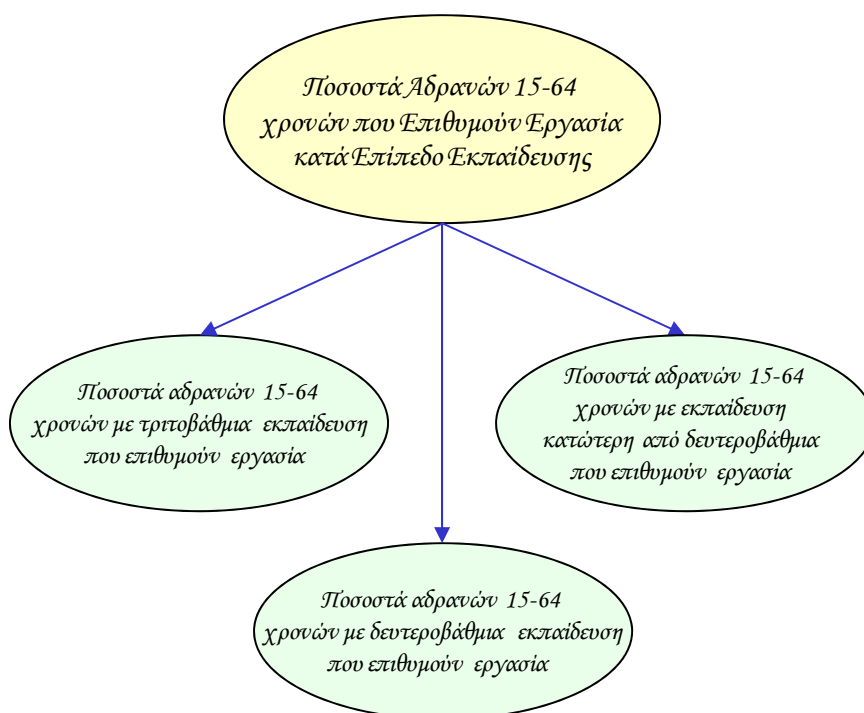

Οι δείκτες των ποσοστών αδρανών που επιθυμούν εργασία κατά επίπεδο εκπαίδευσης υπολογίζονται τόσο για το σύνολο όσο και για τους άνδρες και τις γυναίκες. Επίσης, εξετάζεται το χάσμα το οποίο παρατηρείται στον κάθε δείκτη μεταξύ των δύο φύλων.

Τα στοιχεία και οι πληροφορίες που παρουσιάζονται για κάθε δείκτη αφορούν την περιγραφή του και την πηγή πληροφοριών καθώς και τα στοιχεία που αξιοποιήθηκαν στον υπολογισμό του. Επισημαίνεται ότι τα στοιχεία για τα ποσοστά αδρανών που επιθυμούν εργασία κατά επίπεδο εκπαίδευσης στα κράτη μέλη της Ευρωπαϊκής Ένωσης δεν είναι διαθέσιμα.

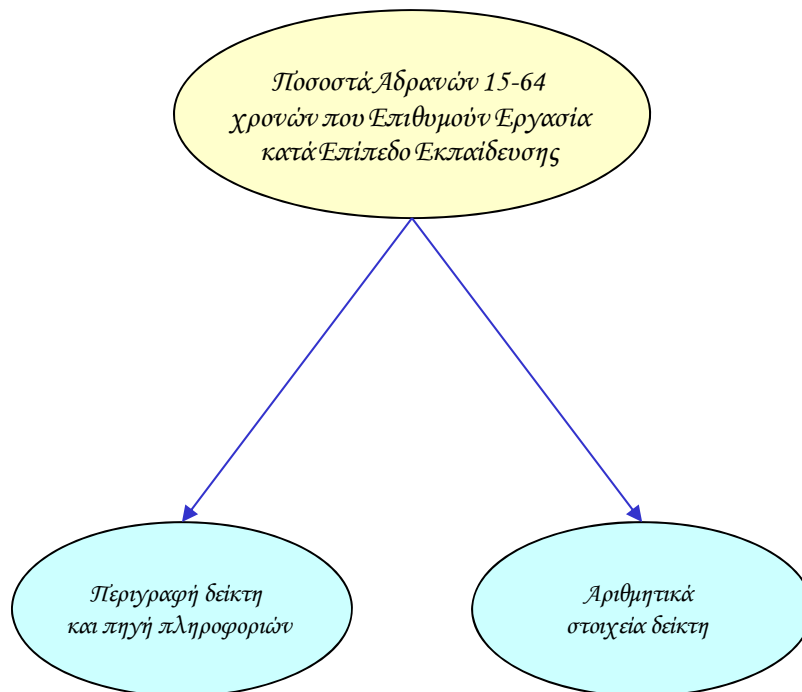

Ποσοστό αδρανών 15-64 χρονών με τριτοβάθμια εκπαίδευση που επιθυμούν εργασία - σύνολο

Περιγραφή δείκτη και πηγή πληροφοριών

Το ποσοστό αδρανών 15-64 χρονών με τριτοβάθμια εκπαίδευση που επιθυμούν εργασία υπολογίζεται με τη διαίρεση του αριθμού των αδρανών 15-64 χρονών με τριτοβάθμια εκπαίδευση που επιθυμούν εργασία με τον αριθμό του πληθυσμού της ίδιας ηλικιακής ομάδας με τριτοβάθμια εκπαίδευση.

$$\text{Ποσοστό αδρανών} = \frac{\text{Αδρανείς 15-64 χρονών με τριτοβάθμια εκπαίδευση που επιθυμούν εργασία}}{\text{Πληθυσμός 15-64 χρονών με τριτοβάθμια εκπαίδευση}} \times 100$$

Η πηγή πληροφοριών είναι η Έρευνα Εργατικού Δυναμικού που διεξάγεται από τη Στατιστική Υπηρεσία και αφορά το δεύτερο τρίμηνο του κάθε χρόνου.

Αδρανείς 15-64 χρονών με τριτοβάθμια εκπαίδευση που επιθυμούν εργασία

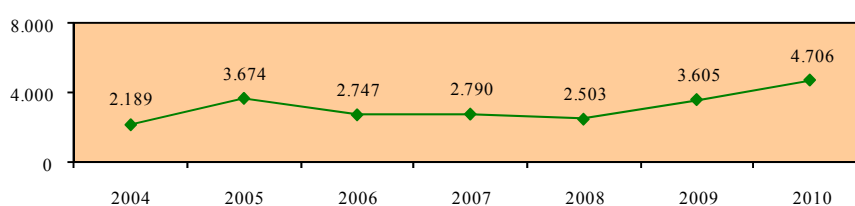

Πληθυσμός 15-64 χρονών με τριτοβάθμια εκπαίδευση

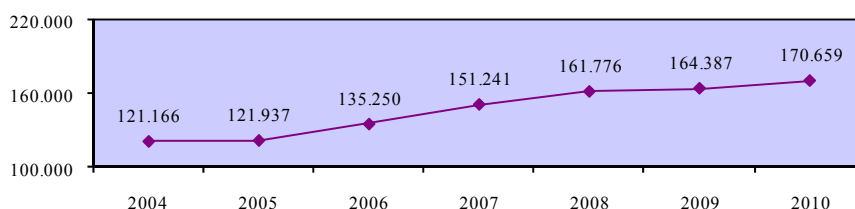

Ποσοστό αδρανών 15-64 χρονών με τριτοβάθμια εκπαίδευση που επιθυμούν εργασία - σύνολο

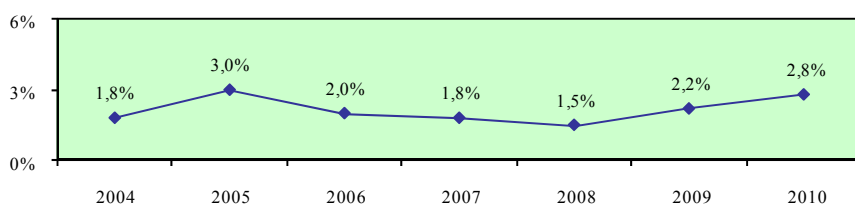

Ποσοστό αδρανών 15-64 χρονών με τριτοβάθμια εκπαίδευση που επιθυμούν εργασία - άνδρες

Περιγραφή δείκτη και πηγή πληροφοριών

Το ποσοστό αδρανών ανδρών 15-64 χρονών με τριτοβάθμια εκπαίδευση που επιθυμούν εργασία υπολογίζεται με τη διαίρεση του αριθμού των αδρανών ανδρών 15-64 χρονών με τριτοβάθμια εκπαίδευση που επιθυμούν εργασία με τον αριθμό του ανδρικού πληθυσμού της ίδιας ηλικιακής ομάδας με τριτοβάθμια εκπαίδευση.

$$\text{Ποσοστό αδρανών} = \frac{\text{Αδρανείς άνδρες 15-64 χρονών με τριτοβάθμια εκπαίδευση που επιθυμούν εργασία}}{\text{Ανδρικός πληθυσμός 15-64 χρονών με τριτοβάθμια εκπαίδευση}} \times 100$$

Η πηγή πληροφοριών είναι η Έρευνα Εργατικού Δυναμικού που διεξάγεται από τη Στατιστική Υπηρεσία και αφορά το δεύτερο τρίμηνο του κάθε χρόνου.

Αδρανείς άνδρες 15-64 χρονών με τριτοβάθμια εκπαίδευση που επιθυμούν εργασία

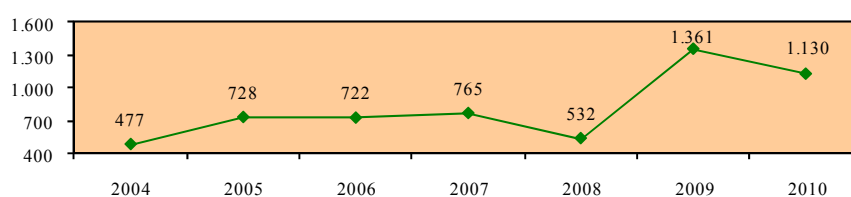

Ανδρικός πληθυσμός 15-64 χρονών με τριτοβάθμια εκπαίδευση

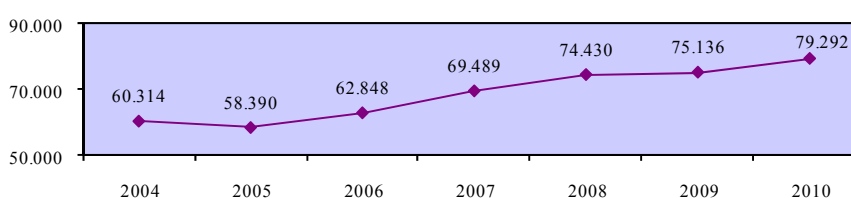

Ποσοστό αδρανών 15-64 χρονών με τριτοβάθμια εκπαίδευση που επιθυμούν εργασία - άνδρες

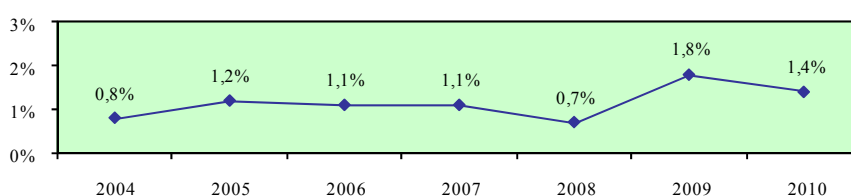

Ποσοστό αδρανών 15-64 χρονών με τριτοβάθμια εκπαίδευση που επιθυμούν εργασία - γυναίκες

Περιγραφή δείκτη και πηγή πληροφοριών

Το ποσοστό αδρανών γυναικών 15-64 χρονών με τριτοβάθμια εκπαίδευση που επιθυμούν εργασία υπολογίζεται με τη διαίρεση του αριθμού των αδρανών γυναικών 15-64 χρονών με τριτοβάθμια εκπαίδευση που επιθυμούν εργασία με τον αριθμό του γυναικείου πληθυσμού της ίδιας ηλικιακής ομάδας με τριτοβάθμια εκπαίδευση.

$$\text{Ποσοστό αδρανών} = \frac{\text{Αδρανείς γυναίκες 15-64 χρονών με τριτοβάθμια εκπαίδευση που επιθυμούν εργασία}}{\text{Γυναικείος πληθυσμός 15-64 χρονών με τριτοβάθμια εκπαίδευση}} \times 100$$

Η πηγή πληροφοριών είναι η Έρευνα Εργατικού Δυναμικού που διεξάγεται από τη Στατιστική Υπηρεσία και αφορά το δεύτερο τρίμηνο του κάθε χρόνου.

Αδρανείς γυναίκες 15-64 χρονών με τριτοβάθμια εκπαίδευση που επιθυμούν εργασία

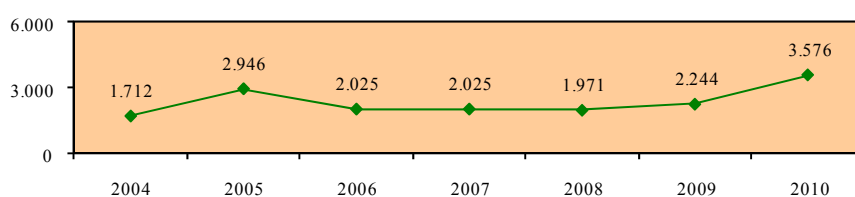

Γυναικείος πληθυσμός 15-64 χρονών με τριτοβάθμια εκπαίδευση

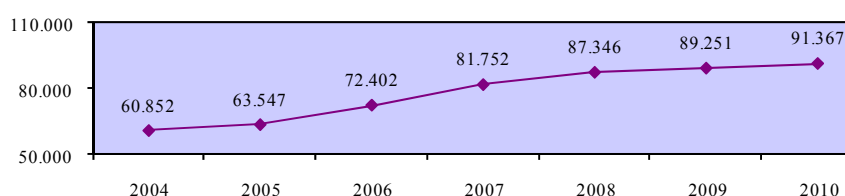

Ποσοστό αδρανών 15-64 χρονών με τριτοβάθμια εκπαίδευση που επιθυμούν εργασία - γυναίκες

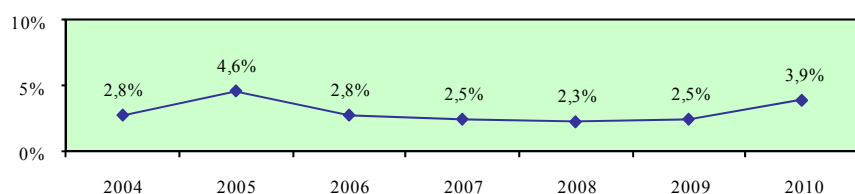

Χάσμα ποσοστών αδρανών ανδρών και γυναικών 15-64 χρονών με τριτοβάθμια εκπαίδευση που επιθυμούν εργασία

Περιγραφή δείκτη και πηγή πληροφοριών

Το χάσμα ποσοστών αδρανών ανδρών και γυναικών 15-64 χρονών με τριτοβάθμια εκπαίδευση που επιθυμούν εργασία υπολογίζεται με την αφαίρεση του ποσοστού αδρανών γυναικών 15-64 χρονών με τριτοβάθμια εκπαίδευση που επιθυμούν εργασία από το αντίστοιχο ποσοστό για τους άνδρες.

$$\text{Χάσμα} = \% \text{ Επιθυμίας ανδρών} - \% \text{ Επιθυμίας γυναικών}$$

Η πηγή πληροφοριών είναι η Έρευνα Εργατικού Δυναμικού που διεξάγεται από τη Στατιστική Υπηρεσία και αφορά το δεύτερο τρίμηνο του κάθε χρόνου.

Ποσοστό αδρανών 15-64 χρονών με τριτοβάθμια εκπαίδευση που επιθυμούν εργασία - άνδρες

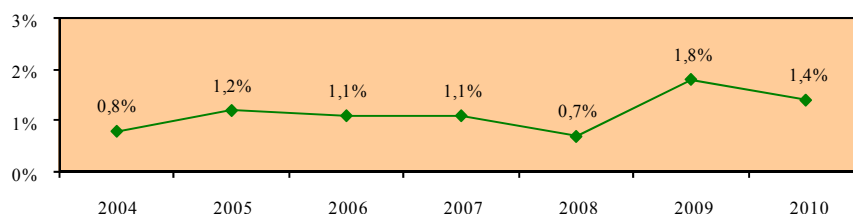

Ποσοστό αδρανών 15-64 χρονών με τριτοβάθμια εκπαίδευση που επιθυμούν εργασία - γυναίκες

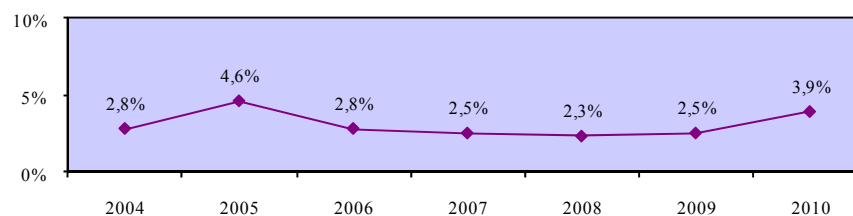

Χάσμα ποσοστών αδρανών ανδρών και γυναικών 15-64 χρονών με τριτοβάθμια εκπαίδευση που επιθυμούν εργασία

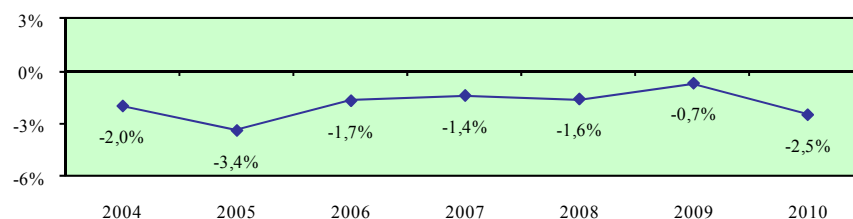

Ποσοστό αδρανών 15-64 χρονών με δευτεροβάθμια εκπαίδευση που επιθυμούν εργασία - σύνολο

Περιγραφή δείκτη και πηγή πληροφοριών

Το ποσοστό αδρανών 15-64 χρονών με δευτεροβάθμια εκπαίδευση που επιθυμούν εργασία υπολογίζεται με τη διαίρεση του αριθμού των αδρανών 15-64 χρονών με δευτεροβάθμια εκπαίδευση που επιθυμούν εργασία με τον αριθμό του πληθυσμού της ίδιας ηλικιακής ομάδας με δευτεροβάθμια εκπαίδευση.

$$\text{Ποσοστό αδρανών} = \frac{\text{Αδρανείς 15-64 χρονών με δευτεροβάθμια εκπαίδευση που επιθυμούν εργασία}}{\text{Πληθυσμός 15-64 χρονών με δευτεροβάθμια εκπαίδευση}} \times 100$$

Η πηγή πληροφοριών είναι η Έρευνα Εργατικού Δυναμικού που διεξάγεται από τη Στατιστική Υπηρεσία και αφορά το δεύτερο τρίμηνο του κάθε χρόνου.

Αδρανείς 15-64 χρονών με δευτεροβάθμια εκπαίδευση που επιθυμούν εργασία

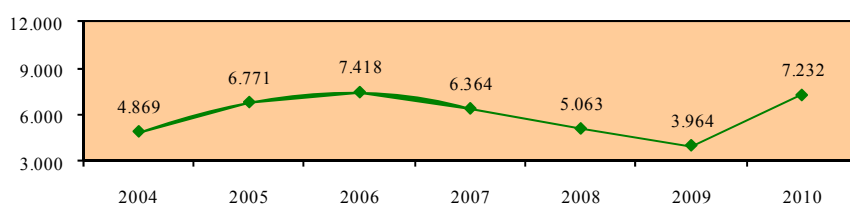

Πληθυσμός 15-64 χρονών με δευτεροβάθμια εκπαίδευση

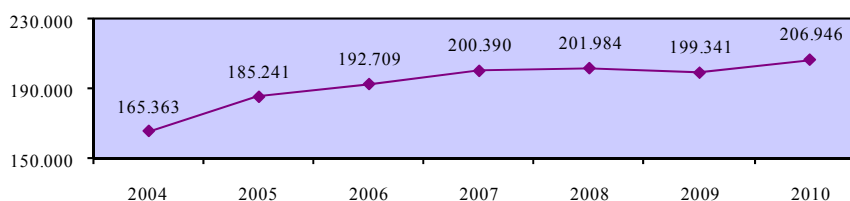

Ποσοστό αδρανών 15-64 χρονών με δευτεροβάθμια εκπαίδευση που επιθυμούν εργασία - σύνολο

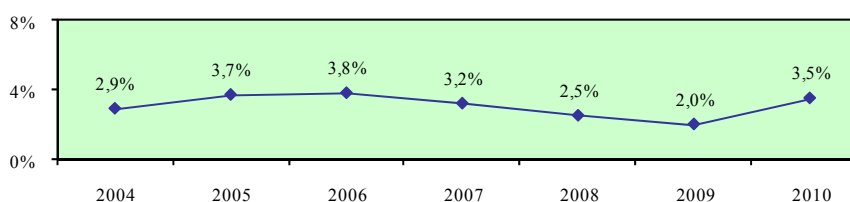

Ποσοστό αδρανών 15-64 χρονών με δευτεροβάθμια εκπαίδευση που επιθυμούν εργασία - άνδρες

Περιγραφή δείκτη και πηγή πληροφοριών

Το ποσοστό αδρανών ανδρών 15-64 χρονών με δευτεροβάθμια εκπαίδευση που επιθυμούν εργασία υπολογίζεται με τη διαίρεση του αριθμού των αδρανών ανδρών 15-64 χρονών με δευτεροβάθμια εκπαίδευση που επιθυμούν εργασία με τον αριθμό του ανδρικού πληθυσμού της ίδιας ηλικιακής ομάδας με δευτεροβάθμια εκπαίδευση.

$$\text{Ποσοστό αδρανών} = \frac{\text{Αδρανείς άνδρες 15-64 χρονών με δευτεροβάθμια εκπαίδευση που επιθυμούν εργασία}}{\text{Ανδρικός πληθυσμός 15-64 χρονών με δευτεροβάθμια εκπαίδευση}} \times 100$$

Η πηγή πληροφοριών είναι η Έρευνα Εργατικού Δυναμικού που διεξάγεται από τη Στατιστική Υπηρεσία και αφορά το δεύτερο τρίμηνο του κάθε χρόνου.

Αδρανείς άνδρες 15-64 χρονών με δευτεροβάθμια εκπαίδευση που επιθυμούν εργασία

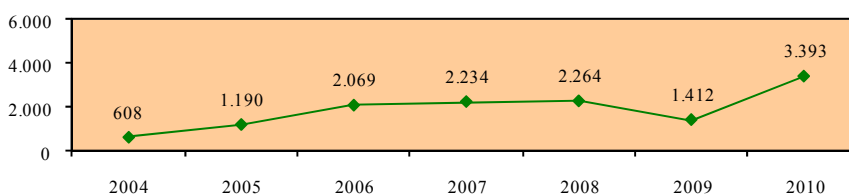

Ανδρικός πληθυσμός 15-64 χρονών με δευτεροβάθμια εκπαίδευση

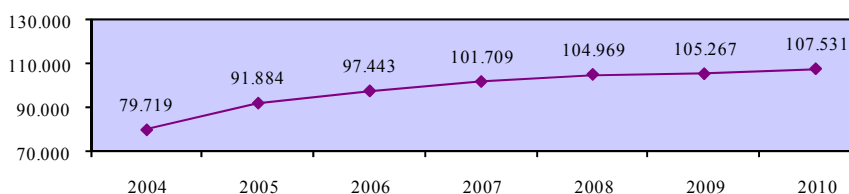

Ποσοστό αδρανών 15-64 χρονών με δευτεροβάθμια εκπαίδευση που επιθυμούν εργασία - άνδρες

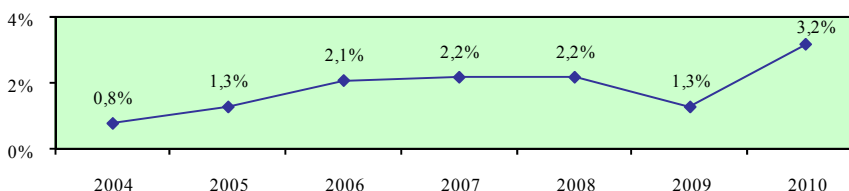

Ποσοστό αδρανών 15-64 χρονών με δευτεροβάθμια εκπαίδευση που επιθυμούν εργασία - γυναίκες

Περιγραφή δείκτη και πηγή πληροφοριών

Το ποσοστό αδρανών γυναικών 15-64 χρονών με δευτεροβάθμια εκπαίδευση που επιθυμούν εργασία υπολογίζεται με τη διαίρεση του αριθμού των αδρανών γυναικών 15-64 χρονών με δευτεροβάθμια εκπαίδευση που επιθυμούν εργασία με τον αριθμό του γυναικείου πληθυσμού της ίδιας ηλικιακής ομάδας με δευτεροβάθμια εκπαίδευση.

$$\text{Ποσοστό αδρανών} = \frac{\text{Αδρανείς γυναίκες 15-64 χρονών με δευτεροβάθμια εκπαίδευση που επιθυμούν εργασία}}{\text{Γυναικείος πληθυσμός 15-64 χρονών με δευτεροβάθμια εκπαίδευση}} \times 100$$

Η πηγή πληροφοριών είναι η Έρευνα Εργατικού Δυναμικού που διεξάγεται από τη Στατιστική Υπηρεσία και αφορά το δεύτερο τρίμηνο του κάθε χρόνου.

Αδρανείς γυναίκες 15-64 χρονών με δευτεροβάθμια εκπαίδευση που επιθυμούν εργασία

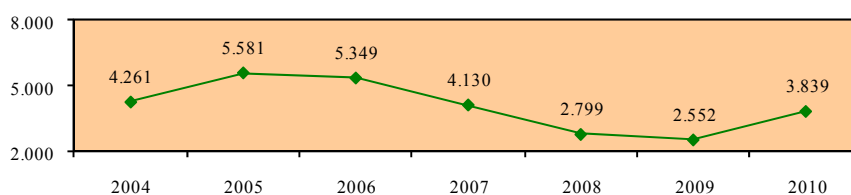

Γυναικείος πληθυσμός 15-64 χρονών με δευτεροβάθμια εκπαίδευση

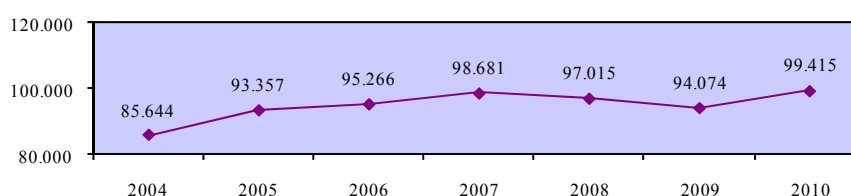

Ποσοστό αδρανών 15-64 χρονών με δευτεροβάθμια εκπαίδευση που επιθυμούν εργασία - γυναίκες

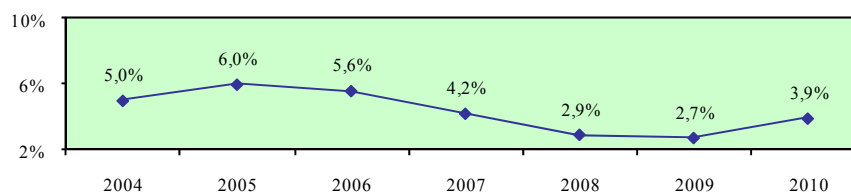

Χάσμα ποσοστών αδρανών ανδρών και γυναικών 15-64 χρονών με δευτεροβάθμια εκπαίδευση που επιθυμούν εργασία

Περιγραφή δείκτη και πηγή πληροφοριών

Το χάσμα ποσοστών αδρανών ανδρών και γυναικών 15-64 χρονών με δευτεροβάθμια εκπαίδευση που επιθυμούν εργασία υπολογίζεται με την αφαίρεση του ποσοστού αδρανών γυναικών 15-64 χρονών με δευτεροβάθμια εκπαίδευση που επιθυμούν εργασία από το αντίστοιχο ποσοστό για τους άνδρες.

$$\text{Χάσμα} = \% \text{ Επιθυμίας ανδρών} - \% \text{ Επιθυμίας γυναικών}$$

Η πηγή πληροφοριών είναι η Έρευνα Εργατικού Δυναμικού που διεξάγεται από τη Στατιστική Υπηρεσία και αφορά το δεύτερο τρίμηνο του κάθε χρόνου.

Ποσοστό αδρανών 15-64 χρονών με δευτεροβάθμια εκπαίδευση που επιθυμούν εργασία - άνδρες

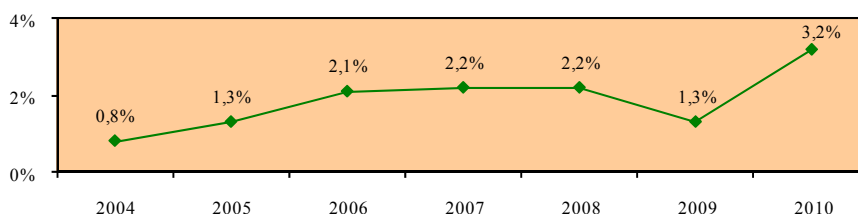

Ποσοστό αδρανών 15-64 χρονών με δευτεροβάθμια εκπαίδευση που επιθυμούν εργασία - γυναίκες

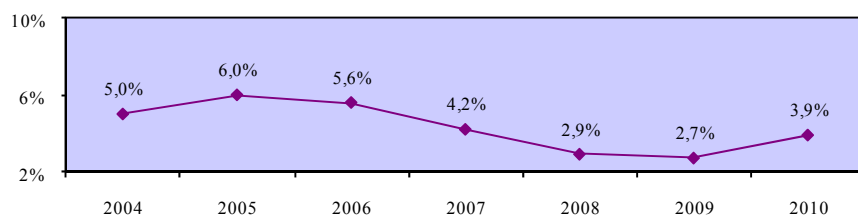

Χάσμα ποσοστών αδρανών ανδρών και γυναικών 15-64 χρονών με δευτεροβάθμια εκπαίδευση που επιθυμούν εργασία

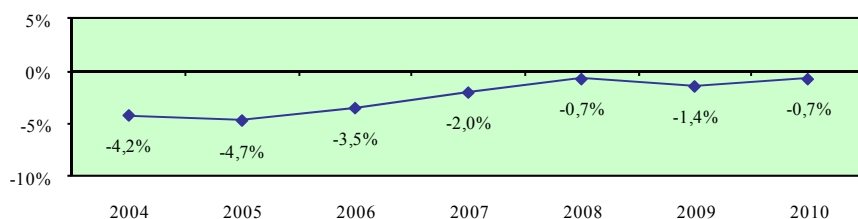

Ποσοστό αδρανών 15-64 χρονών με εκπαίδευση κατώτερη από δευτεροβάθμια που επιθυμούν εργασία - σύνολο

Περιγραφή δείκτη και πηγή πληροφοριών

Το ποσοστό αδρανών 15-64 χρονών με εκπαίδευση κατώτερη από δευτεροβάθμια που επιθυμούν εργασία υπολογίζεται με τη διαίρεση του αριθμού των αδρανών 15-64 χρονών με εκπαίδευση κατώτερη από δευτεροβάθμια που επιθυμούν εργασία με τον αριθμό του πληθυσμού της ίδιας ηλικιακής ομάδας με εκπαίδευση κατώτερη από δευτεροβάθμια.

$$\text{Ποσοστό αδρανών} = \frac{\text{Αδρανείς 15-64 χρονών με εκπαίδευση κατώτερη από δευτεροβάθμια που επιθυμούν εργασία}}{\text{Πληθυσμός 15-64 χρονών με εκπαίδευση κατώτερη από δευτεροβάθμια}} \times 100$$

Η πηγή πληροφοριών είναι η Έρευνα Εργατικού Δυναμικού που διεξάγεται από τη Στατιστική Υπηρεσία και αφορά το δεύτερο τρίμηνο του κάθε χρόνου.

Αδρανείς 15-64 χρονών με εκπαίδευση κατώτερη από δευτεροβάθμια που επιθυμούν εργασία

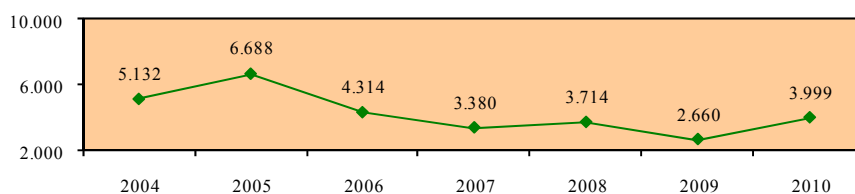

Πληθυσμός 15-64 χρονών με εκπαίδευση κατώτερη από δευτεροβάθμια

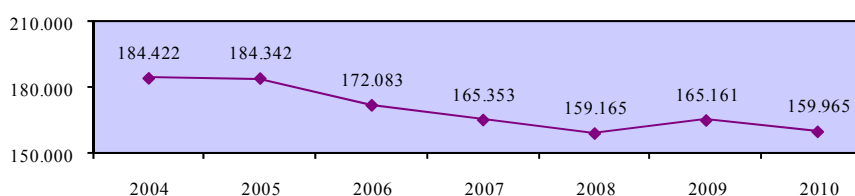

Ποσοστό αδρανών 15-64 χρονών με εκπαίδευση κατώτερη από δευτεροβάθμια που επιθυμούν εργασία - σύνολο

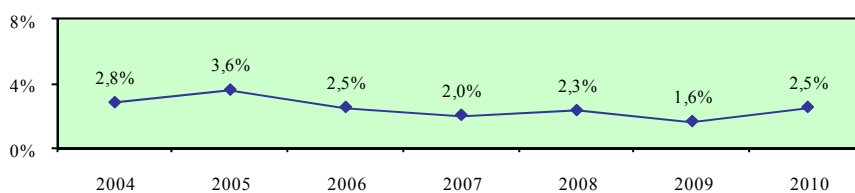

Ποσοστό αδρανών 15-64 χρονών που επιθυμούν εργασία με εκπαίδευση κατώτερη από δευτεροβάθμια - άνδρες

Περιγραφή δείκτη και πηγή πληροφοριών

Το ποσοστό αδρανών ανδρών 15-64 χρονών με εκπαίδευση κατώτερη από δευτεροβάθμια που επιθυμούν εργασία υπολογίζεται με τη διαίρεση του αριθμού των αδρανών ανδρών 15-64 χρονών με εκπαίδευση κατώτερη από δευτεροβάθμια που επιθυμούν εργασία με τον αριθμό του ανδρικού πληθυσμού της ίδιας ηλικιακής ομάδας με εκπαίδευση κατώτερη από δευτεροβάθμια.

$$\text{Ποσοστό αδρανών} = \frac{\text{Αδρανείς άνδρες 15-64 χρονών με εκπαίδευση κατώτερη από δευτεροβάθμια που επιθυμούν εργασία}}{\text{Ανδρικός πληθυσμός 15-64 χρονών με εκπαίδευση κατώτερη από δευτεροβάθμια}} \times 100$$

Η πηγή πληροφοριών είναι η Έρευνα Εργατικού Δυναμικού που διεξάγεται από τη Στατιστική Υπηρεσία και αφορά το δεύτερο τρίμηνο του κάθε χρόνου.

Αδρανείς άνδρες 15-64 χρονών με εκπαίδευση κατώτερη από δευτεροβάθμια που επιθυμούν εργασία

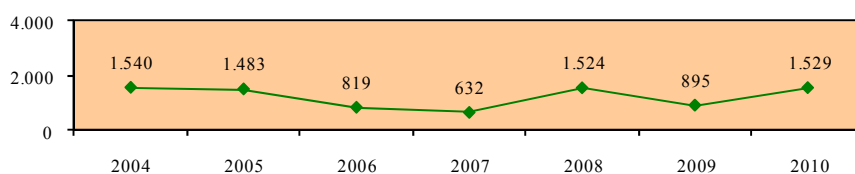

Ανδρικός πληθυσμός 15-64 χρονών με εκπαίδευση κατώτερη από δευτεροβάθμια

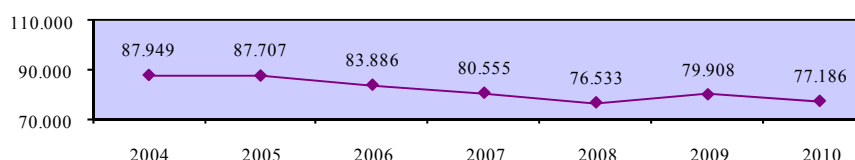

Ποσοστό αδρανών 15-64 χρονών με εκπαίδευση κατώτερη από δευτεροβάθμια που επιθυμούν εργασία - άνδρες

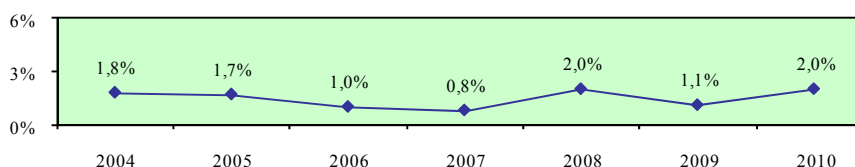

Ποσοστό αδρανών 15-64 χρονών που επιθυμούν εργασία με εκπαίδευση κατώτερη από δευτεροβάθμια - γυναίκες

Περιγραφή δείκτη και πηγή πληροφοριών

Το ποσοστό αδρανών γυναικών 15-64 χρονών με εκπαίδευση κατώτερη από δευτεροβάθμια που επιθυμούν εργασία υπολογίζεται με τη διαίρεση του αριθμού των αδρανών γυναικών 15-64 χρονών με εκπαίδευση κατώτερη από δευτεροβάθμια που επιθυμούν εργασία με τον αριθμό του γυναικείου πληθυσμού της ίδιας ηλικιακής ομάδας με εκπαίδευση κατώτερη από δευτεροβάθμια.

$$\text{Ποσοστό αδρανών} = \frac{\text{Αδρανείς γυναίκες 15-64 χρονών με εκπαίδευση κατώτερη από δευτεροβάθμια που επιθυμούν εργασία}}{\text{Γυναικείος πληθυσμός 15-64 χρονών με εκπαίδευση κατώτερη από δευτεροβάθμια}} \times 100$$

Η πηγή πληροφοριών είναι η Έρευνα Εργατικού Δυναμικού που διεξάγεται από τη Στατιστική Υπηρεσία και αφορά το δεύτερο τρίμηνο του κάθε χρόνου.

Αδρανείς γυναίκες 15-64 χρονών με εκπαίδευση κατώτερη από δευτεροβάθμια που επιθυμούν εργασία

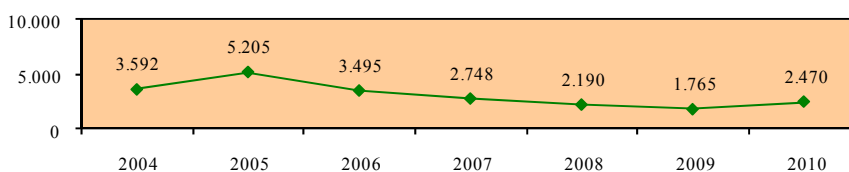

Γυναικείος πληθυσμός 15-64 χρονών με εκπαίδευση κατώτερη από δευτεροβάθμια

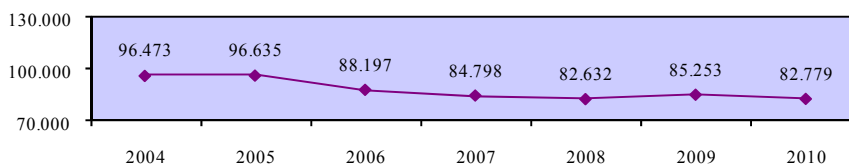

Ποσοστό αδρανών 15-64 χρονών με εκπαίδευση κατώτερη από δευτεροβάθμια που επιθυμούν εργασία - γυναίκες

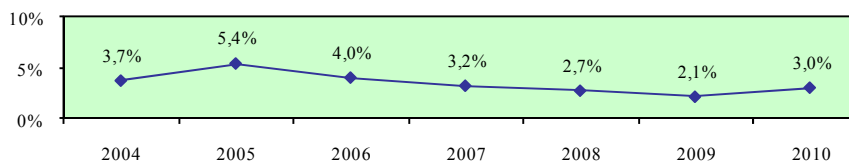

**Χάσμα ποσοστών αδρανών ανδρών και γυναικών
15-64 χρονών που επιθυμούν εργασία με εκπαίδευση
κατώτερη από δευτεροβάθμια**

Περιγραφή δείκτη και πηγή πληροφοριών

Το χάσμα ποσοστών αδρανών ανδρών και γυναικών 15-64 χρονών με εκπαίδευση κατώτερη από δευτεροβάθμια που επιθυμούν εργασία υπολογίζεται με την αφαίρεση του ποσοστού αδρανών γυναικών 15-64 χρονών με εκπαίδευση κατώτερη από δευτεροβάθμια που επιθυμούν εργασία από το αντίστοιχο ποσοστό για τους άνδρες.

$$\text{Χάσμα} = \% \text{ Επιθυμίας ανδρών} - \% \text{ Επιθυμίας γυναικών}$$

Η πηγή πληροφοριών είναι η Έρευνα Εργατικού Δυναμικού που διεξάγεται από τη Στατιστική Υπηρεσία και αφορά το δεύτερο τρίμηνο του κάθε χρόνου.

**Ποσοστό αδρανών 15-64 χρονών με εκπαίδευση κατώτερη
από δευτεροβάθμια που επιθυμούν εργασία - άνδρες**

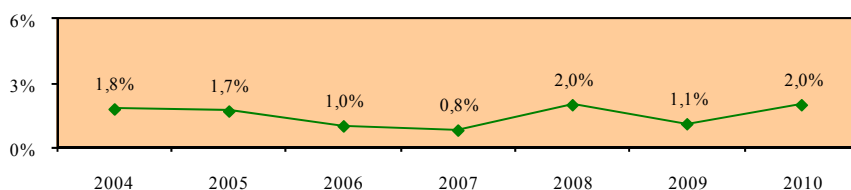

**Ποσοστό αδρανών 15-64 χρονών με εκπαίδευση κατώτερη
από δευτεροβάθμια που επιθυμούν εργασία - γυναίκες**

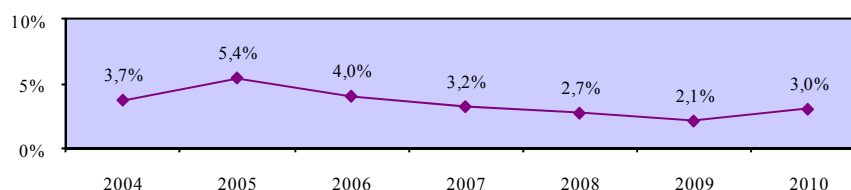

**Χάσμα ποσοστών αδρανών ανδρών και γυναικών 15-64 χρονών
με εκπαίδευση κατώτερη από δευτεροβάθμια που επιθυμούν εργασία**

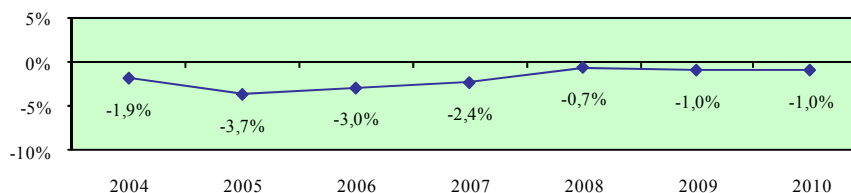

5. ΔΕΙΚΤΕΣ ΠΡΟΣΦΟΡΑΣ ΕΡΓΑΤΙΚΟΥ ΔΥΝΑΜΙΚΟΥ

Σε αυτό το κεφάλαιο εξετάζονται οι διαχρονικές τάσεις των δεικτών προσφοράς εργατικού δυναμικού στην Κύπρο ενώ περιέχονται και συγκριτικά στοιχεία όπου είναι διαθέσιμα για τα κράτη μέλη της Ευρωπαϊκής Ένωσης. Οι δείκτες αυτοί παρουσιάζουν τις τάσεις που διαφαίνονται σε σχέση με τους γενικούς ρυθμούς μεταβολής του οικονομικά ενεργού πληθυσμού και των απασχολούμενων καθώς και τους ρυθμούς μεταβολής των απασχολούμενων κατά τομέα οικονομικής δραστηριότητας και επαγγελματική κατηγορία.

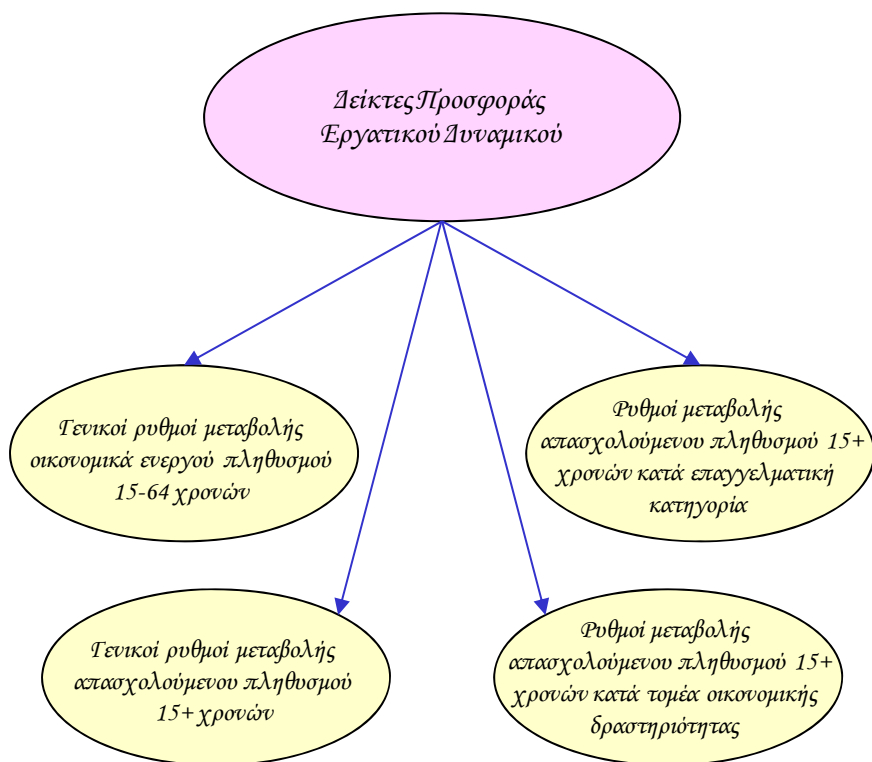

Επισημαίνεται ότι τα στοιχεία για την Κύπρο αφορούν την περίοδο 2004-2010 ενώ τα πιο πρόσφατα διαθέσιμα στοιχεία της Ευρωπαϊκής Ένωσης ήταν μέχρι το έτος 2009.

Αναλυτικά οι δείκτες προσφοράς εργατικού δυναμικού παρουσιάζονται στη συνέχεια του κεφαλαίου ενώ από την εξέταση της γενικής εικόνας που προκύπτει επισημαίνονται τα ακόλουθα:

- **Φαίνονται καθαρά οι επιπτώσεις της οικονομικής κρίσης πάνω στο γενικό ρυθμό μεταβολής της απασχόλησης.** Το 2009 για πρώτη φορά μετά το 1974 εμφανίσθηκε αρνητικός ρυθμός μεταβολής της απασχόλησης. Επισημαίνεται ότι ο γενικός ρυθμός αύξησης των απασχολουμένων γυναικών, με εξαίρεση το 2005, βρίσκεται σε ψηλότερα επίπεδα από τον αντίστοιχο ρυθμό αύξησης των απασχολουμένων ανδρών.
- Παρά την οικονομική κρίση ο ρυθμός μεταβολής των απασχολουμένων 15+ χρονών στον **τριτογενή τομέα** στην Κύπρο ήταν θετικός καθόλη τη διάρκεια της περιόδου 2004-2010. Ο ρυθμός αύξησης των απασχολουμένων τόσο στο **δευτερογενή** όσο και στον **πρωτογενή τομέα** παρουσίασε μεγάλες διακυμάνσεις την περίοδο 2004-2010. Η ίδια περίπου εικόνα παρατηρείται τόσο στους άνδρες όσο και στις γυναίκες.
- Οι σημαντικότερες **αριθμητικές και ποσοστιαίες αυξήσεις των απασχολουμένων 15+ χρονών** σημειώθηκαν στις Επαγγελματικές, επιστημονικές και τεχνικές δραστηριότητες, στο Εμπόριο και επισκευή αυτοκινήτων, στα Ιδιωτικά Νοικοκυριά, στις Τέχνες, διασκέδαση και ψυχαγωγία, στην Εκπαίδευση, και στους Χρηματοπιστωτικούς οργανισμούς.
- Ο ρυθμός μεταβολής των απασχολουμένων 15+ χρονών στα **επαγγέλματα ανώτερου επιπέδου** στην Κύπρο παρουσιάζεται θετικός καθόλη τη διάρκεια της περιόδου με εξαίρεση το 2010 όπου παρατηρήθηκε οριακή μείωση. Ο ρυθμός μεταβολής των απασχολουμένων στα **επαγγέλματα μέσου επιπέδου** παρουσίασε μεγάλες διακυμάνσεις κατά τη διάρκεια της περιόδου 2005-2010. Με εξαίρεση το 2007 και 2008, αξιόλογοι είναι και οι ρυθμοί μεταβολής των απασχολουμένων που εμφανίζονται στα **επαγγέλματα κατώτερου επιπέδου**.
- Οι σημαντικότερες **αριθμητικές και ποσοστιαίες αυξήσεις των απασχολουμένων 15+ χρονών** παρουσιάστηκαν στους Διευθυντές, στους Πτυχιούχους, στους Γραφείς, δακτυλογράφους και ταμίες καθώς και στους Ανειδίκευτους εργάτες.

5.1. Γενικοί ρυθμοί μεταβολής οικονομικά ενεργού πληθυσμού 15-64 χρονών

Το υποκεφάλαιο αυτό παρουσιάζει τους γενικούς ρυθμούς μεταβολής του οικονομικά ενεργού πληθυσμού 15-64 χρονών στην Κύπρο και στα κράτη μέλη της Ευρωπαϊκής Ένωσης. Οι εξεταζόμενοι δείκτες προσδιορίζονται παραστατικά στο πιο κάτω διάγραμμα.

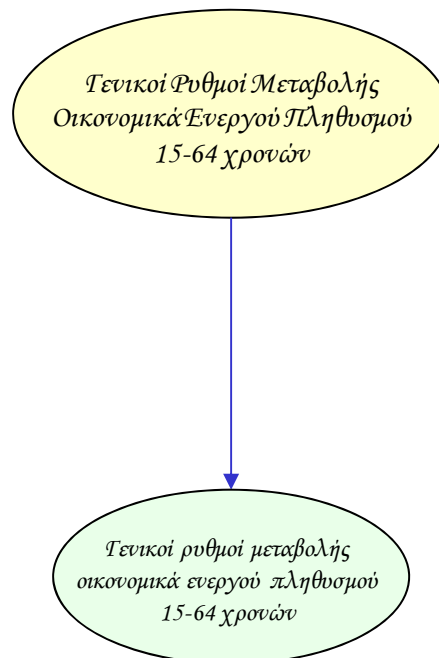

Οι δείκτες των γενικών ρυθμών μεταβολής του οικονομικά ενεργού πληθυσμού υπολογίζονται τόσο για το σύνολο όσο και για τους άνδρες και τις γυναίκες. Επίσης, εξετάζεται το χάσμα το οποίο παρατηρείται στον κάθε δείκτη μεταξύ των δύο φύλων.

Τα στοιχεία και οι πληροφορίες που παρουσιάζονται για κάθε δείκτη αφορούν την περιγραφή του και την πηγή πληροφοριών, τα στοιχεία που αξιοποιήθηκαν στον υπολογισμό του, σύγκριση με τα αντίστοιχα στοιχεία των κρατών μελών της Ευρωπαϊκής Ένωσης όπου υπάρχουν καθώς και την απόκλιση που προκύπτει μεταξύ της Κύπρου και του μέσου όρου της Ευρωπαϊκής Ένωσης.

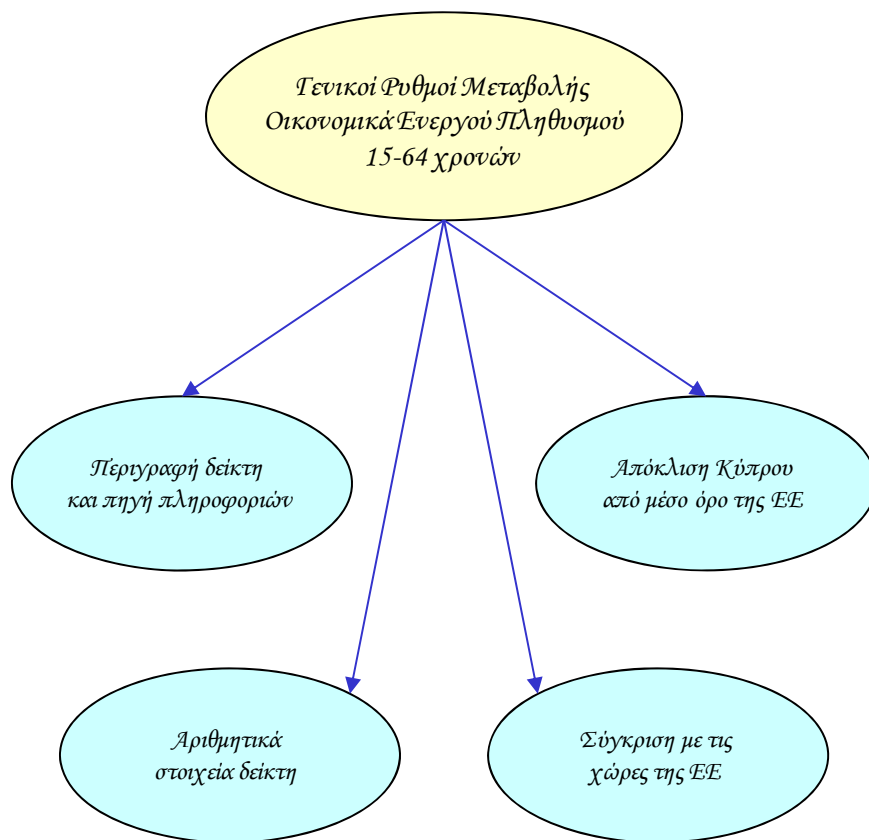

Γενικός ρυθμός μεταβολής οικονομικά ενεργού πληθυσμού 15-64 χρονών - σύνολο

Περιγραφή δείκτη και πηγή πληροφοριών

Ο γενικός ρυθμός μεταβολής οικονομικά ενεργού πληθυσμού 15-64 χρονών υπολογίζεται με τη διαίρεση της ετήσιας μεταβολής του οικονομικά ενεργού πληθυσμού 15-64 χρονών με τον οικονομικά ενεργό πληθυσμό 15-64 χρονών του προηγούμενου χρόνου.

$$\text{Ρυθμός μεταβολής} = \frac{\text{Ετήσια μεταβολή οικονομικά ενεργού πληθυσμού 15-64 χρονών}}{\text{Οικονομικά ενεργός πληθυσμός 15-64 χρονών προηγούμενου χρόνου}} \times 100$$

Η πηγή πληροφοριών είναι η Έρευνα Εργατικού Δυναμικού που διεξάγεται από τη Στατιστική Υπηρεσία και αφορά το δεύτερο τρίμηνο του κάθε χρόνου.

Ετήσια μεταβολή οικονομικά ενεργού πληθυσμού 15-64 χρονών

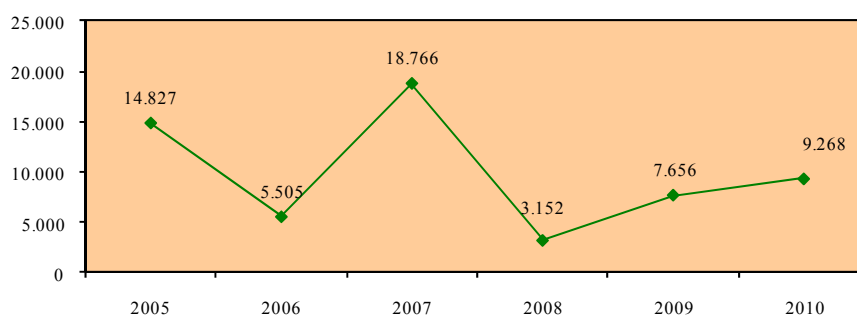

Οικονομικά ενεργός πληθυσμός 15-64 χρονών

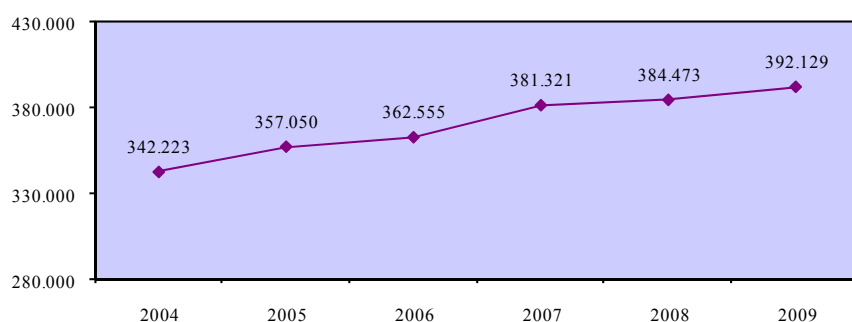

**Γενικός ρυθμός μεταβολής οικονομικά ενεργού
πληθυσμού 15-64 χρονών - σύνολο**

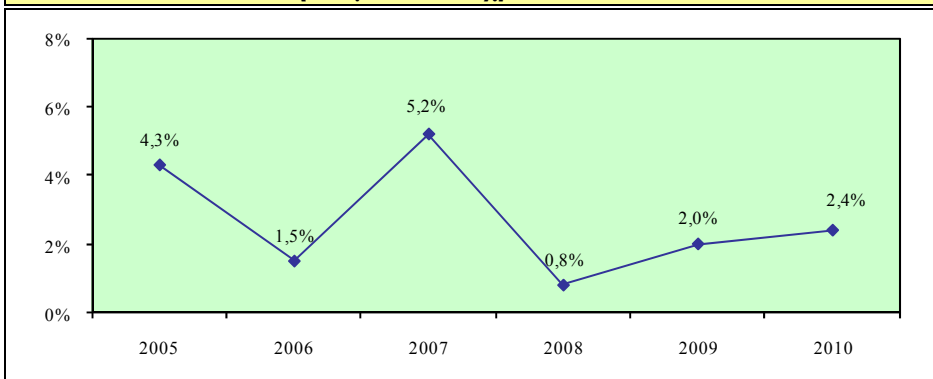

Σύγκριση με τις χώρες της Ευρωπαϊκής Ένωσης

	EU	AT	BE	BG	CY	CZ	DE	DK	EE	EL	ES	FI	FR	HU
2005	1,4	2,1	2,2	0,1	4,3	1,1	3,0	-0,2	0,2	0,5	3,3	0,9	0,7	1,3
2006	1,1	2,1	0,6	2,9	1,5	0,4	0,9	1,0	3,6	0,8	3,3	0,9	0,6	1,0
2007	0,7	1,8	1,8	2,1	5,2	-0,2	0,3	-0,3	0,2	0,6	2,8	0,8	0,7	-0,3
2008	1,0	0,8	1,0	1,6	0,8	0,6	0,4	1,2	1,3	0,4	2,9	1,0	0,7	-0,7
2009	0,3	0,6	0,5	-1,8	2,0	0,9	-0,1	-0,2	-0,2	0,9	0,8	-0,9	1,1	-0,2

	IE	IT	LT	LU	LV	MT	NL	PL	PT	RO	SE	SI	SK	UK
2005	4,4	0,4	-0,6	2,1	-0,4	0,6	0,2	0,9	1,0	-0,8	2,7	1,0	-0,2	1,0
2006	4,4	0,8	-1,4	1,2	2,3	1,7	0,8	-1,2	0,7	2,2	1,0	0,7	0,5	1,4
2007	3,6	0,3	0,6	3,2	1,7	2,7	1,6	-0,4	0,5	-0,9	1,3	0,9	-0,2	0,5
2008	1,0	1,4	0,6	0,7	1,8	2,0	1,0	0,9	0,3	-0,3	1,0	1,4	1,2	1,1
2009	-2,8	-0,4	1,8	6,6	-1,2	1,7	0,4	1,6	-0,7	0,3	0,0	-0,5	0,0	0,4

Απόκλιση Κύπρου από μέσο όρο Ευρωπαϊκής Ένωσης

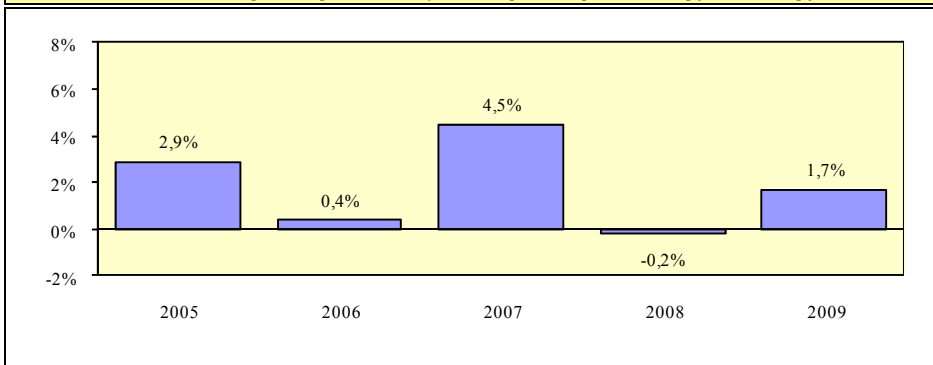

Γενικός ρυθμός μεταβολής οικονομικά ενεργού πληθυσμού 15-64 χρονών - άνδρες

Περιγραφή δείκτη και πηγή πληροφοριών

Ο γενικός ρυθμός μεταβολής οικονομικά ενεργού ανδρικού πληθυσμού 15-64 χρονών υπολογίζεται με τη διαίρεση της ετήσιας μεταβολής του οικονομικά ενεργού ανδρικού πληθυσμού 15-64 χρονών με τον οικονομικά ενεργό ανδρικό πληθυσμό 15-64 χρονών του προηγούμενου χρόνου.

$$\text{Ρυθμός μεταβολής} = \frac{\text{Ετήσια μεταβολή οικονομικά ενεργού ανδρικού πληθυσμού 15-64 χρονών}}{\text{Οικονομικά ενεργός ανδρικός πληθυσμός 15-64 χρονών προηγούμενου χρόνου}} \times 100$$

Η πηγή πληροφοριών είναι η Έρευνα Εργατικού Δυναμικού που διεξάγεται από τη Στατιστική Υπηρεσία και αφορά το δεύτερο τρίμηνο του κάθε χρόνου.

Ετήσια μεταβολή οικονομικά ενεργού ανδρικού πληθυσμού 15-64 χρονών

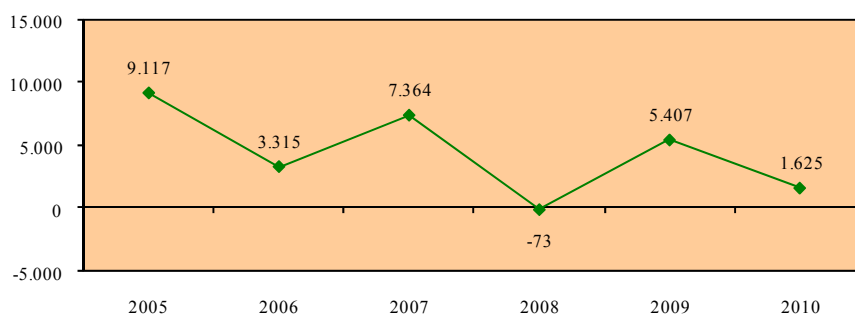

Οικονομικά ενεργός ανδρικός πληθυσμός 15-64 χρονών

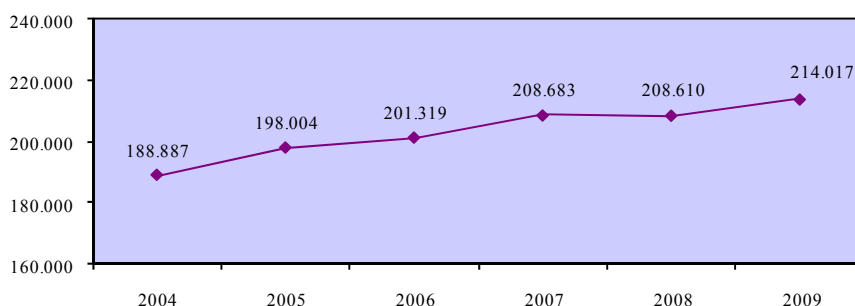

**Γενικός ρυθμός μεταβολής οικονομικά ενεργού
πληθυσμού 15-64 χρονών - άνδρες**

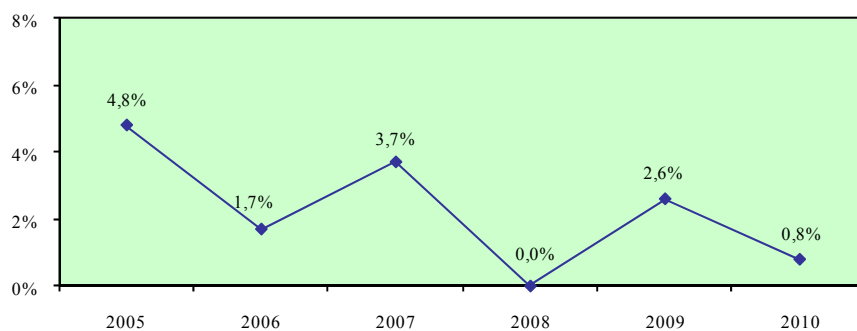

Σύγκριση με τις χώρες της Ευρωπαϊκής Ένωσης

	EU	AT	BE	BG	CY	CZ	DE	DK	EE	EL	ES	FI	FR	HU
2005	1,1	1,7	1,2	0,6	4,8	1,5	2,1	-0,4	-0,9	0,3	2,7	0,5	0,3	1,0
2006	0,9	1,7	0,2	1,7	1,7	0,6	0,6	0,8	3,9	0,5	2,3	0,9	0,3	1,2
2007	0,5	1,9	1,3	2,2	3,7	0,5	-0,1	-0,2	1,9	0,8	2,2	0,6	0,3	0,1
2008	0,7	0,1	0,5	2,1	0,0	1,2	0,2	1,0	0,7	0,4	1,8	1,4	0,5	-1,0
2009	-0,1	-0,3	0,0	-1,7	2,6	1,0	-0,4	-0,4	-1,0	-0,1	-0,7	-1,5	0,8	-0,3

	IE	IT	LT	LU	LV	MT	NL	PL	PT	RO	SE	SI	SK	UK
2005	3,7	0,6	-0,5	1,2	-0,1	-0,5	-0,7	1,3	0,4	-0,3	2,9	0,9	1,0	0,8
2006	4,3	0,6	-2,1	-1,3	2,4	2,2	0,4	-0,7	0,6	2,1	1,2	0,3	1,1	1,3
2007	2,7	0,3	0,7	2,4	1,6	0,9	0,9	-0,5	0,2	-0,5	1,2	1,9	-0,3	0,6
2008	0,4	0,6	0,6	2,3	1,0	0,2	0,5	0,9	0,4	0,6	1,1	1,4	1,2	1,0
2009	-4,2	-0,5	0,5	6,2	-2,3	1,3	-0,1	1,5	-1,3	0,4	0,2	-0,9	0,6	0,1

Απόκλιση Κύπρου από μέσο όρο Ευρωπαϊκής Ένωσης

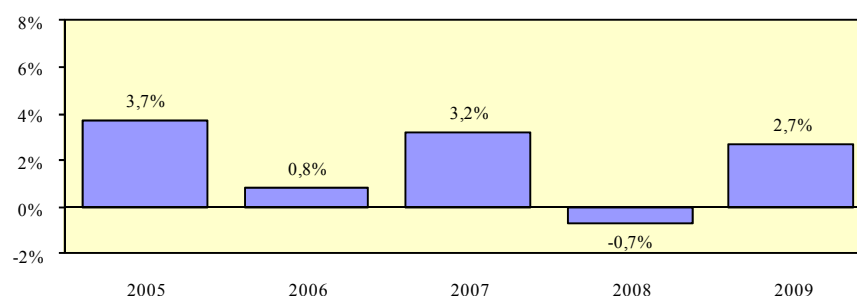

Γενικός ρυθμός μεταβολής οικονομικά ενεργού πληθυσμού 15-64 χρονών - γυναίκες

Περιγραφή δείκτη και πηγή πληροφοριών

Ο γενικός ρυθμός μεταβολής οικονομικά ενεργού γυναικείου πληθυσμού 15-64 χρονών υπολογίζεται με τη διαίρεση της ετήσιας μεταβολής του οικονομικά ενεργού γυναικείου πληθυσμού 15-64 χρονών με τον οικονομικά ενεργό γυναικείο πληθυσμό 15-64 χρονών του προηγούμενου χρόνου.

$$\text{Ρυθμός μεταβολής} = \frac{\text{Ετήσια μεταβολή οικονομικά ενεργού γυναικείου πληθυσμού 15-64 χρονών}}{\text{Οικονομικά ενεργός γυναικείος πληθυσμός 15-64 χρονών προηγούμενου χρόνου}} \times 100$$

Η πηγή πληροφοριών είναι η Έρευνα Εργατικού Δυναμικού που διεξάγεται από τη Στατιστική Υπηρεσία και αφορά το δεύτερο τρίμηνο του κάθε χρόνου.

Ετήσια μεταβολή οικονομικά ενεργού γυναικείου πληθυσμού 15-64 χρονών

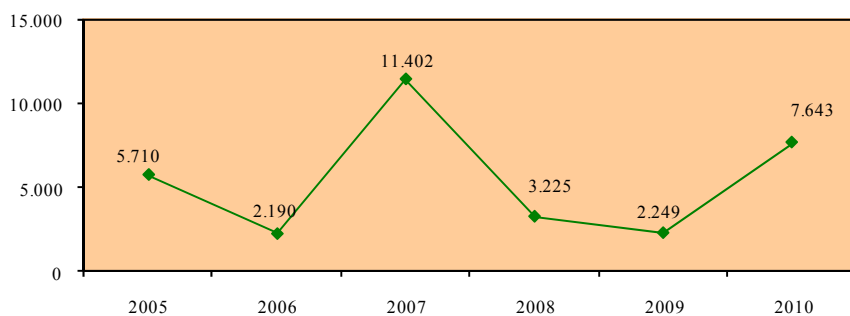

Οικονομικά ενεργός γυναικείος πληθυσμός 15-64 χρονών

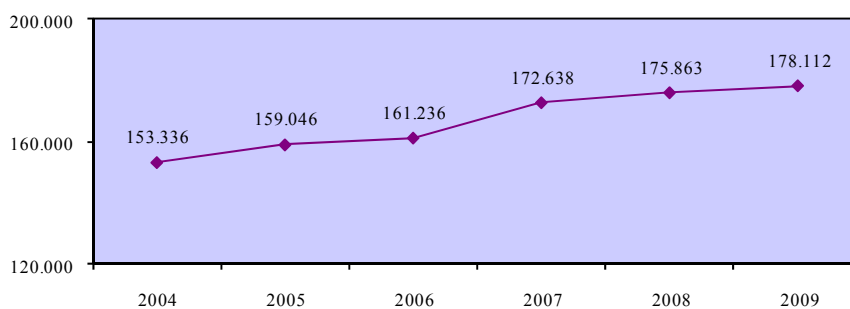

**Γενικός ρυθμός μεταβολής οικονομικά ενεργού
πληθυσμού 15-64 χρονών - γυναίκες**



Σύγκριση με τις χώρες της Ευρωπαϊκής Ένωσης

	EU	AT	BE	BG	CY	CZ	DE	DK	EE	EL	ES	FI	FR	HU
2005	1,7	2,6	3,4	-0,4	3,7	0,6	4,1	0,0	1,4	0,7	4,2	1,4	1,2	1,7
2006	1,4	2,5	1,1	4,2	1,4	0,2	1,3	1,4	3,4	1,1	4,8	0,9	1,0	0,8
2007	0,9	1,6	2,5	2,1	7,1	-1,0	0,8	-0,5	-1,4	0,3	3,8	1,1	1,2	-0,9
2008	1,3	1,7	1,5	1,1	1,9	-0,2	0,7	1,5	1,9	0,5	4,4	0,7	0,9	-0,4
2009	0,8	1,7	1,0	-2,0	1,3	0,7	0,3	0,2	0,6	2,3	2,9	-0,3	1,4	0,0

	IE	IT	LT	LU	LV	MT	NL	PL	PT	RO	SE	SI	SK	UK
2005	5,4	0,0	-0,7	3,3	-0,8	3,1	1,3	0,4	1,7	-1,5	2,4	1,2	-1,7	1,2
2006	4,6	1,1	-0,7	4,5	2,1	0,6	1,4	-1,7	0,8	2,5	0,9	1,1	-0,2	1,6
2007	4,9	0,3	0,5	4,2	1,9	6,7	2,4	-0,4	0,9	-1,3	1,5	-0,2	0,0	0,4
2008	1,7	2,6	0,5	-1,5	2,7	5,6	1,5	0,9	0,2	-1,4	0,9	1,4	1,3	1,2
2009	-1,0	-0,3	3,1	7,0	0,1	2,4	1,1	1,8	0,0	0,2	-0,1	0,0	-0,7	0,7

Απόκλιση Κύπρου από μέσο όρο Ευρωπαϊκής Ένωσης

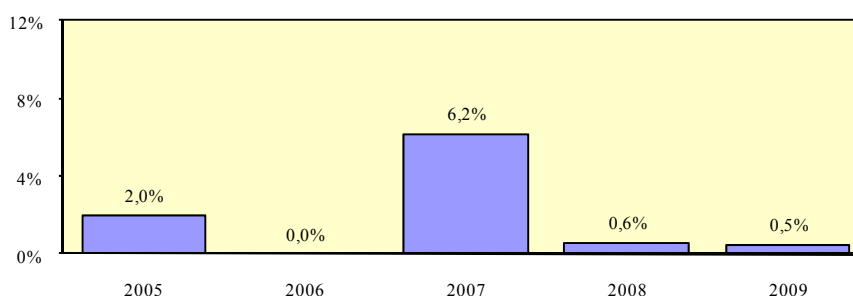

Χάσμα γενικών ρυθμών μεταβολής ανδρικού και γυναικείου οικονομικά ενεργού πληθυσμού 15-64 χρονών

Περιγραφή δείκτη και πηγή πληροφοριών

Το χάσμα γενικών ρυθμών μεταβολής ανδρικού και γυναικείου οικονομικά ενεργού πληθυσμού 15-64 χρονών υπολογίζεται με την αφαίρεση του γενικού ρυθμού μεταβολής οικονομικά ενεργού γυναικείου πληθυσμού 15-64 χρονών από τον αντίστοιχο ρυθμό μεταβολής για τους άνδρες.

$$\text{Χάσμα} = \text{Ρυθμός μεταβολής ανδρών} - \text{Ρυθμός μεταβολής γυναικών}$$

Η πηγή πληροφοριών είναι η Έρευνα Εργατικού Δυναμικού που διεξάγεται από τη Στατιστική Υπηρεσία και αφορά το δεύτερο τρίμηνο του κάθε χρόνου.

Γενικός ρυθμός μεταβολής οικονομικά ενεργού πληθυσμού 15-64 χρονών - άνδρες

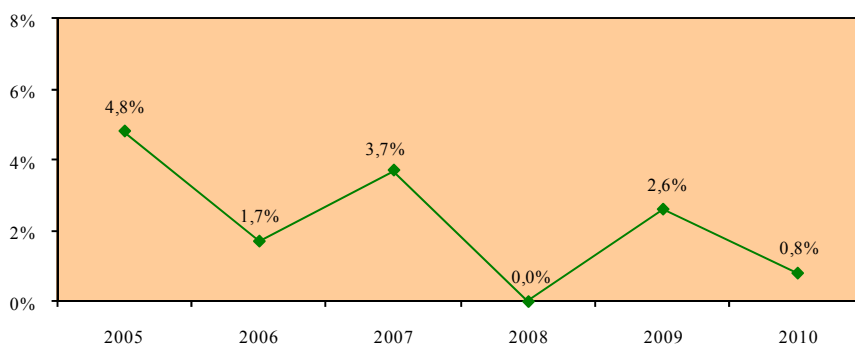

Γενικός ρυθμός μεταβολής οικονομικά ενεργού πληθυσμού 15-64 χρονών - γυναίκες



Χάσμα γενικών ρυθμών μεταβολής ανδρικού και γυναικείου οικονομικά ενεργού πληθυσμού 15-64 χρονών

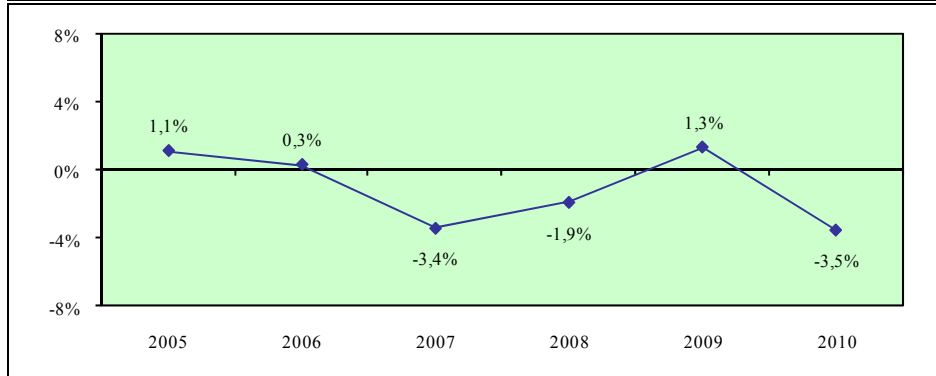

Σύγκριση με τις χώρες της Ευρωπαϊκής Ένωσης

	EU	AT	BE	BG	CY	CZ	DE	DK	EE	EL	ES	FI	FR	HU
2005	-0,6	-0,9	-2,2	1,0	1,1	0,9	-2,0	-0,4	-2,3	-0,4	-1,5	-0,9	-0,9	-0,7
2006	-0,5	-0,8	-0,9	-2,5	0,3	0,4	-0,7	-0,6	0,5	-0,6	-2,5	0,0	-0,7	0,4
2007	-0,4	0,3	-1,2	0,1	-3,4	1,5	-0,9	0,3	3,3	0,5	-1,6	-0,5	-0,9	1,0
2008	-0,6	-1,6	-1,0	1,0	-1,9	1,4	-0,5	-0,5	-1,2	-0,1	-2,6	0,7	-0,4	-0,6
2009	-0,9	-2,0	-1,0	0,3	1,3	0,3	-0,7	-0,6	-1,6	-2,4	-3,6	-1,2	-0,6	-0,3

	IE	IT	LT	LU	LV	MT	NL	PL	PT	RO	SE	SI	SK	UK
2005	-1,7	0,6	0,2	-2,1	0,7	-3,6	-2,0	0,9	-1,3	1,2	0,5	-0,3	2,7	-0,4
2006	-0,3	-0,5	-1,4	-5,8	0,3	1,6	-1,0	1,0	-0,2	-0,4	0,3	-0,8	1,3	-0,3
2007	-2,2	0,0	0,2	-1,8	-0,3	-5,8	-1,5	-0,1	-0,7	0,8	-0,3	2,1	-0,3	0,2
2008	-1,3	-2,0	0,1	3,8	-1,7	-5,4	-1,0	0,0	0,2	2,0	0,2	0,0	-0,1	-0,2
2009	-3,2	-0,2	-2,6	-0,8	-2,4	-1,1	-1,2	-0,3	-1,3	0,2	0,3	-0,9	1,3	-0,6

Απόκλιση Κύπρου από μέσο όρο Ευρωπαϊκής Ένωσης

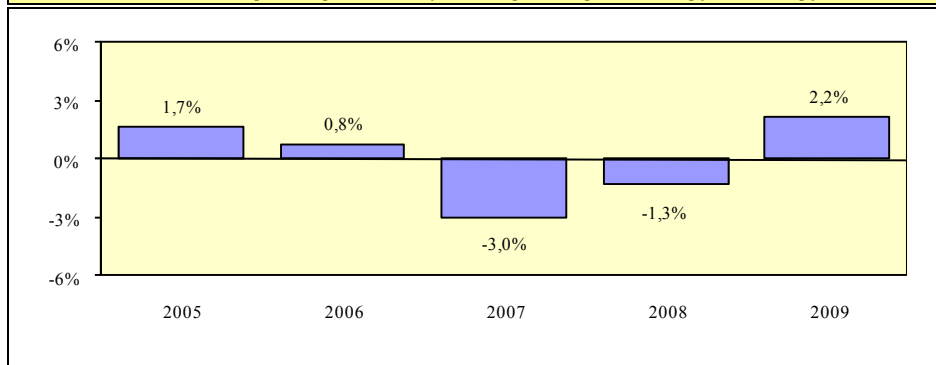

5.2. Γενικοί ρυθμοί μεταβολής απασχολούμενου πληθυσμού 15+ χρονών

Στο υποκεφάλαιο αυτό περιέχονται οι γενικοί ρυθμοί μεταβολής του απασχολούμενου πληθυσμού 15+ χρονών στην Κύπρο και στα κράτη μέλη της Ευρωπαϊκής Ένωσης. Οι εξεταζόμενοι δείκτες προσδιορίζονται παραστατικά στο πιο κάτω διάγραμμα.

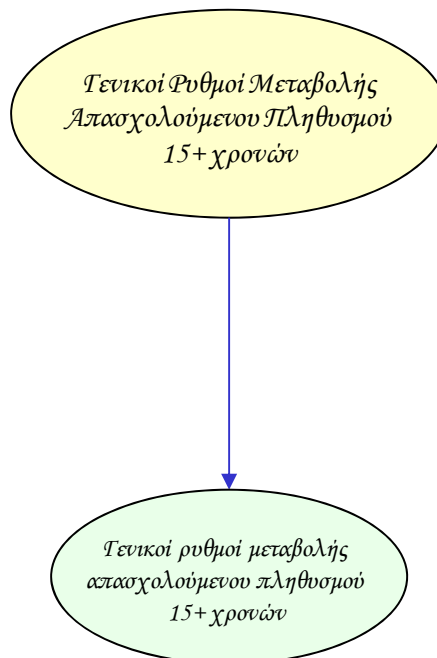

Οι δείκτες των γενικών ρυθμών μεταβολής του απασχολούμενου πληθυσμού 15+ χρονών υπολογίζονται τόσο για το σύνολο όσο και για τους άνδρες και τις γυναίκες. Επίσης, εξετάζεται το χάσμα που παρατηρείται στον κάθε δείκτη μεταξύ των δύο φύλων.

Τα στοιχεία και οι πληροφορίες που παρουσιάζονται για κάθε δείκτη αφορούν την περιγραφή του και την πηγή πληροφοριών, τα στοιχεία που αξιοποιήθηκαν στον υπολογισμό του, σύγκριση με τα αντίστοιχα στοιχεία των κρατών μελών της Ευρωπαϊκής Ένωσης όπου υπάρχουν καθώς και την απόκλιση που προκύπτει μεταξύ της Κύπρου και του μέσου όρου της Ευρωπαϊκής Ένωσης.

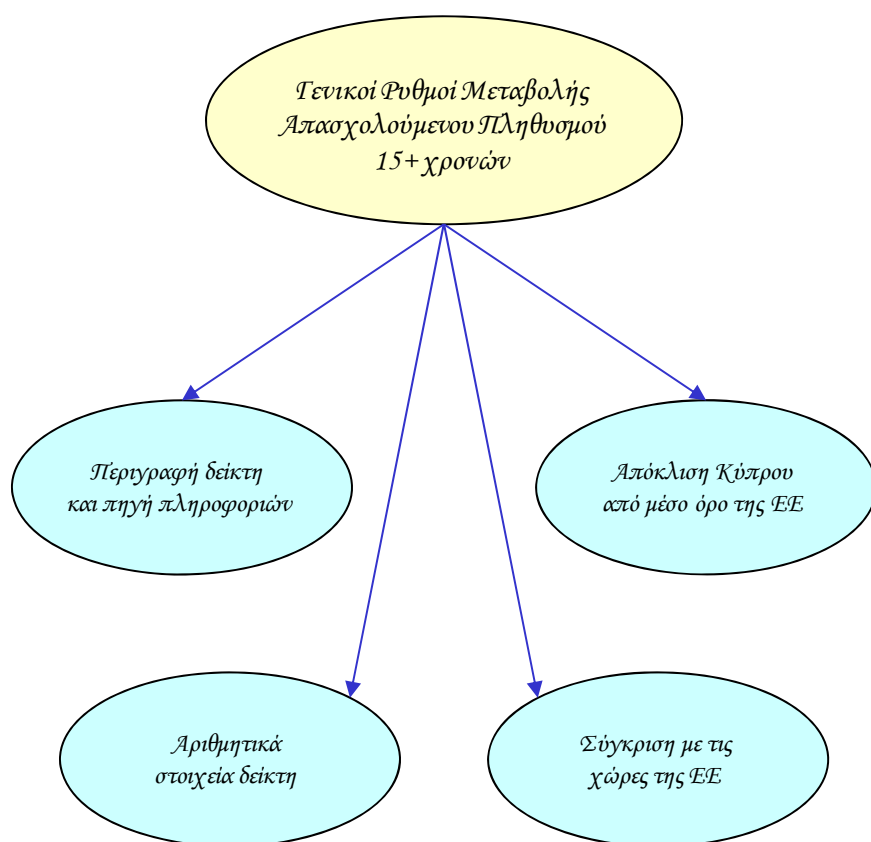

Γενικός ρυθμός μεταβολής απασχολούμενου πληθυσμού 15+ χρονών - σύνολο

Περιγραφή δείκτη και πηγή πληροφοριών

Ο γενικός ρυθμός μεταβολής απασχολούμενου πληθυσμού 15+ χρονών υπολογίζεται με τη διαίρεση της ετήσιας μεταβολής της απασχόλησης 15+ χρονών με την απασχόληση 15+ χρονών του προηγούμενου χρόνου.

$$\text{Ρυθμός μεταβολής} = \frac{\text{Ετήσια μεταβολή απασχόλησης 15+ χρονών}}{\text{Απασχόληση 15+ χρονών προηγούμενου χρόνου}} \times 100$$

Η πηγή πληροφοριών είναι η Έρευνα Εργατικού Δυναμικού που διεξάγεται από τη Στατιστική Υπηρεσία και αφορά το δεύτερο τρίμηνο του κάθε χρόνου.

Ετήσια μεταβολή απασχόλησης 15+ χρονών

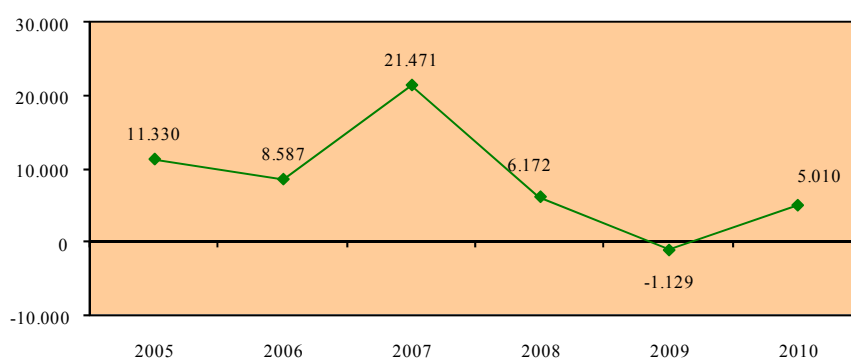

Απασχόληση 15+ χρονών

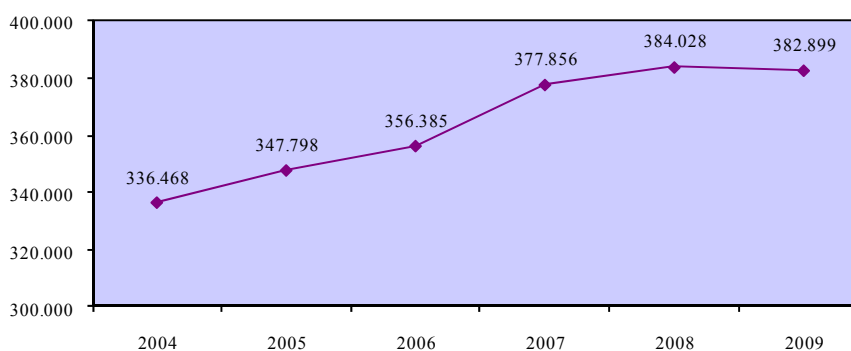

**Γενικός ρυθμός μεταβολής απασχολούμενου
πληθυσμού 15+ χρονών - σύνολο**

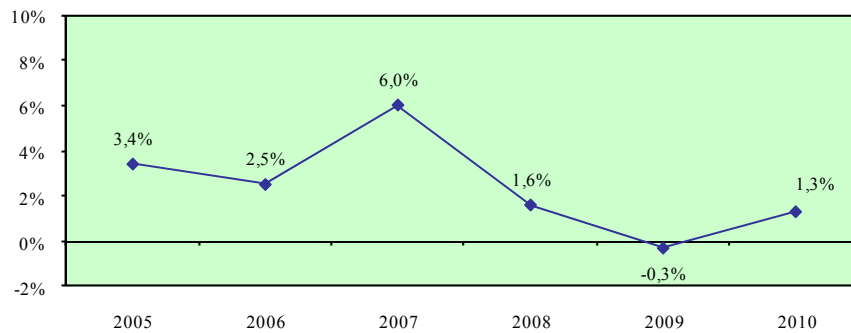

Σύγκριση με τις χώρες της Ευρωπαϊκής Ένωσης

	EU	AT	BE	BG	CY	CZ	DE	DK	EE	EL	ES	FI	FR	HU
2005	0,9	1,5	1,4	2,7	3,4	1,0	-0,1	1,0	2,0	0,9	4,1	1,4	0,6	-0,2
2006	1,6	1,4	1,2	3,3	2,5	1,9	0,6	2,1	5,4	2,0	3,9	1,8	1,0	0,6
2007	1,8	1,8	1,6	2,8	6,0	2,7	1,7	2,9	0,7	1,4	3,0	2,2	1,4	-0,3
2008	0,9	1,8	1,9	3,3	1,6	1,2	1,4	1,4	0,2	0,1	-0,6	1,6	0,6	-1,3
2009	-1,8	-0,9	-0,5	-2,9	-0,3	-1,2	0,0	-3,6	-10,0	-1,2	-6,7	-3,0	-1,3	-3,6

	IE	IT	LT	LU	LV	MT	NL	PL	PT	RO	SE	SI	SK	UK
2005	4,9	0,6	2,5	2,9	1,6	1,5	0,5	2,2	-0,3	-1,5	0,3	-0,2	1,4	1,3
2006	4,3	2,0	1,8	3,6	4,9	1,3	1,7	3,2	0,5	0,7	1,7	1,5	2,3	0,7
2007	3,7	1,3	2,8	4,4	3,6	3,2	2,6	4,4	0,0	0,4	2,2	3,0	2,1	0,7
2008	-1,1	0,3	-0,5	4,7	0,9	2,5	1,4	3,8	0,4	-0,2	0,9	2,8	2,8	0,1
2009	-8,2	-1,7	-6,9	0,9	-13,6	-0,6	-0,9	-0,7	-2,5	-3,3	-2,0	-2,2	-2,4	-1,9

Απόκλιση Κύπρου από μέσο όρο Ευρωπαϊκής Ένωσης

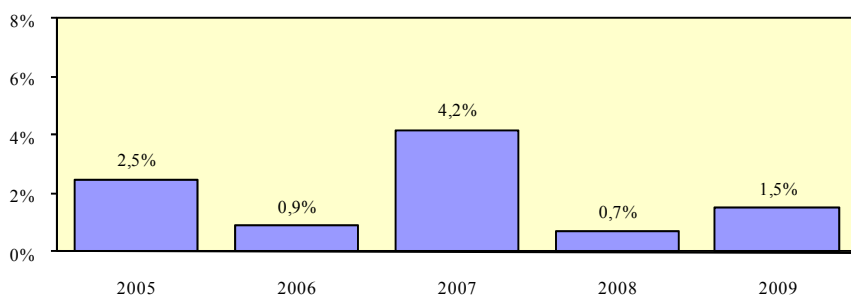

Γενικός ρυθμός μεταβολής απασχολούμενου πληθυσμού 15+ χρονών - άνδρες

Περιγραφή δείκτη και πηγή πληροφοριών

Ο γενικός ρυθμός μεταβολής απασχολούμενου ανδρικού πληθυσμού 15+ χρονών υπολογίζεται με τη διαίρεση της ετήσιας μεταβολής της απασχόλησης ανδρών 15+ χρονών με την απασχόληση ανδρών 15+ χρονών του προηγούμενου χρόνου.

$$\text{Ρυθμός μεταβολής} = \frac{\text{Ετήσια μεταβολή απασχόλησης ανδρών 15+ χρονών}}{\text{Απασχόληση ανδρών 15+ χρονών προηγούμενου χρόνου}} \times 100$$

Η πηγή πληροφοριών είναι η Έρευνα Εργατικού Δυναμικού που διεξάγεται από τη Στατιστική Υπηρεσία και αφορά το δεύτερο τρίμηνο του κάθε χρόνου.

Ετήσια μεταβολή απασχόλησης ανδρών 15+ χρονών

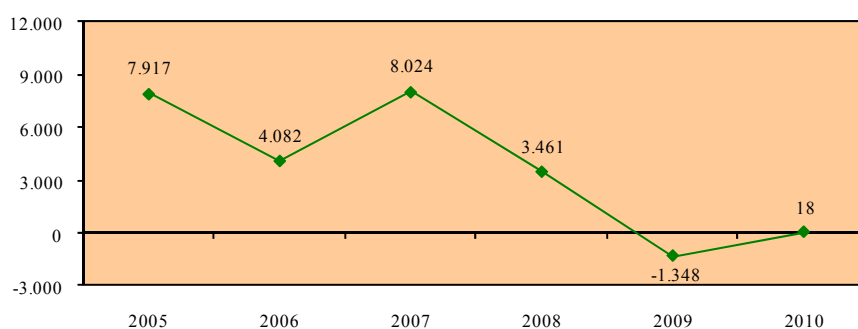

Απασχόληση ανδρών 15+ χρονών

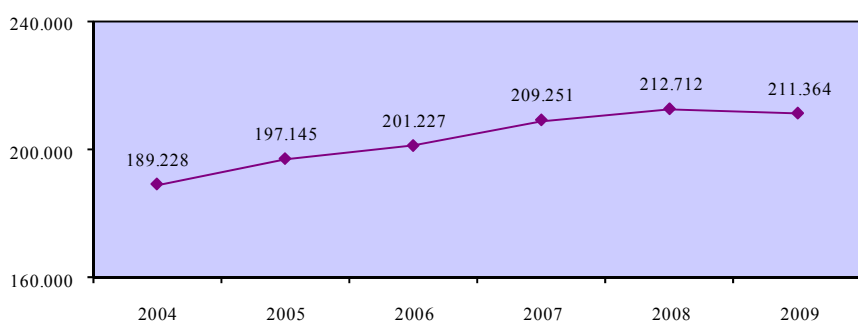

Γενικός ρυθμός μεταβολής απασχολούμενου πληθυσμού 15+ χρονών - άνδρες

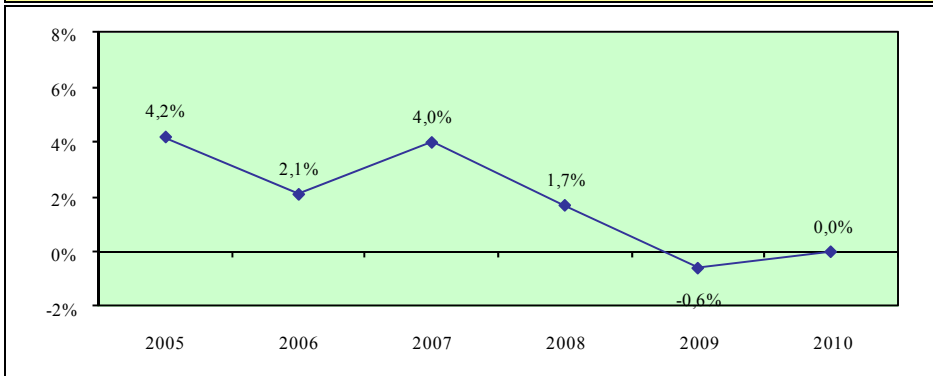

Σύγκριση με τις χώρες της Ευρωπαϊκής Ένωσης

	EU	AT	BE	BG	CY	CZ	DE	DK	EE	EL	ES	FI	FR	HU
2005	0,7	1,0	0,5	3,4	4,2	1,7	-1,1	0,9	0,5	0,6	2,7	1,0	0,1	-0,3
2006	1,4	1,2	0,7	2,9	2,1	1,9	0,5	1,9	6,5	1,3	2,9	1,9	0,6	0,9
2007	1,6	2,1	1,1	3,0	4,0	3,1	1,4	2,9	1,5	1,3	2,0	2,1	0,7	0,1
2008	0,5	0,8	1,1	3,5	1,7	1,6	1,2	1,2	0,3	-0,4	-2,3	1,9	0,3	-1,6
2009	-2,7	-2,2	-1,2	-3,1	-0,6	-1,2	-0,8	-4,8	-13,6	-2,1	-9,1	-4,6	-1,8	-4,2

	IE	IT	LT	LU	LV	MT	NL	PL	PT	RO	SE	SI	SK	UK
2005	4,3	0,7	2,2	1,5	2,3	0,3	-0,3	3,1	-1,0	-0,6	1,0	-0,4	2,6	1,0
2006	4,2	1,5	0,8	1,3	4,3	1,9	1,4	3,3	0,7	0,2	2,0	1,8	3,2	0,6
2007	2,8	1,1	3,3	3,0	3,6	1,0	1,9	4,0	-0,2	1,0	2,2	3,6	2,0	0,9
2008	-2,5	-0,5	-0,7	6,6	0,2	0,6	0,9	3,9	0,2	0,4	1,1	2,3	2,7	-0,2
2009	-11,5	-2,0	-11,6	1,1	-17,5	-1,0	-1,5	-1,1	-3,7	-3,0	-2,6	-2,9	-2,3	-2,8

Απόκλιση Κύπρου από μέσο όρο Ευρωπαϊκής Ένωσης

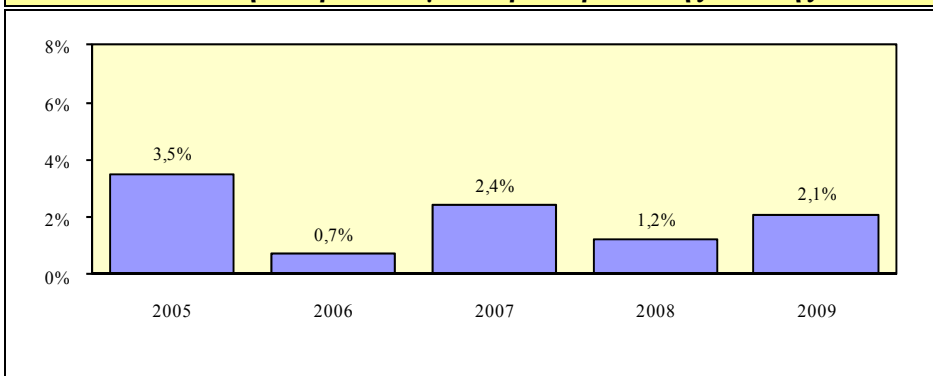

Γενικός ρυθμός μεταβολής απασχολούμενου πληθυσμού 15+ χρονών - γυναίκες

Περιγραφή δείκτη και πηγή πληροφοριών

Ο γενικός ρυθμός μεταβολής απασχολούμενου γυναικείου πληθυσμού 15+ χρονών υπολογίζεται με τη διαίρεση της ετήσιας μεταβολής της απασχόλησης γυναικών 15+ χρονών με την απασχόληση γυναικών 15+ χρονών του προηγούμενου χρόνου.

$$\text{Ρυθμός μεταβολής} = \frac{\text{Ετήσια μεταβολή απασχόλησης γυναικών 15+ χρονών}}{\text{Απασχόληση γυναικών 15+ χρονών προηγούμενου χρόνου}} \times 100$$

Η πηγή πληροφοριών είναι η Έρευνα Εργατικού Δυναμικού που διεξάγεται από τη Στατιστική Υπηρεσία και αφορά το δεύτερο τρίμηνο του κάθε χρόνου.

Ετήσια μεταβολή απασχόλησης γυναικών 15+ χρονών

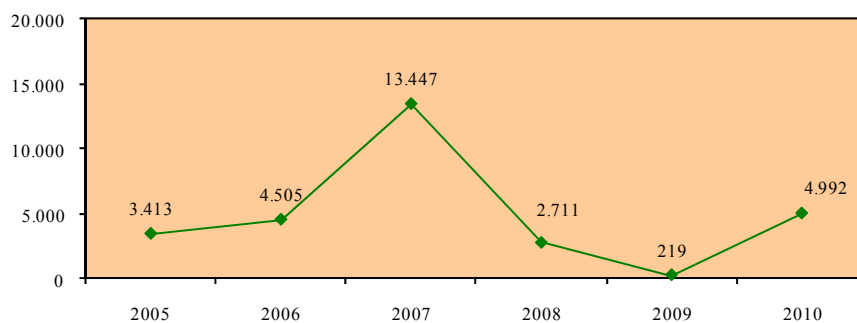

Απασχόληση γυναικών 15+ χρονών

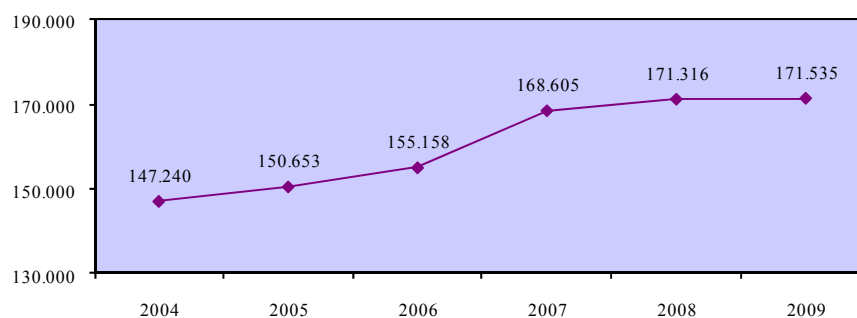

**Γενικός ρυθμός μεταβολής απασχολούμενου
πληθυσμού 15+ χρονών - γυναίκες**

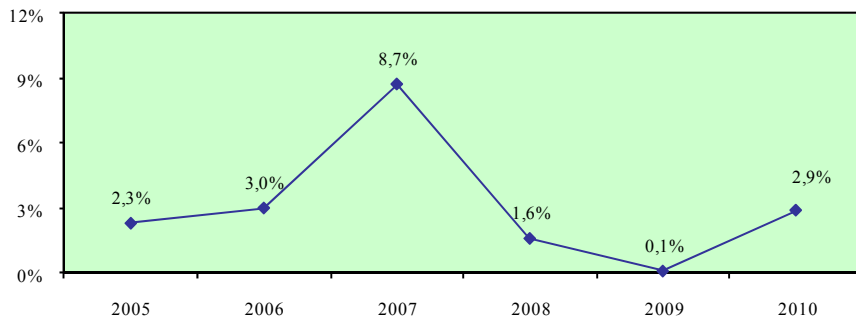

Σύγκριση με τις χώρες της Ευρωπαϊκής Ένωσης

	EU	AT	BE	BG	CY	CZ	DE	DK	EE	EL	ES	FI	FR	HU
2005	1,3	2,1	2,6	1,9	2,3	0,2	1,1	1,2	3,6	1,5	6,3	1,8	1,1	-0,1
2006	1,9	1,7	1,8	3,9	3,0	1,9	0,7	2,2	4,3	3,3	5,4	1,8	1,4	0,3
2007	2,1	1,4	2,3	2,6	8,7	2,1	1,9	3,0	0,0	1,5	4,5	2,3	2,1	-0,7
2008	1,4	2,9	2,9	3,0	1,6	0,7	1,7	1,7	0,1	1,0	1,9	1,1	0,9	-0,9
2009	-0,7	0,7	0,4	-2,7	0,1	-1,2	0,9	-2,3	-6,2	0,3	-3,4	-1,2	-0,7	-2,9

	IE	IT	LT	LU	LV	MT	NL	PL	PT	RO	SE	SI	SK	UK
2005	5,8	0,3	2,7	4,9	0,8	4,2	1,4	1,1	0,5	-2,6	-0,5	0,0	-0,1	1,5
2006	4,5	2,6	2,9	6,9	5,6	0,1	2,1	3,1	0,3	1,3	1,4	1,1	1,2	0,8
2007	4,9	1,5	2,2	6,4	3,6	7,9	3,5	5,0	0,2	-0,4	2,1	2,3	2,2	0,4
2008	0,7	1,4	-0,2	2,3	1,7	6,6	2,1	3,7	0,7	-1,0	0,7	3,4	2,9	0,4
2009	-3,8	-1,2	-2,1	0,8	-9,6	0,2	-0,2	-0,2	-1,2	-3,6	-1,4	-1,3	-2,4	-0,8

Απόκλιση Κύπρου από μέσο όρο Ευρωπαϊκής Ένωσης

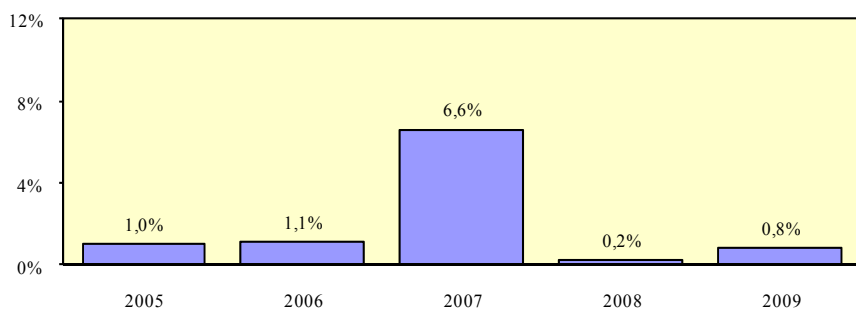

Χάσμα γενικών ρυθμών μεταβολής ανδρικού και γυναικείου απασχολούμενου πληθυσμού 15+ χρονών

Περιγραφή δείκτη και πηγή πληροφοριών

Το χάσμα γενικών ρυθμών μεταβολής ανδρικού και γυναικείου απασχολούμενου πληθυσμού 15+ χρονών υπολογίζεται με την αφαίρεση του γενικού ρυθμού μεταβολής απασχολούμενου γυναικείου πληθυσμού 15+ χρονών από τον αντίστοιχο ρυθμό μεταβολής για τους άνδρες.

$$\text{Χάσμα} = \text{Ρυθμός μεταβολής ανδρών} - \text{Ρυθμός μεταβολής γυναικών}$$

Η πηγή πληροφοριών είναι η Έρευνα Εργατικού Δυναμικού που διεξάγεται από τη Στατιστική Υπηρεσία και αφορά το δεύτερο τρίμηνο του κάθε χρόνου.

Γενικός ρυθμός μεταβολής απασχολούμενου πληθυσμού 15+ χρονών - άνδρες

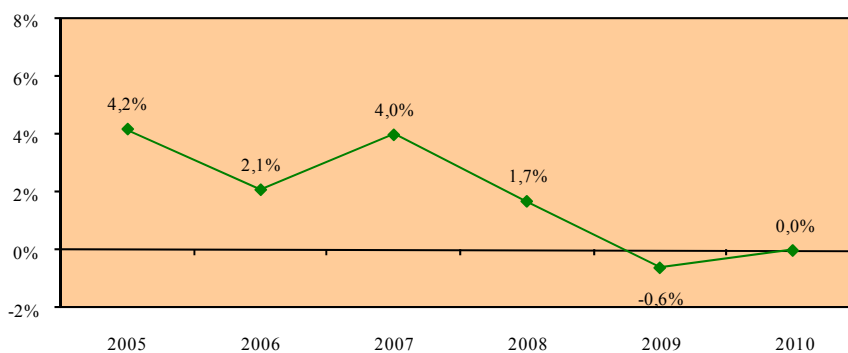

Γενικός ρυθμός μεταβολής απασχολούμενου πληθυσμού 15+ χρονών - γυναίκες

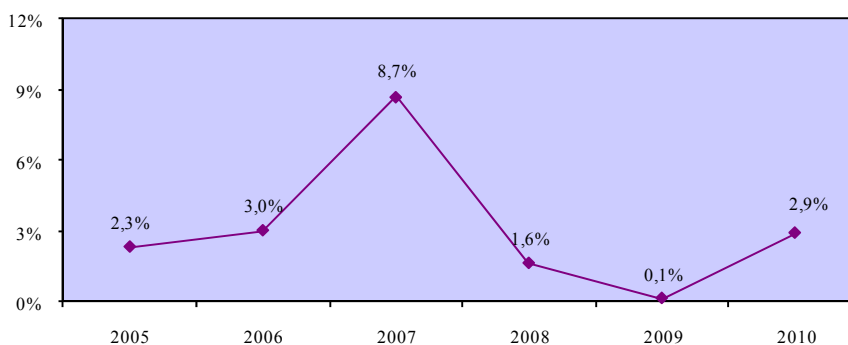

Χάσμα γενικών ρυθμών μεταβολής ανδρικού και γυναικείου απασχολούμενου πληθυσμού 15+ χρονών



Σύγκριση με τις χώρες της Ευρωπαϊκής Ένωσης

	EU	AT	BE	BG	CY	CZ	DE	DK	EE	EL	ES	FI	FR	HU
2005	-0,6	-1,1	-2,1	1,5	1,9	1,5	-2,2	-0,3	-3,1	-0,9	-3,6	-0,8	-1,0	-0,2
2006	-0,5	-0,5	-1,1	-1,0	-0,9	0,0	-0,2	-0,3	2,2	-2,0	-2,5	0,1	-0,8	0,6
2007	-0,5	0,7	-1,2	0,4	-4,7	1,0	-0,5	-0,1	1,5	-0,2	-2,5	-0,2	-1,4	0,8
2008	-0,9	-2,1	-1,8	0,5	0,1	0,9	-0,5	-0,5	0,2	-1,4	-4,2	0,8	-0,6	-0,7
2009	-2,0	-2,9	-1,6	-0,4	-0,7	0,0	-1,7	-2,5	-7,4	-2,4	-5,7	-3,4	-1,1	-1,3

	IE	IT	LT	LU	LV	MT	NL	PL	PT	RO	SE	SI	SK	UK
2005	-1,5	0,4	-0,5	-3,4	1,5	-3,9	-1,7	2,0	-1,5	2,0	1,5	-0,4	2,7	-0,5
2006	-0,3	-1,1	-2,1	-5,6	-1,3	1,8	-0,7	0,2	0,4	-1,1	0,6	0,7	2,0	-0,2
2007	-2,1	-0,4	1,1	-3,4	0,0	-6,9	-1,6	-1,0	-0,4	1,4	0,1	1,3	-0,2	0,5
2008	-3,2	-1,9	-0,5	4,3	-1,5	-6,0	-1,2	0,2	-0,5	1,4	0,4	-1,1	-0,2	-0,6
2009	-7,7	-0,8	-9,5	0,3	-7,9	-1,2	-1,3	-0,9	-2,5	0,6	-1,2	-1,6	0,1	-2,0

Απόκλιση Κύπρου από μέσο όρο Ευρωπαϊκής Ένωσης

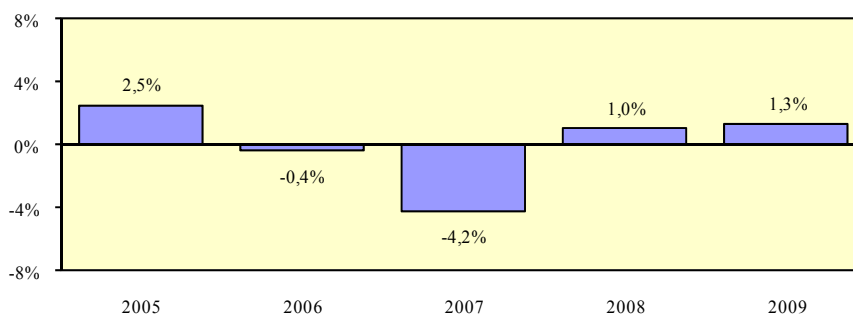

5.3. Ρυθμοί μεταβολής απασχολούμενου πληθυσμού 15+ χρονών κατά τομέα οικονομικής δραστηριότητας

Στο υποκεφάλαιο αυτό παρουσιάζονται οι ρυθμοί μεταβολής του απασχολούμενου πληθυσμού 15+ χρονών κατά τομέα οικονομικής δραστηριότητας στην Κύπρο. Οι εξεταζόμενοι δείκτες προσδιορίζονται παραστατικά στο πιο κάτω διάγραμμα.

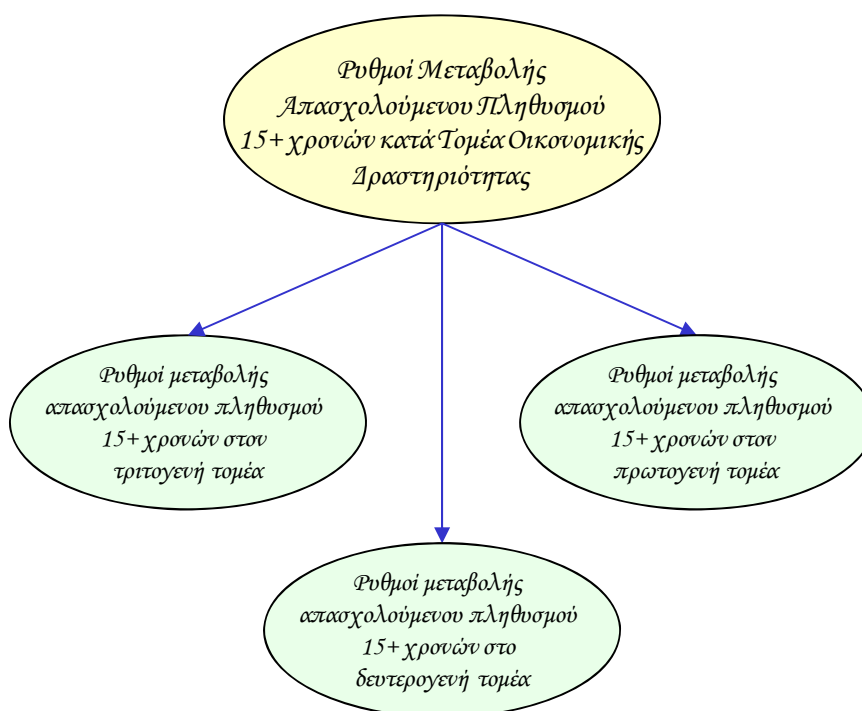

Οι δείκτες των ρυθμών μεταβολής του απασχολούμενου πληθυσμού κατά τομέα οικονομικής δραστηριότητας υπολογίζονται τόσο για το σύνολο όσο και για τους άνδρες και τις γυναίκες. Επίσης, εξετάζεται το χάσμα το οποίο παρατηρείται στον κάθε δείκτη μεταξύ των δύο φύλων.

Τα στοιχεία και οι πληροφορίες που παρουσιάζονται για κάθε δείκτη αφορούν την περιγραφή του και την πηγή πληροφοριών καθώς και τα στοιχεία που αξιοποιήθηκαν στον υπολογισμό του. Επισημαίνεται ότι τα στοιχεία για τους ρυθμούς μεταβολής του απασχολούμενου πληθυσμού κατά τομέα οικονομικής δραστηριότητας στα κράτη μέλη της Ευρωπαϊκής Ένωσης δεν είναι διαθέσιμα.

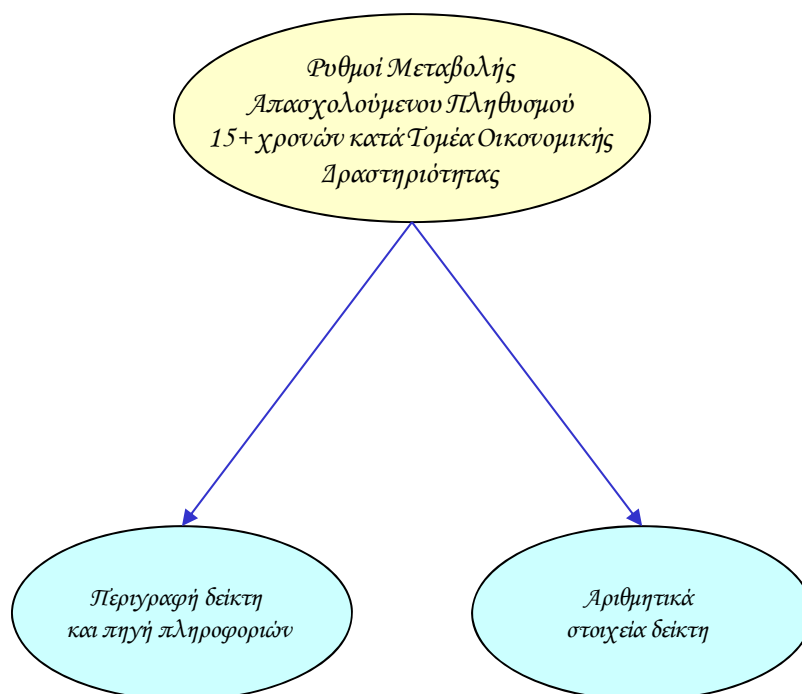

5.3.1. Ρυθμοί μεταβολής απασχολούμενου πληθυσμού 15+ χρονών στον τριτογενή τομέα

Σε αυτό το μέρος παρουσιάζονται οι ρυθμοί μεταβολής του απασχολούμενου πληθυσμού 15+ χρονών στον τριτογενή τομέα στην Κύπρο. Οι τομείς για τους οποίους εξετάζονται οι ρυθμοί μεταβολής των απασχολουμένων προσδιορίζονται παραστατικά στο πιο κάτω διάγραμμα.

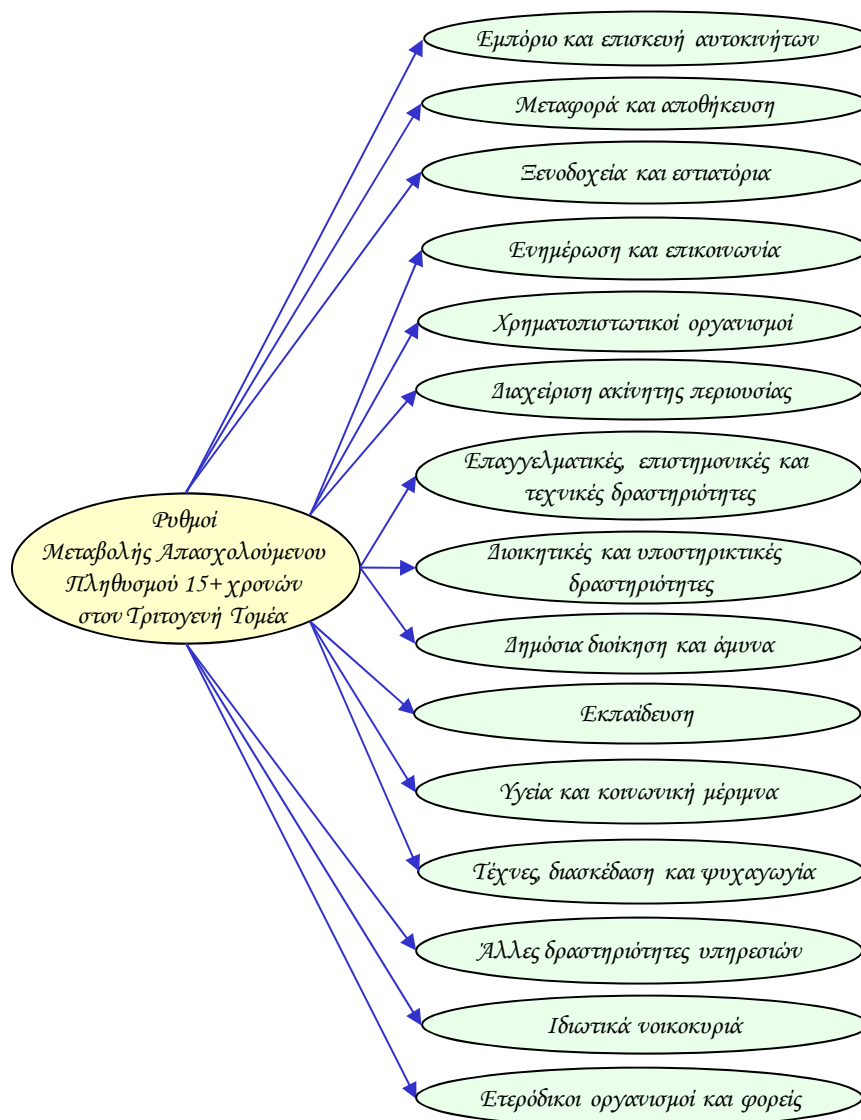

Οι δείκτες των ρυθμών μεταβολής του απασχολούμενου πληθυσμού στον τριτογενή τομέα υπολογίζονται τόσο για το σύνολο όσο και για τους άνδρες και τις γυναίκες. Επίσης, εξετάζεται το χάσμα το οποίο παρατηρείται στον κάθε δείκτη μεταξύ των δύο φύλων.

Τα στοιχεία και οι πληροφορίες που παρουσιάζονται για κάθε δείκτη αφορούν την περιγραφή του και την πηγή πληροφοριών καθώς και τα στοιχεία που αξιοποιήθηκαν στον υπολογισμό του. Επισημαίνεται ότι τα στοιχεία για τους ρυθμούς μεταβολής του απασχολούμενου πληθυσμού στον τριτογενή τομέα στα κράτη μέλη της Ευρωπαϊκής Ένωσης δεν είναι διαθέσιμα.

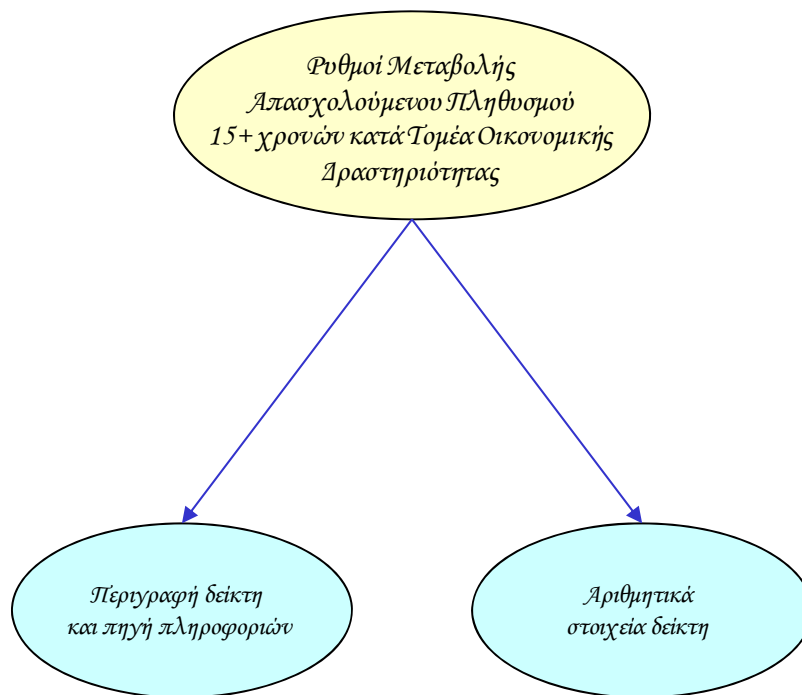

Ρυθμός μεταβολής απασχολούμενου πληθυσμού 15+ χρονών στον τριτογενή τομέα - σύνολο

Περιγραφή δείκτη και πηγή πληροφοριών

Ο ρυθμός μεταβολής απασχολούμενου πληθυσμού 15+ χρονών στον τριτογενή τομέα υπολογίζεται με τη διαίρεση της ετήσιας μεταβολής της απασχόλησης 15+ χρονών στον τριτογενή τομέα με την απασχόληση 15+ χρονών στον τριτογενή τομέα του προηγούμενου χρόνου.

$$\text{Ρυθμός μεταβολής} = \frac{\text{Ετήσια μεταβολή απασχόλησης 15+ χρονών στον τριτογενή τομέα}}{\text{Απασχόληση 15+ χρονών στον τριτογενή τομέα προηγούμενου χρόνου}} \times 100$$

Η πηγή πληροφοριών είναι η Έρευνα Εργατικού Δυναμικού που διεξάγεται από τη Στατιστική Υπηρεσία και αφορά το δεύτερο τρίμηνο του κάθε χρόνου.

Ετήσια μεταβολή απασχόλησης 15+ χρονών στον τριτογενή τομέα

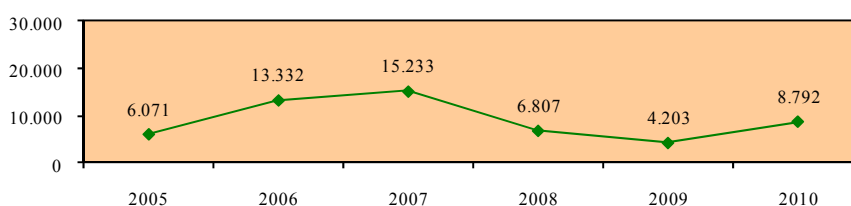

Απασχόληση 15+ χρονών στον τριτογενή τομέα

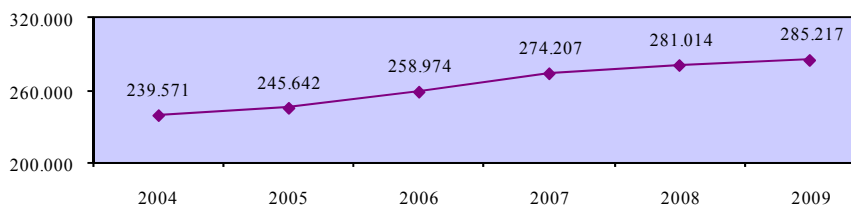

Ρυθμός μεταβολής απασχολούμενου πληθυσμού 15+ χρονών στον τριτογενή τομέα - σύνολο

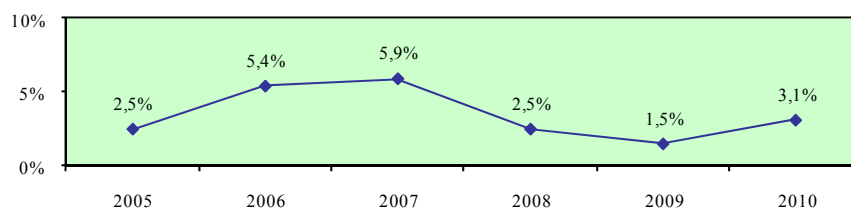

Ρυθμός μεταβολής απασχολούμενου πληθυσμού 15+ χρονών στον τριτογενή τομέα - άνδρες

Περιγραφή δείκτη και πηγή πληροφοριών

Ο ρυθμός μεταβολής απασχολούμενου ανδρικού πληθυσμού 15+ χρονών στον τριτογενή τομέα υπολογίζεται με τη διαίρεση της ετήσιας μεταβολής της απασχόλησης ανδρών 15+ χρονών στον τριτογενή τομέα με την απασχόληση ανδρών 15+ χρονών στον τριτογενή τομέα του προηγούμενου χρόνου.

$$\text{Ρυθμός μεταβολής} = \frac{\text{Ετήσια μεταβολή απασχόλησης ανδρών 15+ χρονών στον τριτογενή τομέα}}{\text{Απασχόληση ανδρών 15+ χρονών στον τριτογενή τομέα προηγούμενου χρόνου}} \times 100$$

Η πηγή πληροφοριών είναι η Έρευνα Εργατικού Δυναμικού που διεξάγεται από τη Στατιστική Υπηρεσία και αφορά το δεύτερο τρίμηνο του κάθε χρόνου.

Ετήσια μεταβολή απασχόλησης ανδρών 15+ χρονών στον τριτογενή τομέα

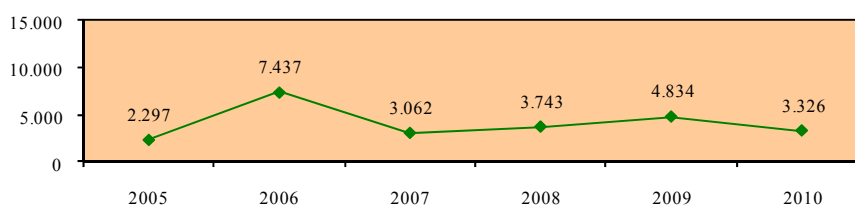

Απασχόληση ανδρών 15+ χρονών στον τριτογενή τομέα

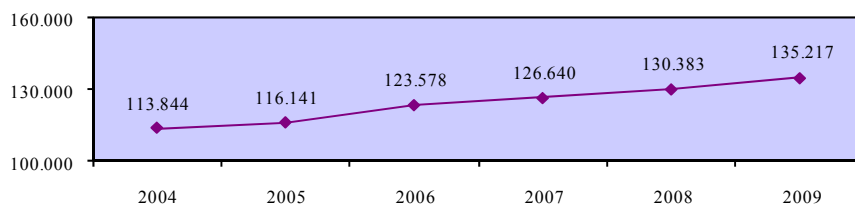

Ρυθμός μεταβολής απασχολούμενου πληθυσμού 15+ χρονών στον τριτογενή τομέα - άνδρες

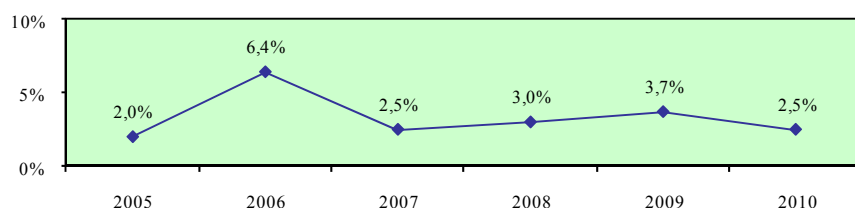

Ρυθμός μεταβολής απασχολούμενου πληθυσμού 15+ χρονών στον τριτογενή τομέα - γυναίκες

Περιγραφή δείκτη και πηγή πληροφοριών

Ο ρυθμός μεταβολής απασχολούμενου γυναικείου πληθυσμού 15+ χρονών στον τριτογενή τομέα υπολογίζεται με τη διαίρεση της ετήσιας μεταβολής της απασχόλησης γυναικών 15+ χρονών στον τριτογενή τομέα με την απασχόληση γυναικών 15+ χρονών στον τριτογενή τομέα του προηγούμενου χρόνου.

$$\text{Ρυθμός μεταβολής} = \frac{\text{Ετήσια μεταβολή απασχόλησης γυναικών 15+ χρονών στον τριτογενή τομέα}}{\text{Απασχόληση γυναικών 15+ χρονών στον τριτογενή τομέα προηγούμενου χρόνου}} \times 100$$

Η πηγή πληροφοριών είναι η Έρευνα Εργατικού Δυναμικού που διεξάγεται από τη Στατιστική Υπηρεσία και αφορά το δεύτερο τρίμηνο του κάθε χρόνου.

Ετήσια μεταβολή απασχόλησης γυναικών 15+ χρονών στον τριτογενή τομέα

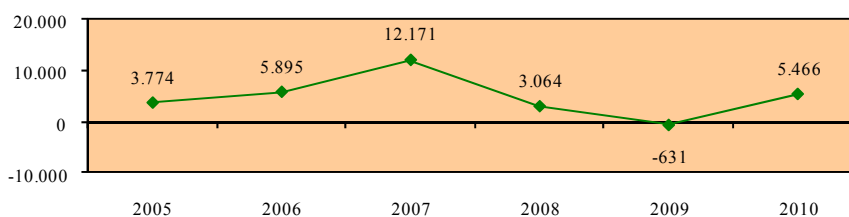

Απασχόληση γυναικών 15+ χρονών στον τριτογενή τομέα

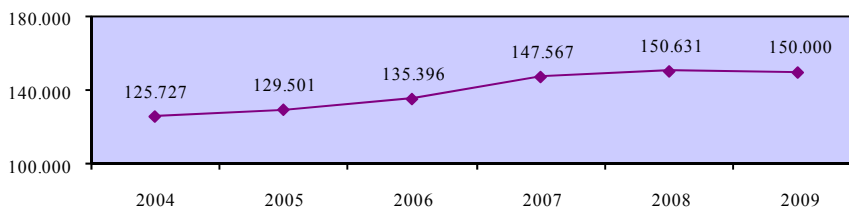

Ρυθμός μεταβολής απασχολούμενου πληθυσμού 15+ χρονών στον τριτογενή τομέα - γυναίκες

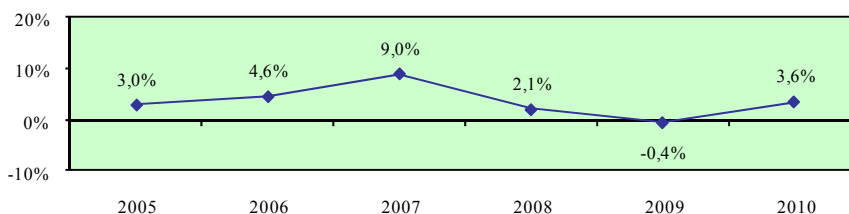

Χάσμα ρυθμών μεταβολής ανδρικού και γυναικείου απασχολούμενου πληθυσμού 15+ χρονών στον τριτογενή τομέα

Περιγραφή δείκτη και πηγή πληροφοριών

Το χάσμα ρυθμών μεταβολής ανδρικού και γυναικείου απασχολούμενου πληθυσμού 15+ χρονών στον τριτογενή τομέα υπολογίζεται με την αφαίρεση του ρυθμού μεταβολής απασχολούμενου γυναικείου πληθυσμού 15+ χρονών στον τριτογενή τομέα από τον αντίστοιχο ρυθμό μεταβολής για τους άνδρες.

$$\text{Χάσμα} = \text{Ρυθμός μεταβολής ανδρών} - \text{Ρυθμός μεταβολής γυναικών}$$

Η πηγή πληροφοριών είναι η Έρευνα Εργατικού Δυναμικού που διεξάγεται από τη Στατιστική Υπηρεσία και αφορά το δεύτερο τρίμηνο του κάθε χρόνου.

Ρυθμός μεταβολής απασχολούμενου πληθυσμού 15+ χρονών στον τριτογενή τομέα - άνδρες

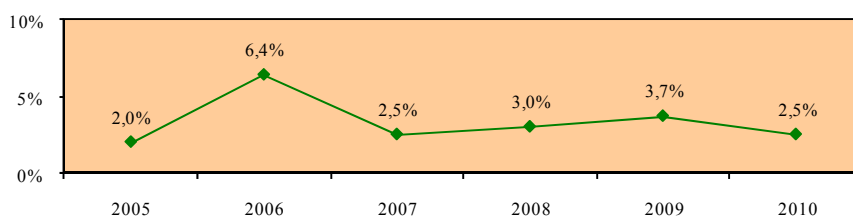

Ρυθμός μεταβολής απασχολούμενου πληθυσμού 15+ χρονών στον τριτογενή τομέα - γυναίκες

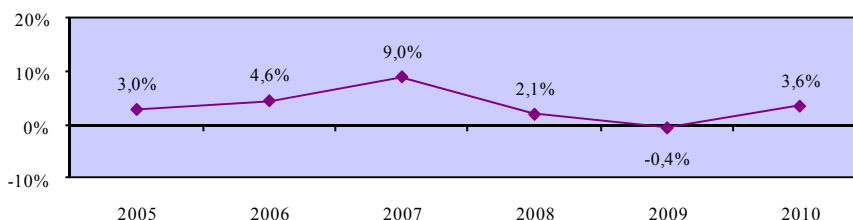

Χάσμα ρυθμών μεταβολής ανδρικού και γυναικείου απασχολούμενου πληθυσμού 15+ χρονών στον τριτογενή τομέα

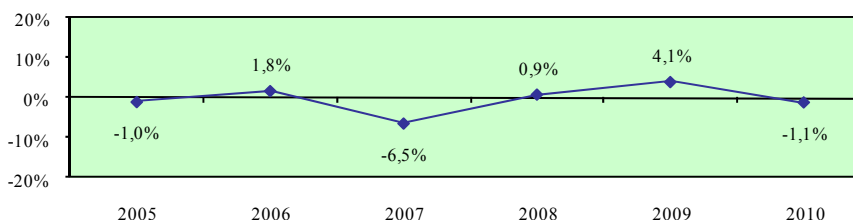

Ρυθμός μεταβολής απασχολούμενου πληθυσμού 15+ χρονών στο εμπόριο και επισκευή αυτοκινήτων - σύνολο

Περιγραφή δείκτη και πηγή πληροφοριών

Ο ρυθμός μεταβολής απασχολούμενου πληθυσμού 15+ χρονών στο εμπόριο και επισκευή αυτοκινήτων υπολογίζεται με τη διαίρεση της ετήσιας μεταβολής της απασχόλησης 15+ χρονών στο εμπόριο και επισκευή αυτοκινήτων με την απασχόληση 15+ χρονών στο εμπόριο και επισκευή αυτοκινήτων του προηγούμενου χρόνου.

$$\text{Ρυθμός μεταβολής} = \frac{\text{Ετήσια μεταβολή απασχόλησης 15+ χρονών στο εμπόριο και επισκευή αυτοκινήτων}}{\text{Απασχόληση 15+ χρονών στο εμπόριο και επισκευή αυτοκινήτων προηγούμενου χρόνου}} \times 100$$

Η πηγή πληροφοριών είναι η Έρευνα Εργατικού Δυναμικού που διεξάγεται από τη Στατιστική Υπηρεσία και αφορά το δεύτερο τρίμηνο του κάθε χρόνου.

Ετήσια μεταβολή απασχόλησης 15+ χρονών στο εμπόριο και επισκευή αυτοκινήτων

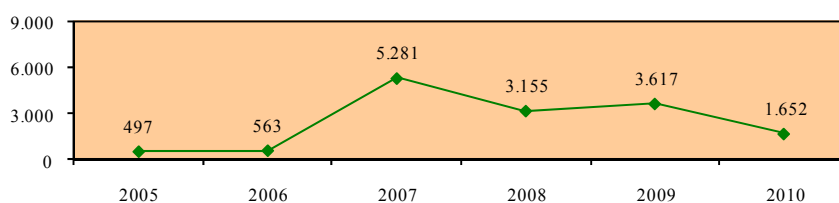

Απασχόληση 15+ χρονών στο εμπόριο και επισκευή αυτοκινήτων

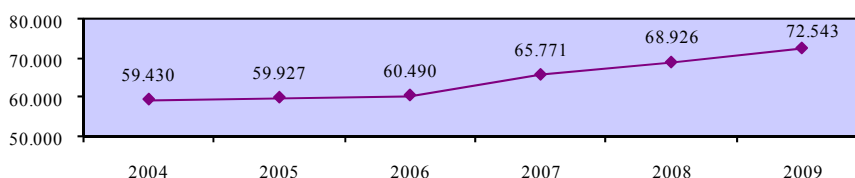

Ρυθμός μεταβολής απασχολούμενου πληθυσμού 15+ χρονών στο εμπόριο και επισκευή αυτοκινήτων - σύνολο

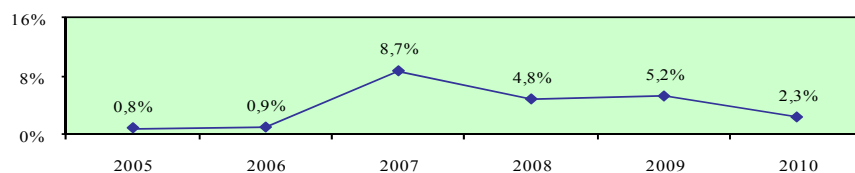

Ρυθμός μεταβολής απασχολούμενου πληθυσμού 15+ χρονών στο εμπόριο και επισκευή αυτοκινήτων - άνδρες

Περιγραφή δείκτη και πηγή πληροφοριών

Ο ρυθμός μεταβολής απασχολούμενου ανδρικού πληθυσμού 15+ χρονών στο εμπόριο και επισκευή αυτοκινήτων υπολογίζεται με τη διαίρεση της ετήσιας μεταβολής της απασχόλησης ανδρών 15+ χρονών στο εμπόριο και επισκευή αυτοκινήτων με την απασχόληση ανδρών 15+ χρονών στο εμπόριο και επισκευή αυτοκινήτων του προηγούμενου χρόνου.

$$\text{Ρυθμός μεταβολής} = \frac{\text{Ετήσια μεταβολή απασχόλησης ανδρών 15+ χρονών στο εμπόριο και επισκευή αυτοκινήτων}}{\text{Απασχόληση ανδρών 15+ χρονών στο εμπόριο και επισκευή αυτοκινήτων προηγούμενου χρόνου}} \times 100$$

Η πηγή πληροφοριών είναι η Έρευνα Εργατικού Δυναμικού που διεξάγεται από τη Στατιστική Υπηρεσία και αφορά το δεύτερο τρίμηνο του κάθε χρόνου.

Ετήσια μεταβολή απασχόλησης ανδρών 15+ χρονών στο εμπόριο και επισκευή αυτοκινήτων

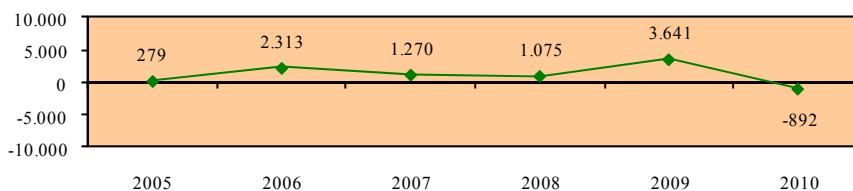

Απασχόληση ανδρών 15+ χρονών στο εμπόριο και επισκευή αυτοκινήτων

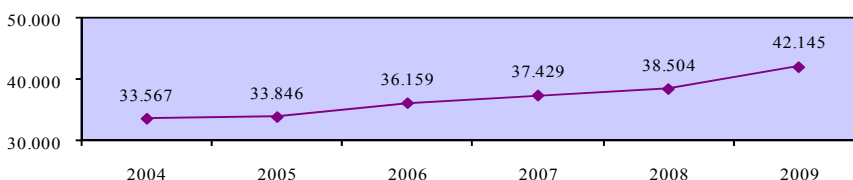

Ρυθμός μεταβολής απασχολούμενου πληθυσμού 15+ χρονών στο εμπόριο και επισκευή αυτοκινήτων - άνδρες

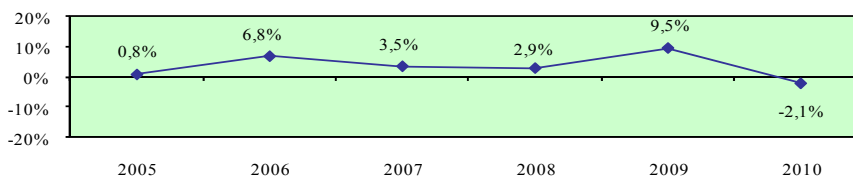

Ρυθμός μεταβολής απασχολούμενου πληθυσμού 15+ χρονών στο εμπόριο και επισκευή αυτοκινήτων - γυναίκες

Περιγραφή δείκτη και πηγή πληροφοριών

Ο ρυθμός μεταβολής απασχολούμενου γυναικείου πληθυσμού 15+ χρονών στο εμπόριο και επισκευή αυτοκινήτων υπολογίζεται με τη διαίρεση της ετήσιας μεταβολής της απασχόλησης γυναικών 15+ χρονών στο εμπόριο και επισκευή αυτοκινήτων με την απασχόληση γυναικών 15+ χρονών στο εμπόριο και επισκευή αυτοκινήτων του προηγούμενου χρόνου.

$$\text{Ρυθμός μεταβολής} = \frac{\text{Ετήσια μεταβολή απασχόλησης γυναικών 15+ χρονών στο εμπόριο και επισκευή αυτοκινήτων}}{\text{Απασχόληση γυναικών 15+ χρονών στο εμπόριο και επισκευή αυτοκινήτων προηγούμενου χρόνου}} \times 100$$

Η πηγή πληροφοριών είναι η Έρευνα Εργατικού Δυναμικού που διεξάγεται από τη Στατιστική Υπηρεσία και αφορά το δεύτερο τρίμηνο του κάθε χρόνου.

Ετήσια μεταβολή απασχόλησης γυναικών 15+ χρονών στο εμπόριο και επισκευή αυτοκινήτων



Απασχόληση γυναικών 15+ χρονών στο εμπόριο και επισκευή αυτοκινήτων

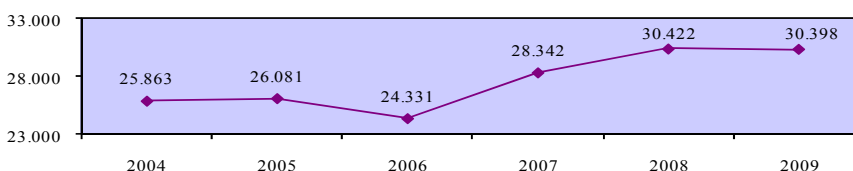

Ρυθμός μεταβολής απασχολούμενου πληθυσμού 15+ χρονών στο εμπόριο και επισκευή αυτοκινήτων - γυναίκες

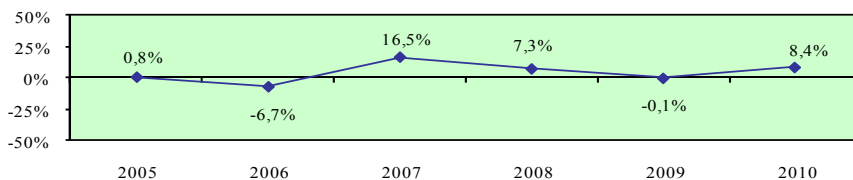

Χάσμα ρυθμών μεταβολής ανδρικού και γυναικείου απασχολούμενου πληθυσμού 15+ χρονών στο εμπόριο και επισκευή αυτοκινήτων

Περιγραφή δείκτη και πηγή πληροφοριών

Το χάσμα ρυθμών μεταβολής ανδρικού και γυναικείου απασχολούμενου πληθυσμού 15+ χρονών στο εμπόριο και επισκευή αυτοκινήτων υπολογίζεται με την αφαίρεση του ρυθμού μεταβολής απασχολούμενου γυναικείου πληθυσμού 15+ χρονών στο εμπόριο και επισκευή αυτοκινήτων από τον αντίστοιχο ρυθμό μεταβολής για τους άνδρες.

$$\text{Χάσμα} = \text{Ρυθμός μεταβολής ανδρών} - \text{Ρυθμός μεταβολής γυναικών}$$

Η πηγή πληροφοριών είναι η Έρευνα Εργατικού Δυναμικού που διεξάγεται από τη Στατιστική Υπηρεσία και αφορά το δεύτερο τρίμηνο του κάθε χρόνου.

Ρυθμός μεταβολής απασχολούμενου πληθυσμού 15+ χρονών στο εμπόριο και επισκευή αυτοκινήτων - άνδρες

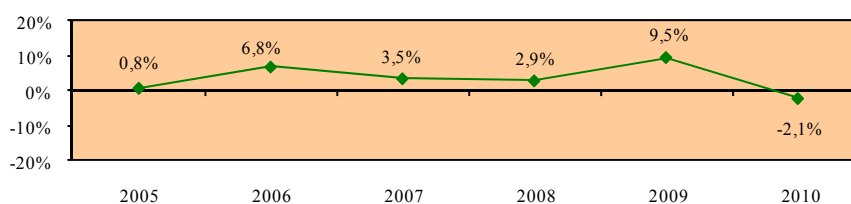

Ρυθμός μεταβολής απασχολούμενου πληθυσμού 15+ χρονών στο εμπόριο και επισκευή αυτοκινήτων - γυναίκες

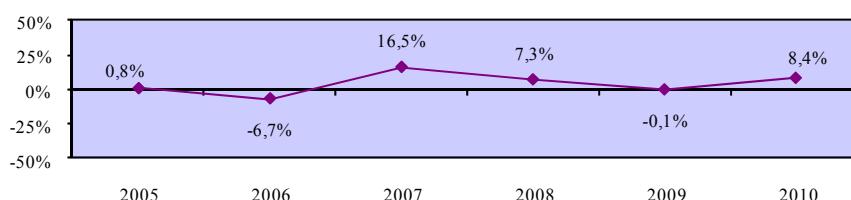

Χάσμα ρυθμών μεταβολής ανδρικού και γυναικείου απασχολούμενου πληθυσμού 15+ χρονών στο εμπόριο και επισκευή αυτοκινήτων

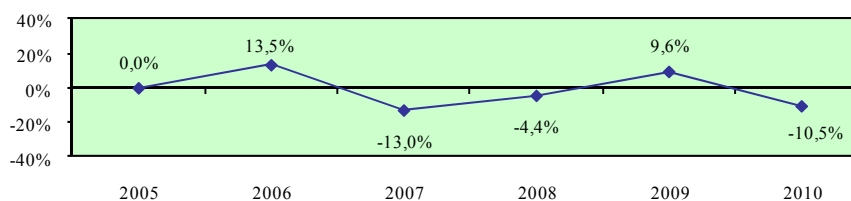

Ρυθμός μεταβολής απασχολούμενου πληθυσμού 15+ χρονών στη μεταφορά και αποθήκευση - σύνολο

Περιγραφή δείκτη και πηγή πληροφοριών

Ο ρυθμός μεταβολής απασχολούμενου πληθυσμού 15+ χρονών στη μεταφορά και αποθήκευση υπολογίζεται με τη διαίρεση της ετήσιας μεταβολής της απασχόλησης 15+ χρονών στη μεταφορά και αποθήκευση με την απασχόληση 15+ χρονών στη μεταφορά και αποθήκευση του προηγούμενου χρόνου.

$$\text{Ρυθμός μεταβολής} = \frac{\text{Ετήσια μεταβολή απασχόλησης 15+ χρονών στη μεταφορά και αποθήκευση}}{\text{Απασχόληση 15+ χρονών στη μεταφορά και αποθήκευση προηγούμενου χρόνου}} \times 100$$

Η πηγή πληροφοριών είναι η Έρευνα Εργατικού Δυναμικού που διεξάγεται από τη Στατιστική Υπηρεσία και αφορά το δεύτερο τρίμηνο του κάθε χρόνου.

Ετήσια μεταβολή απασχόλησης 15+ χρονών στη μεταφορά και αποθήκευση

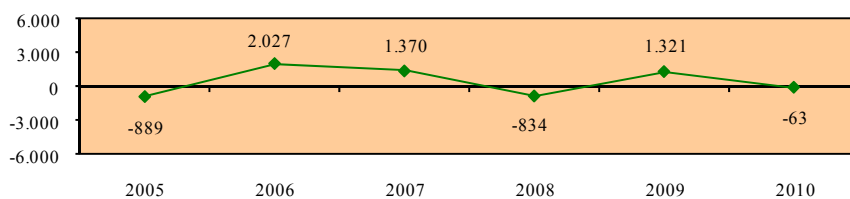

Απασχόληση 15+ χρονών στη μεταφορά και αποθήκευση

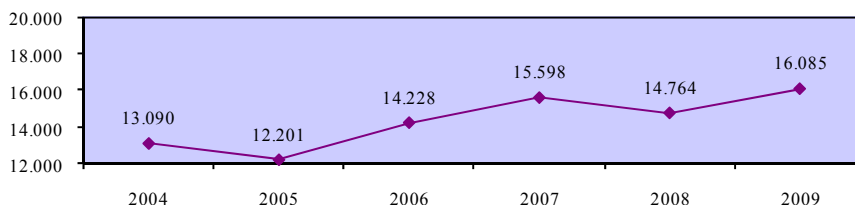

Ρυθμός μεταβολής απασχολούμενου πληθυσμού 15+ χρονών στη μεταφορά και αποθήκευση - σύνολο

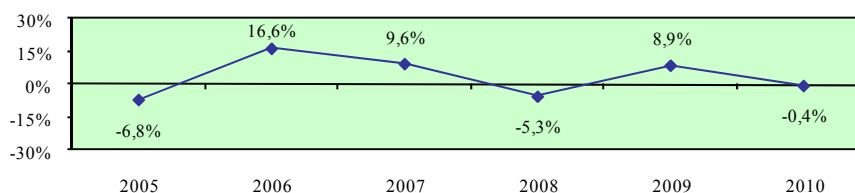

Ρυθμός μεταβολής απασχολούμενου πληθυσμού 15+ χρονών στη μεταφορά και αποθήκευση - άνδρες

Περιγραφή δείκτη και πηγή πληροφοριών

Ο ρυθμός μεταβολής απασχολούμενου ανδρικού πληθυσμού 15+ χρονών στη μεταφορά και αποθήκευση υπολογίζεται με τη διαίρεση της ετήσιας μεταβολής της απασχόλησης ανδρών 15+ χρονών στη μεταφορά και αποθήκευση με την απασχόληση ανδρών 15+ χρονών στη μεταφορά και αποθήκευση του προηγούμενου χρόνου.

$$\text{Ρυθμός μεταβολής} = \frac{\text{Ετήσια μεταβολή απασχόλησης ανδρών 15+ χρονών στη μεταφορά και αποθήκευση}}{\text{Απασχόληση ανδρών 15+ χρονών στη μεταφορά και αποθήκευση προηγούμενου χρόνου}} \times 100$$

Η πηγή πληροφοριών είναι η Έρευνα Εργατικού Δυναμικού που διεξάγεται από τη Στατιστική Υπηρεσία και αφορά το δεύτερο τρίμηνο του κάθε χρόνου.

Ετήσια μεταβολή απασχόλησης ανδρών 15+ χρονών στη μεταφορά και αποθήκευση

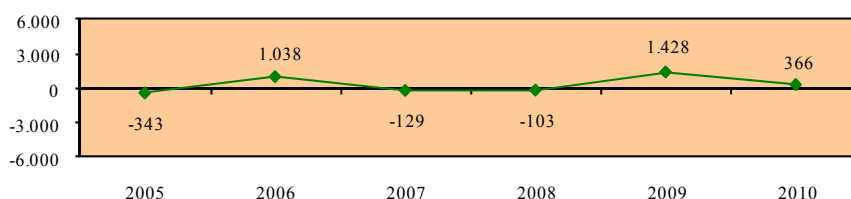

Απασχόληση ανδρών 15+ χρονών στη μεταφορά και αποθήκευση

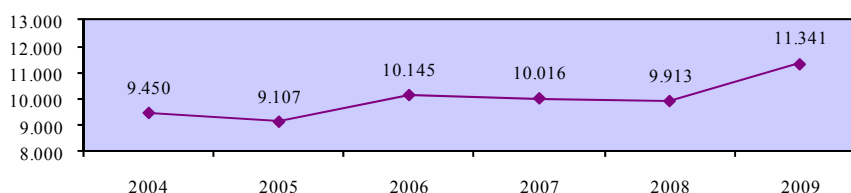

Ρυθμός μεταβολής απασχολούμενου πληθυσμού 15+ χρονών στη μεταφορά και αποθήκευση - άνδρες

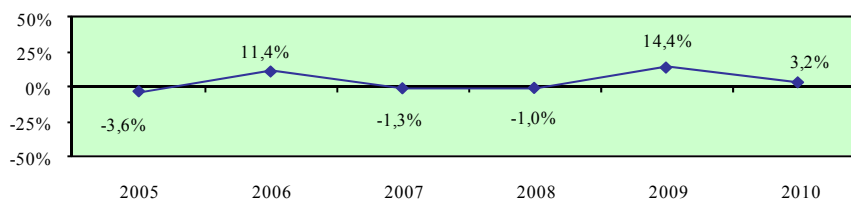

Ρυθμός μεταβολής απασχολούμενου πληθυσμού 15+ χρονών στη μεταφορά και αποθήκευση - γυναίκες

Περιγραφή δείκτη και πηγή πληροφοριών

Ο ρυθμός μεταβολής απασχολούμενου γυναικείου πληθυσμού 15+ χρονών στη μεταφορά και αποθήκευση υπολογίζεται με τη διαίρεση της ετήσιας μεταβολής της απασχόλησης γυναικών 15+ χρονών στη μεταφορά και αποθήκευση με την απασχόληση γυναικών 15+ χρονών στη μεταφορά και αποθήκευση του προηγούμενου χρόνου.

$$\text{Ρυθμός μεταβολής} = \frac{\text{Ετήσια μεταβολή απασχόλησης γυναικών 15+ χρονών στη μεταφορά και αποθήκευση}}{\text{Απασχόληση γυναικών 15+ χρονών στη μεταφορά και αποθήκευση προηγούμενου}} \times 100$$

Η πηγή πληροφοριών είναι η Έρευνα Εργατικού Δυναμικού που διεξάγεται από τη Στατιστική Υπηρεσία και αφορά το δεύτερο τρίμηνο του κάθε χρόνου.

Ετήσια μεταβολή απασχόλησης γυναικών 15+ χρονών στη μεταφορά και αποθήκευση

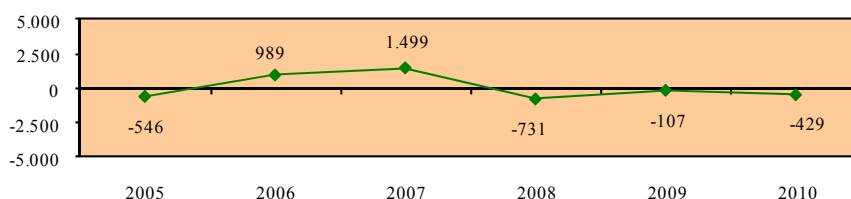

Απασχόληση γυναικών 15+ χρονών στη μεταφορά και αποθήκευση

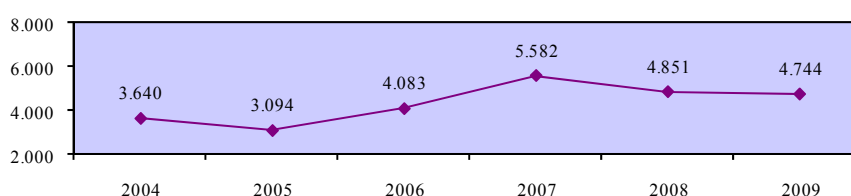

Ρυθμός μεταβολής απασχολούμενου πληθυσμού 15+ χρονών στη μεταφορά και αποθήκευση - γυναίκες

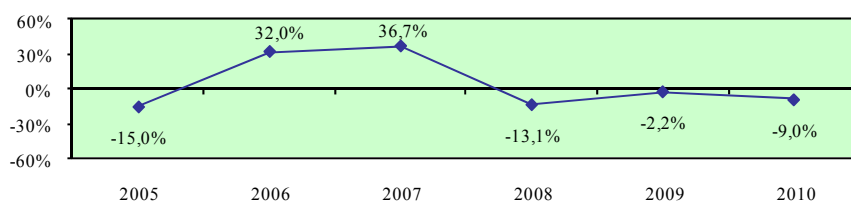

Χάσμα ρυθμών μεταβολής ανδρικού και γυναικείου απασχολούμενου πληθυσμού 15+ χρονών στη μεταφορά και αποθήκευση

Περιγραφή δείκτη και πηγή πληροφοριών

Το χάσμα ρυθμών μεταβολής ανδρικού και γυναικείου απασχολούμενου πληθυσμού 15+ χρονών στη μεταφορά και αποθήκευση υπολογίζεται με την αφαίρεση του ρυθμού μεταβολής απασχολούμενου γυναικείου πληθυσμού 15+ χρονών στη μεταφορά και αποθήκευση από τον αντίστοιχο ρυθμό μεταβολής για τους άνδρες.

$$\text{Χάσμα} = \text{Ρυθμός μεταβολής ανδρών} - \text{Ρυθμός μεταβολής γυναικών}$$

Η πηγή πληροφοριών είναι η Έρευνα Εργατικού Δυναμικού που διεξάγεται από τη Στατιστική Υπηρεσία και αφορά το δεύτερο τρίμηνο του κάθε χρόνου.

Ρυθμός μεταβολής απασχολούμενου πληθυσμού 15+ χρονών στη μεταφορά και αποθήκευση - άνδρες

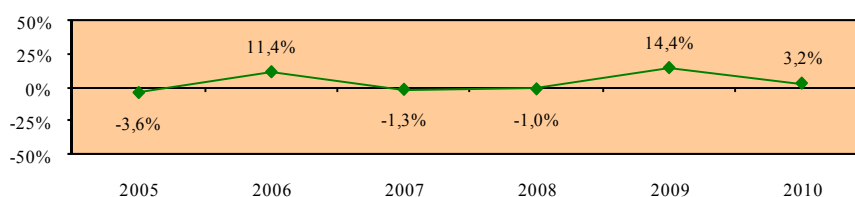

Ρυθμός μεταβολής απασχολούμενου πληθυσμού 15+ χρονών στη μεταφορά και αποθήκευση - γυναίκες

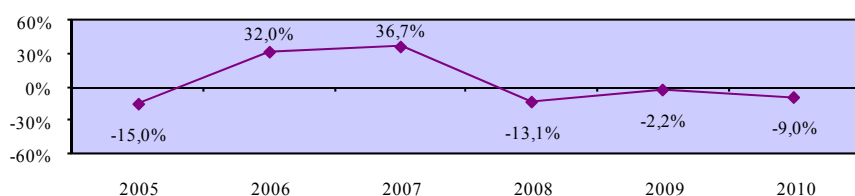

Χάσμα ρυθμών μεταβολής ανδρικού και γυναικείου απασχολούμενου πληθυσμού 15+ χρονών στη μεταφορά και αποθήκευση

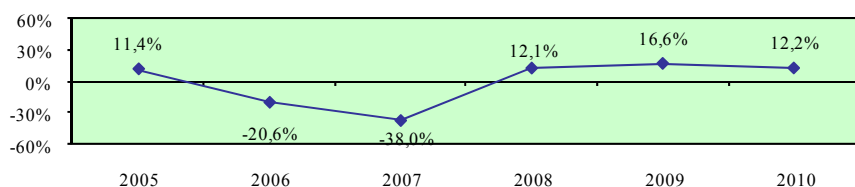

Ρυθμός μεταβολής απασχολούμενου πληθυσμού 15+ χρονών στα ξενοδοχεία και εστιατόρια - σύνολο

Περιγραφή δείκτη και πηγή πληροφοριών

Ο ρυθμός μεταβολής απασχολούμενου πληθυσμού 15+ χρονών στα ξενοδοχεία και εστιατόρια υπολογίζεται με τη διαίρεση της ετήσιας μεταβολής της απασχόλησης 15+ χρονών στα ξενοδοχεία και εστιατόρια με την απασχόληση 15+ χρονών στα ξενοδοχεία και εστιατόρια του προηγούμενου χρόνου.

$$\text{Ρυθμός μεταβολής} = \frac{\text{Ετήσια μεταβολή απασχόλησης 15+ χρονών στα ξενοδοχεία και εστιατόρια}}{\text{Απασχόληση 15+ χρονών στα ξενοδοχεία και εστιατόρια προηγούμενου χρόνου}} \times 100$$

Η πηγή πληροφοριών είναι η Έρευνα Εργατικού Δυναμικού που διεξάγεται από τη Στατιστική Υπηρεσία και αφορά το δεύτερο τρίμηνο του κάθε χρόνου.

Ετήσια μεταβολή απασχόλησης 15+ χρονών στα ξενοδοχεία και εστιατόρια

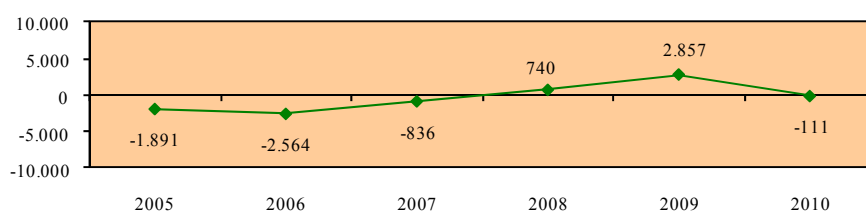

Απασχόληση 15+ χρονών στα ξενοδοχεία και εστιατόρια

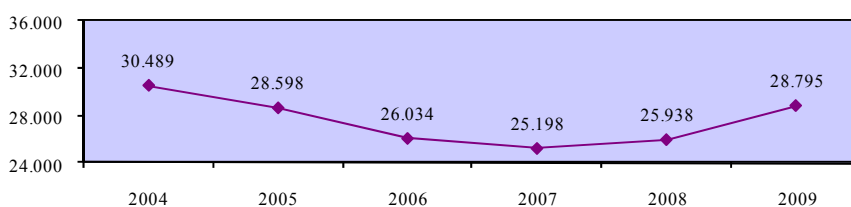

Ρυθμός μεταβολής απασχολούμενου πληθυσμού 15+ χρονών στα ξενοδοχεία και εστιατόρια - σύνολο

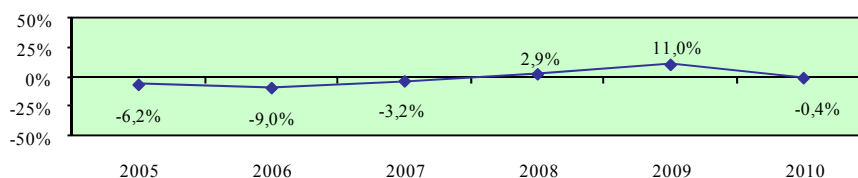

Ρυθμός μεταβολής απασχολούμενου πληθυσμού 15+ χρονών στα ξενοδοχεία και εστιατόρια - άνδρες

Περιγραφή δείκτη και πηγή πληροφοριών

Ο ρυθμός μεταβολής απασχολούμενου ανδρικού πληθυσμού 15+ χρονών στα ξενοδοχεία και εστιατόρια υπολογίζεται με τη διαίρεση της ετήσιας μεταβολής της απασχόλησης ανδρών 15+ χρονών στα ξενοδοχεία και εστιατόρια με την απασχόληση ανδρών 15+ χρονών στα ξενοδοχεία και εστιατόρια του προηγούμενου χρόνου.

$$\text{Ρυθμός μεταβολής} = \frac{\text{Ετήσια μεταβολή απασχόλησης ανδρών 15+ χρονών στα ξενοδοχεία και εστιατόρια}}{\text{Απασχόληση ανδρών 15+ χρονών στα ξενοδοχεία και εστιατόρια προηγούμενου χρόνου}} \times 100$$

Η πηγή πληροφοριών είναι η Έρευνα Εργατικού Δυναμικού που διεξάγεται από τη Στατιστική Υπηρεσία και αφορά το δεύτερο τρίμηνο του κάθε χρόνου.

Ετήσια μεταβολή απασχόλησης ανδρών 15+ χρονών στα ξενοδοχεία και εστιατόρια

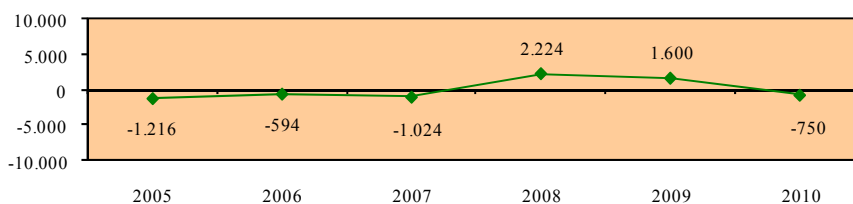

Απασχόληση ανδρών 15+ χρονών στα ξενοδοχεία και εστιατόρια

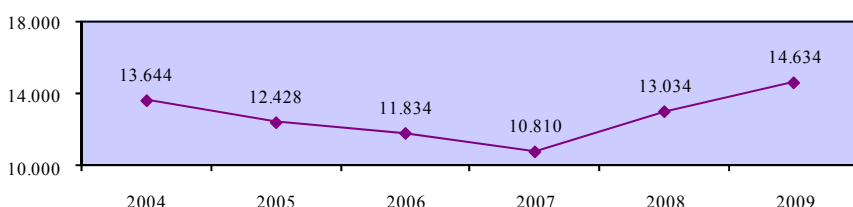

Ρυθμός μεταβολής απασχολούμενου πληθυσμού 15+ χρονών στα ξενοδοχεία και εστιατόρια - άνδρες

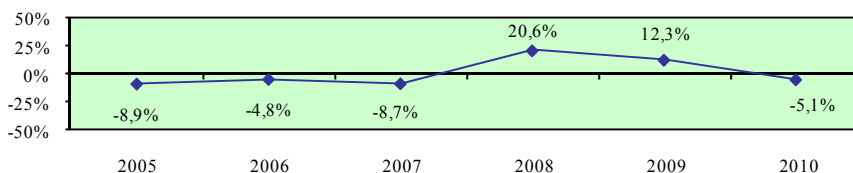

Ρυθμός μεταβολής απασχολούμενου πληθυσμού 15+ χρονών στα ξενοδοχεία και εστιατόρια - γυναίκες

Περιγραφή δείκτη και πηγή πληροφοριών

Ο ρυθμός μεταβολής απασχολούμενου γυναικείου πληθυσμού 15+ χρονών στα ξενοδοχεία και εστιατόρια υπολογίζεται με τη διαίρεση της ετήσιας μεταβολής της απασχόλησης γυναικών 15+ χρονών στα ξενοδοχεία και εστιατόρια με την απασχόληση γυναικών 15+ χρονών στα ξενοδοχεία και εστιατόρια του προηγούμενου χρόνου.

$$\text{Ρυθμός μεταβολής} = \frac{\text{Ετήσια μεταβολή απασχόλησης γυναικών 15+ χρονών στα ξενοδοχεία και εστιατόρια}}{\text{Απασχόληση γυναικών 15+ χρονών στα ξενοδοχεία και εστιατόρια προηγούμενου χρόνου}} \times 100$$

Η πηγή πληροφοριών είναι η Έρευνα Εργατικού Δυναμικού που διεξάγεται από τη Στατιστική Υπηρεσία και αφορά το δεύτερο τρίμηνο του κάθε χρόνου.

Ετήσια μεταβολή απασχόλησης γυναικών 15+ χρονών στα ξενοδοχεία και εστιατόρια

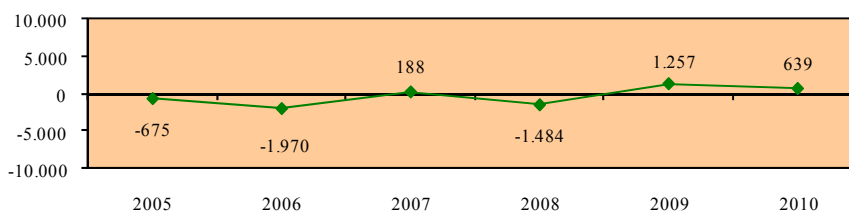

Απασχόληση γυναικών 15+ χρονών στα ξενοδοχεία και εστιατόρια

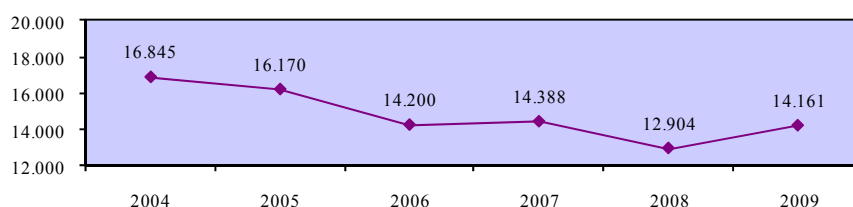

Ρυθμός μεταβολής απασχολούμενου πληθυσμού 15+ χρονών στα ξενοδοχεία και εστιατόρια - γυναίκες

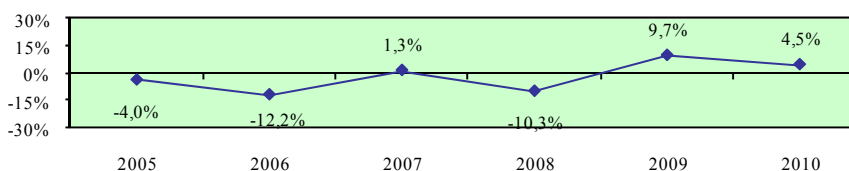

Χάσμα ρυθμών μεταβολής ανδρικού και γυναικείου απασχολούμενου πληθυσμού 15+ χρονών στα ξενοδοχεία και εστιατόρια

Περιγραφή δείκτη και πηγή πληροφοριών

Το χάσμα ρυθμών μεταβολής ανδρικού και γυναικείου απασχολούμενου πληθυσμού 15+ χρονών στα ξενοδοχεία και εστιατόρια υπολογίζεται με την αφαίρεση του ρυθμού μεταβολής απασχολούμενου γυναικείου πληθυσμού 15+ χρονών στα ξενοδοχεία και εστιατόρια από τον αντίστοιχο ρυθμό μεταβολής για τους άνδρες.

$$\text{Χάσμα} = \text{Ρυθμός μεταβολής ανδρών} - \text{Ρυθμός μεταβολής γυναικών}$$

Η πηγή πληροφοριών είναι η Έρευνα Εργατικού Δυναμικού που διεξάγεται από τη Στατιστική Υπηρεσία και αφορά το δεύτερο τρίμηνο του κάθε χρόνου.

Ρυθμός μεταβολής απασχολούμενου πληθυσμού 15+ χρονών στα ξενοδοχεία και εστιατόρια - άνδρες

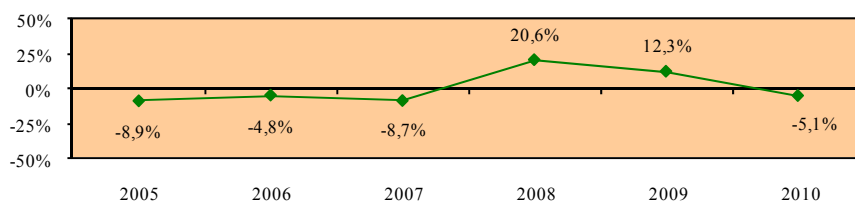

Ρυθμός μεταβολής απασχολούμενου πληθυσμού 15+ χρονών στα ξενοδοχεία και εστιατόρια - γυναίκες

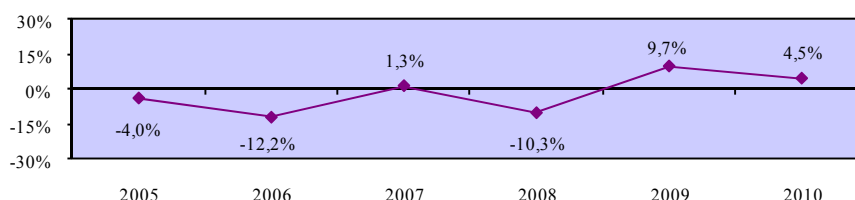

Χάσμα ρυθμών μεταβολής ανδρικού και γυναικείου απασχολούμενου πληθυσμού 15+ χρονών στα ξενοδοχεία και εστιατόρια

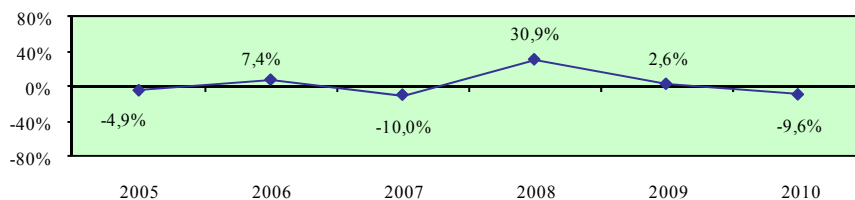

Ρυθμός μεταβολής απασχολούμενου πληθυσμού 15+ χρονών στην ενημέρωση και επικοινωνία - σύνολο

Περιγραφή δείκτη και πηγή πληροφοριών

Ο ρυθμός μεταβολής απασχολούμενου πληθυσμού 15+ χρονών στην ενημέρωση και επικοινωνία υπολογίζεται με τη διαίρεση της ετήσιας μεταβολής της απασχόλησης 15+ χρονών στην ενημέρωση και επικοινωνία με την απασχόληση 15+ χρονών στην ενημέρωση και επικοινωνία του προηγούμενου χρόνου.

$$\text{Ρυθμός μεταβολής} = \frac{\text{Ετήσια μεταβολή απασχόλησης 15+ χρονών στην ενημέρωση και επικοινωνία}}{\text{Απασχόληση 15+ χρονών στην ενημέρωση και επικοινωνία προηγούμενου χρόνου}} \times 100$$

Η πηγή πληροφοριών είναι η Έρευνα Εργατικού Δυναμικού που διεξάγεται από τη Στατιστική Υπηρεσία και αφορά το δεύτερο τρίμηνο του κάθε χρόνου.

Ετήσια μεταβολή απασχόλησης 15+ χρονών στην ενημέρωση και επικοινωνία

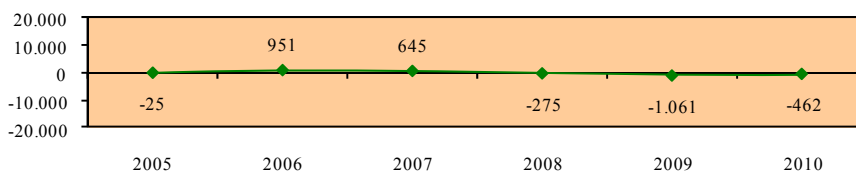

Απασχόληση 15+ χρονών στην ενημέρωση και επικοινωνία

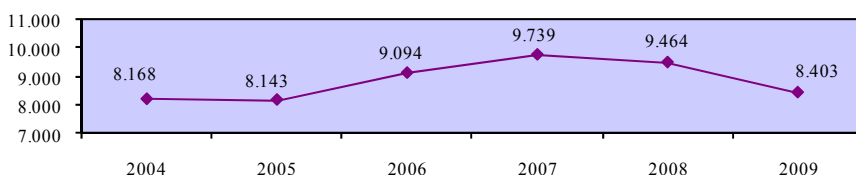

Ρυθμός μεταβολής απασχολούμενου πληθυσμού 15+ χρονών στην ενημέρωση και επικοινωνία - σύνολο

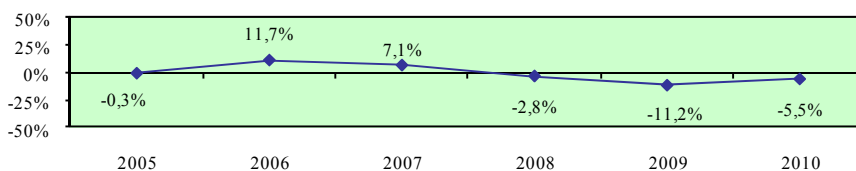

Ρυθμός μεταβολής απασχολούμενου πληθυσμού 15+ χρονών στην ενημέρωση και επικοινωνία - άνδρες

Περιγραφή δείκτη και πηγή πληροφοριών

Ο ρυθμός μεταβολής απασχολούμενου ανδρικού πληθυσμού 15+ χρονών στην ενημέρωση και επικοινωνία υπολογίζεται με τη διαίρεση της ετήσιας μεταβολής της απασχόλησης ανδρών 15+ χρονών στην ενημέρωση και επικοινωνία με την απασχόληση ανδρών 15+ χρονών στην ενημέρωση και επικοινωνία του προηγούμενου χρόνου.

$$\text{Ρυθμός μεταβολής} = \frac{\text{Ετήσια μεταβολή απασχόλησης ανδρών 15+ χρονών στην ενημέρωση και επικοινωνία}}{\text{Απασχόληση ανδρών 15+ χρονών στην ενημέρωση και επικοινωνία προηγούμενου χρόνου}} \times 100$$

Η πηγή πληροφοριών είναι η Έρευνα Εργατικού Δυναμικού που διεξάγεται από τη Στατιστική Υπηρεσία και αφορά το δεύτερο τρίμηνο του κάθε χρόνου.

Ετήσια μεταβολή απασχόλησης ανδρών 15+ χρονών στην ενημέρωση και επικοινωνία

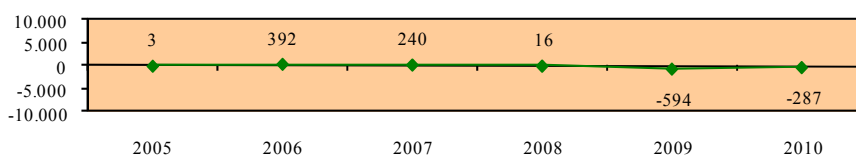

Απασχόληση ανδρών 15+ χρονών στην ενημέρωση και επικοινωνία

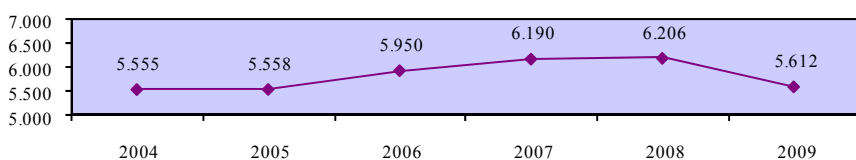

Ρυθμός μεταβολής απασχολούμενου πληθυσμού 15+ χρονών στην ενημέρωση και επικοινωνία - άνδρες

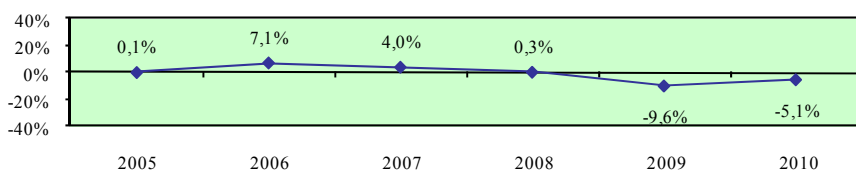

Ρυθμός μεταβολής απασχολούμενου πληθυσμού 15+ χρονών στην ενημέρωση και επικοινωνία - γυναίκες

Περιγραφή δείκτη και πηγή πληροφοριών

Ο ρυθμός μεταβολής απασχολούμενου γυναικείου πληθυσμού 15+ χρονών στην ενημέρωση και επικοινωνία υπολογίζεται με τη διαίρεση της ετήσιας μεταβολής της απασχόλησης γυναικών 15+ χρονών στην ενημέρωση και επικοινωνία με την απασχόληση γυναικών 15+ χρονών στην ενημέρωση και επικοινωνία του προηγούμενου χρόνου.

$$\text{Ρυθμός μεταβολής} = \frac{\text{Ετήσια μεταβολή απασχόλησης γυναικών 15+ χρονών στην ενημέρωση και επικοινωνία}}{\text{Απασχόληση γυναικών 15+ χρονών στην ενημέρωση και επικοινωνία προηγούμενου χρόνου}} \times 100$$

Η πηγή πληροφοριών είναι η Έρευνα Εργατικού Δυναμικού που διεξάγεται από τη Στατιστική Υπηρεσία και αφορά το δεύτερο τρίμηνο του κάθε χρόνου.

Ετήσια μεταβολή απασχόλησης γυναικών 15+ χρονών στην ενημέρωση και επικοινωνία

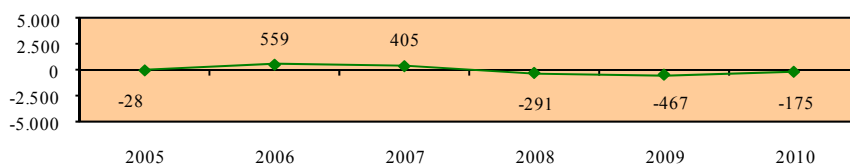

Απασχόληση γυναικών 15+ χρονών στην ενημέρωση και επικοινωνία

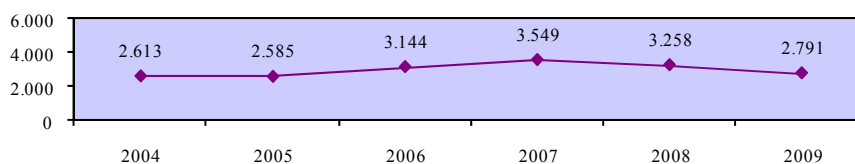

Ρυθμός μεταβολής απασχολούμενου πληθυσμού 15+ χρονών στην ενημέρωση και επικοινωνία - γυναίκες

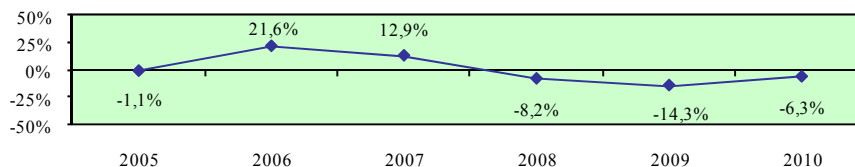

Χάσμα ρυθμών μεταβολής ανδρικού και γυναικείου απασχολούμενου πληθυσμού 15+ χρονών στην ενημέρωση και επικοινωνία

Περιγραφή δείκτη και πηγή πληροφοριών

Το χάσμα ρυθμών μεταβολής ανδρικού και γυναικείου απασχολούμενου πληθυσμού 15+ χρονών στην ενημέρωση και επικοινωνία υπολογίζεται με την αφαίρεση του ρυθμού μεταβολής απασχολούμενου γυναικείου πληθυσμού 15+ χρονών στην ενημέρωση και επικοινωνία από τον αντίστοιχο ρυθμό μεταβολής για τους άνδρες.

$$\text{Χάσμα} = \text{Ρυθμός μεταβολής ανδρών} - \text{Ρυθμός μεταβολής γυναικών}$$

Η πηγή πληροφοριών είναι η Έρευνα Εργατικού Δυναμικού που διεξάγεται από τη Στατιστική Υπηρεσία και αφορά το δεύτερο τρίμηνο του κάθε χρόνου.

Ρυθμός μεταβολής απασχολούμενου πληθυσμού 15+ χρονών στην ενημέρωση και επικοινωνία - άνδρες

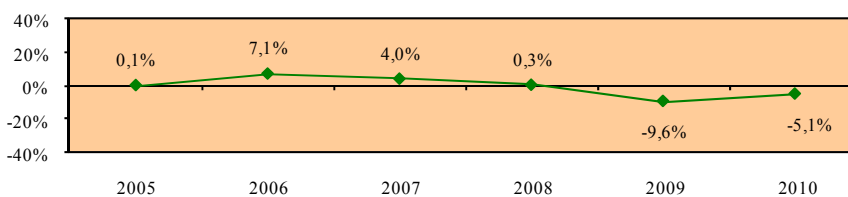

Ρυθμός μεταβολής απασχολούμενου πληθυσμού 15+ χρονών στην ενημέρωση και επικοινωνία - γυναίκες

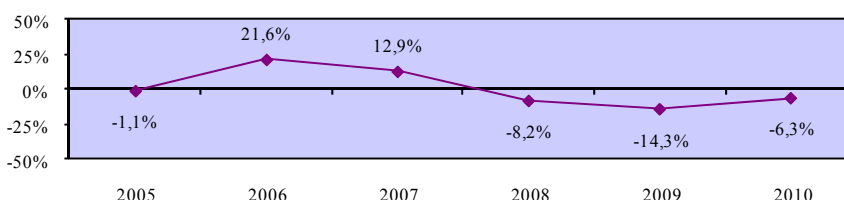

Χάσμα ρυθμών μεταβολής ανδρικού και γυναικείου απασχολούμενου πληθυσμού 15+ χρονών στην ενημέρωση και επικοινωνία

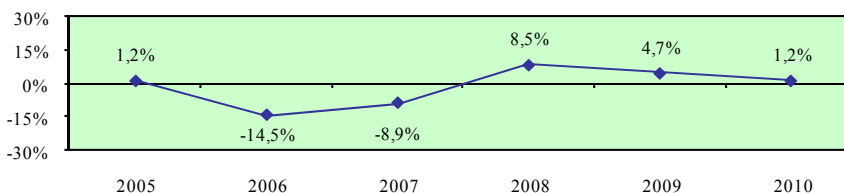

Ρυθμός μεταβολής απασχολούμενου πληθυσμού 15+ χρονών στους χρηματοπιστωτικούς οργανισμούς - σύνολο

Περιγραφή δείκτη και πηγή πληροφοριών

Ο ρυθμός μεταβολής απασχολούμενου πληθυσμού 15+ χρονών στους χρηματοπιστωτικούς οργανισμούς υπολογίζεται με τη διαίρεση της ετήσιας μεταβολής της απασχόλησης 15+ χρονών στους χρηματοπιστωτικούς οργανισμούς με την απασχόληση 15+ χρονών στους χρηματοπιστωτικούς οργανισμούς του προηγούμενου χρόνου.

$$\text{Ρυθμός μεταβολής} = \frac{\text{Ετήσια μεταβολή απασχόλησης 15+ χρονών στους χρηματοπιστωτικούς οργανισμούς}}{\text{Απασχόληση 15+ χρονών στους χρηματοπιστωτικούς οργανισμούς προηγούμενου χρόνου}} \times 100$$

Η πηγή πληροφοριών είναι η Έρευνα Εργατικού Δυναμικού που διεξάγεται από τη Στατιστική Υπηρεσία και αφορά το δεύτερο τρίμηνο του κάθε χρόνου.

Ετήσια μεταβολή απασχόλησης 15+ χρονών στους χρηματοπιστωτικούς οργανισμούς

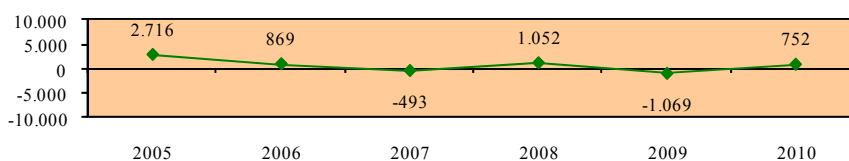

Απασχόληση 15+ χρονών στους χρηματοπιστωτικούς οργανισμούς

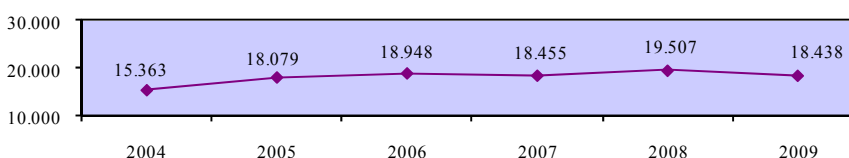

Ρυθμός μεταβολής απασχολούμενου πληθυσμού 15+ χρονών στους χρηματοπιστωτικούς οργανισμούς - σύνολο

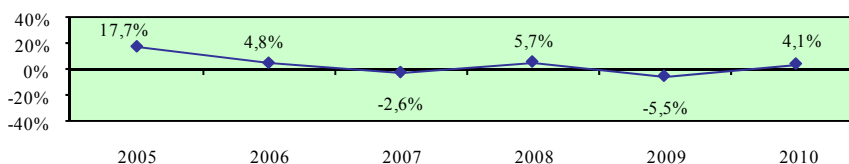

Ρυθμός μεταβολής απασχολούμενου πληθυσμού 15+ χρονών στους χρηματοπιστωτικούς οργανισμούς - άνδρες

Περιγραφή δείκτη και πηγή πληροφοριών

Ο ρυθμός μεταβολής απασχολούμενου ανδρικού πληθυσμού 15+ χρονών στους χρηματοπιστωτικούς οργανισμούς υπολογίζεται με τη διαίρεση της ετήσιας μεταβολής της απασχόλησης ανδρών 15+ χρονών στους χρηματοπιστωτικούς οργανισμούς με την απασχόληση ανδρών 15+ χρονών στους χρηματοπιστωτικούς οργανισμούς του προηγούμενου χρόνου.

$$\text{Ρυθμός μεταβολής} = \frac{\text{Ετήσια μεταβολή απασχόλησης ανδρών 15+ χρονών στους χρηματοπιστωτικούς οργανισμούς}}{\text{Απασχόληση ανδρών 15+ χρονών στους χρηματοπιστωτικούς οργανισμούς προηγούμενου χρόνου}} \times 100$$

Η πηγή πληροφοριών είναι η Έρευνα Εργατικού Δυναμικού που διεξάγεται από τη Στατιστική Υπηρεσία και αφορά το δεύτερο τρίμηνο του κάθε χρόνου.

Ετήσια μεταβολή απασχόλησης ανδρών 15+ χρονών στους χρηματοπιστωτικούς οργανισμούς

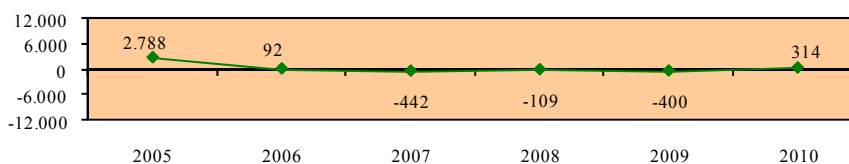

Απασχόληση ανδρών 15+ χρονών στους χρηματοπιστωτικούς οργανισμούς

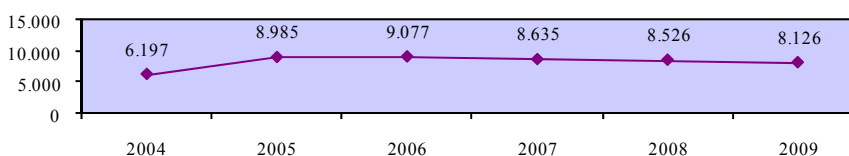

Ρυθμός μεταβολής απασχολούμενου πληθυσμού 15+ χρονών στους χρηματοπιστωτικούς οργανισμούς - άνδρες

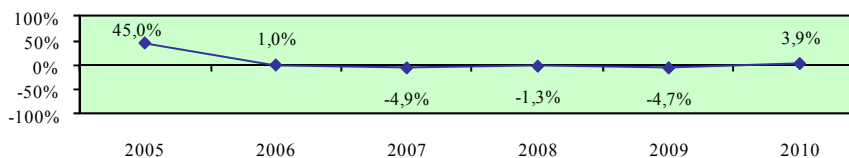

Ρυθμός μεταβολής απασχολούμενου πληθυσμού 15+ χρονών στους χρηματοπιστωτικούς οργανισμούς - γυναίκες

Περιγραφή δείκτη και πηγή πληροφοριών

Ο ρυθμός μεταβολής απασχολούμενου γυναικείου πληθυσμού 15+ χρονών στους χρηματοπιστωτικούς οργανισμούς υπολογίζεται με τη διαίρεση της ετήσιας μεταβολής της απασχόλησης γυναικών 15+ χρονών στους χρηματοπιστωτικούς οργανισμούς με την απασχόληση γυναικών 15+ χρονών στους χρηματοπιστωτικούς οργανισμούς του προηγούμενου χρόνου.

$$\text{Ρυθμός μεταβολής} = \frac{\text{Ετήσια μεταβολή απασχόλησης γυναικών 15+ χρονών στους χρηματοπιστωτικούς οργανισμούς}}{\text{Απασχόληση γυναικών 15+ χρονών στους χρηματοπιστωτικούς οργανισμούς προηγούμενου χρόνου}} \times 100$$

Η πηγή πληροφοριών είναι η Έρευνα Εργατικού Δυναμικού που διεξάγεται από τη Στατιστική Υπηρεσία και αφορά το δεύτερο τρίμηνο του κάθε χρόνου.

Ετήσια μεταβολή απασχόλησης γυναικών 15+ χρονών στους χρηματοπιστωτικούς οργανισμούς

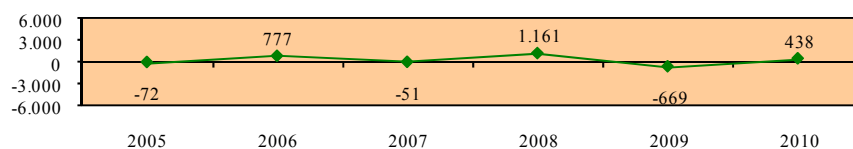

Απασχόληση γυναικών 15+ χρονών στους χρηματοπιστωτικούς οργανισμούς

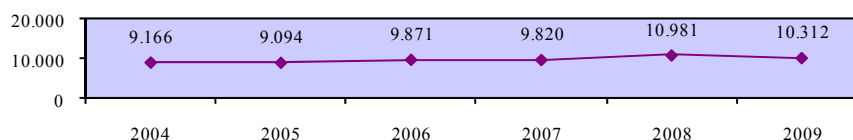

Ρυθμός μεταβολής απασχολούμενου πληθυσμού 15+ χρονών στους χρηματοπιστωτικούς οργανισμούς - γυναίκες

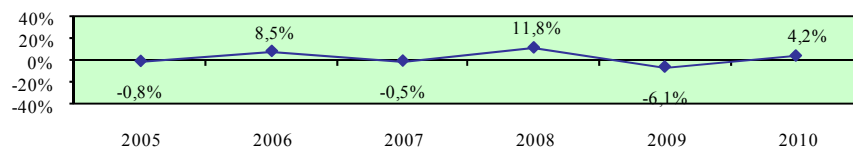

Χάσμα ρυθμών μεταβολής ανδρικού και γυναικείου απασχολούμενου πληθυσμού 15+ χρονών στους χρηματοπιστωτικούς οργανισμούς

Περιγραφή δείκτη και πηγή πληροφοριών

Το χάσμα ρυθμών μεταβολής ανδρικού και γυναικείου απασχολούμενου πληθυσμού 15+ χρονών στους χρηματοπιστωτικούς οργανισμούς υπολογίζεται με την αφαίρεση του ρυθμού μεταβολής απασχολούμενου γυναικείου πληθυσμού 15+ χρονών στους χρηματοπιστωτικούς οργανισμούς από τον αντίστοιχο ρυθμό μεταβολής για τους άνδρες.

$$\text{Χάσμα} = \text{Ρυθμός μεταβολής ανδρών} - \text{Ρυθμός μεταβολής γυναικών}$$

Η πηγή πληροφοριών είναι η Έρευνα Εργατικού Δυναμικού που διεξάγεται από τη Στατιστική Υπηρεσία και αφορά το δεύτερο τρίμηνο του κάθε χρόνου.

Ρυθμός μεταβολής απασχολούμενου πληθυσμού 15+ χρονών στους χρηματοπιστωτικούς οργανισμούς - άνδρες

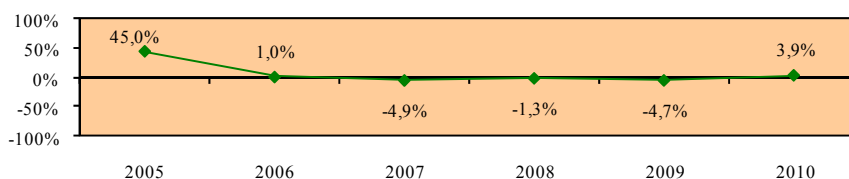

Ρυθμός μεταβολής απασχολούμενου πληθυσμού 15+ χρονών στους χρηματοπιστωτικούς οργανισμούς - γυναίκες



Χάσμα ρυθμών μεταβολής ανδρικού και γυναικείου απασχολούμενου πληθυσμού 15+ χρονών στους χρηματοπιστωτικούς οργανισμούς

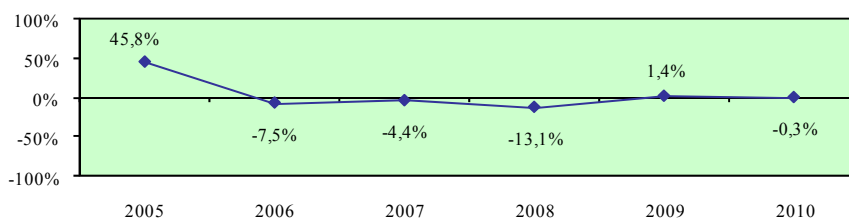

Ρυθμός μεταβολής απασχολούμενου πληθυσμού 15+ χρονών στη διαχείριση ακίνητης περιουσίας - σύνολο

Περιγραφή δείκτη και πηγή πληροφοριών

Ο ρυθμός μεταβολής απασχολούμενου πληθυσμού 15+ χρονών στη διαχείριση ακίνητης περιουσίας υπολογίζεται με τη διαίρεση της ετήσιας μεταβολής της απασχόλησης 15+ χρονών στη διαχείριση ακίνητης περιουσίας με την απασχόληση 15+ χρονών στη διαχείριση ακίνητης περιουσίας του προηγούμενου χρόνου.

$$\text{Ρυθμός μεταβολής} = \frac{\text{Ετήσια μεταβολή απασχόλησης 15+ χρονών στη διαχείριση ακίνητης περιουσίας}}{\text{Απασχόληση 15+ χρονών στη διαχείριση ακίνητης περιουσίας προηγούμενου χρόνου}} \times 100$$

Η πηγή πληροφοριών είναι η Έρευνα Εργατικού Δυναμικού που διεξάγεται από τη Στατιστική Υπηρεσία και αφορά το δεύτερο τρίμηνο του κάθε χρόνου.

Ετήσια μεταβολή απασχόλησης 15+ χρονών στη διαχείριση ακίνητης περιουσίας

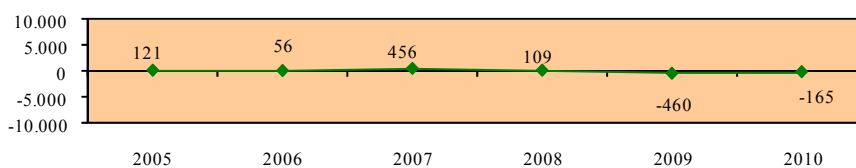

Απασχόληση 15+ χρονών στη διαχείριση ακίνητης περιουσίας

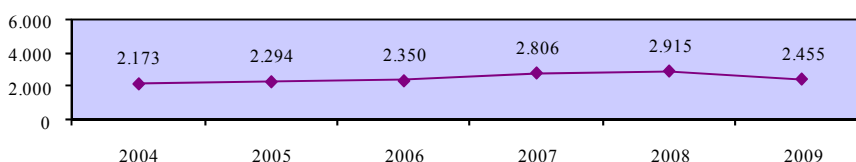

Ρυθμός μεταβολής απασχολούμενου πληθυσμού 15+ χρονών στη διαχείριση ακίνητης περιουσίας - σύνολο

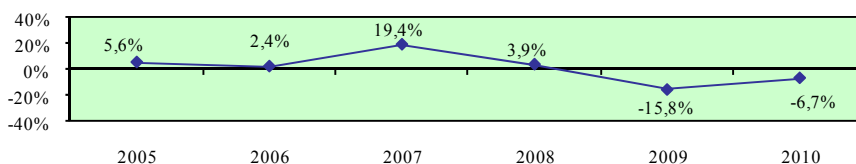

Ρυθμός μεταβολής απασχολούμενου πληθυσμού 15+ χρονών στη διαχείριση ακίνητης περιουσίας - άνδρες

Περιγραφή δείκτη και πηγή πληροφοριών

Ο ρυθμός μεταβολής απασχολούμενου ανδρικού πληθυσμού 15+ χρονών στη διαχείριση ακίνητης περιουσίας υπολογίζεται με τη διαίρεση της ετήσιας μεταβολής της απασχόλησης ανδρών 15+ χρονών στη διαχείριση ακίνητης περιουσίας με την απασχόληση ανδρών 15+ χρονών στη διαχείριση ακίνητης περιουσίας του προηγούμενου χρόνου.

$$\text{Ρυθμός μεταβολής} = \frac{\text{Ετήσια μεταβολή απασχόλησης ανδρών 15+ χρονών στη διαχείριση ακίνητης περιουσίας}}{\text{Απασχόληση ανδρών 15+ χρονών στη διαχείριση ακίνητης περιουσίας προηγούμενου χρόνου}} \times 100$$

Η πηγή πληροφοριών είναι η Έρευνα Εργατικού Δυναμικού που διεξάγεται από τη Στατιστική Υπηρεσία και αφορά το δεύτερο τρίμηνο του κάθε χρόνου.

Ετήσια μεταβολή απασχόλησης ανδρών 15+ χρονών στη διαχείριση ακίνητης περιουσίας

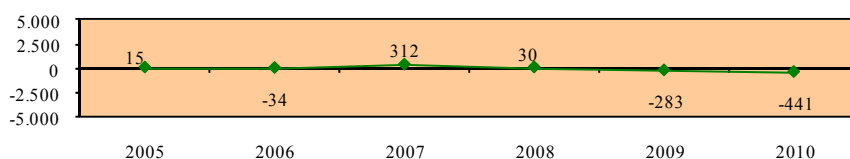

Απασχόληση ανδρών 15+ χρονών στη διαχείριση ακίνητης περιουσίας

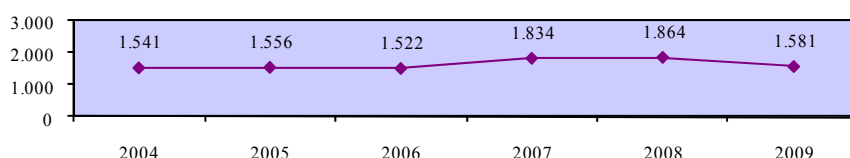

Ρυθμός μεταβολής απασχολούμενου πληθυσμού 15+ χρονών στη διαχείριση ακίνητης περιουσίας - άνδρες

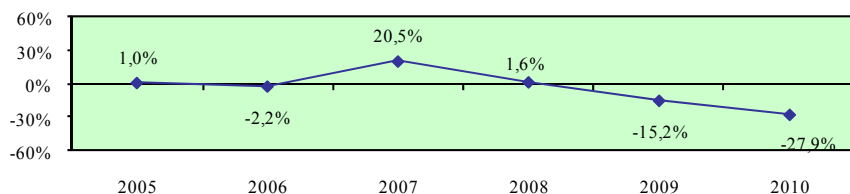

**Ρυθμός μεταβολής απασχολούμενου πληθυσμού
15+ χρονών στη διαχείριση ακίνητης περιουσίας - γυναίκες**

Περιγραφή δείκτη και πηγή πληροφοριών

Ο ρυθμός μεταβολής απασχολούμενου γυναικείου πληθυσμού 15+ χρονών στη διαχείριση ακίνητης περιουσίας υπολογίζεται με τη διαίρεση της ετήσιας μεταβολής της απασχόλησης γυναικών 15+ χρονών στη διαχείριση ακίνητης περιουσίας με την απασχόληση γυναικών 15+ χρονών στη διαχείριση ακίνητης περιουσίας του προηγούμενου χρόνου.

$$\text{Ρυθμός μεταβολής} = \frac{\text{Ετήσια μεταβολή απασχόλησης γυναικών 15+ χρονών στη διαχείριση ακίνητης περιουσίας}}{\text{Απασχόληση γυναικών 15+ χρονών στη διαχείριση ακίνητης περιουσίας προηγούμενου χρόνου}} \times 100$$

Η πηγή πληροφοριών είναι η Έρευνα Εργατικού Δυναμικού που διεξάγεται από τη Στατιστική Υπηρεσία και αφορά το δεύτερο τρίμηνο του κάθε χρόνου.

Ετήσια μεταβολή απασχόλησης γυναικών 15+ χρονών στη διαχείριση ακίνητης περιουσίας

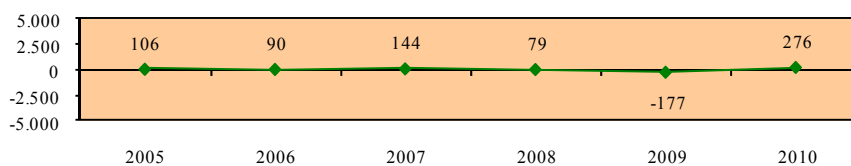

Απασχόληση γυναικών 15+ χρονών στη διαχείριση ακίνητης περιουσίας

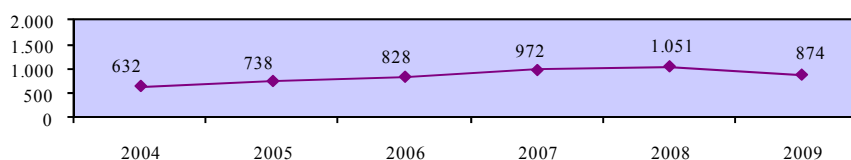

Ρυθμός μεταβολής απασχολούμενου πληθυσμού 15+ χρονών στη διαχείριση ακίνητης περιουσίας - γυναίκες

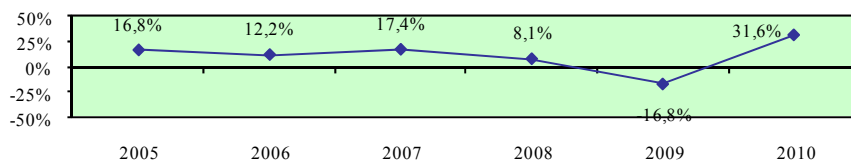

Χάσμα ρυθμών μεταβολής ανδρικού και γυναικείου απασχολούμενου πληθυσμού 15+ χρονών στη διαχείριση ακίνητης περιουσίας

Περιγραφή δείκτη και πηγή πληροφοριών

Το χάσμα ρυθμών μεταβολής ανδρικού και γυναικείου απασχολούμενου πληθυσμού 15+ χρονών στη διαχείριση ακίνητης περιουσίας υπολογίζεται με την αφαίρεση του ρυθμού μεταβολής απασχολούμενου γυναικείου πληθυσμού 15+ χρονών στη διαχείριση ακίνητης περιουσίας από τον αντίστοιχο ρυθμό μεταβολής για τους άνδρες.

$$\text{Χάσμα} = \text{Ρυθμός μεταβολής ανδρών} - \text{Ρυθμός μεταβολής γυναικών}$$

Η πηγή πληροφοριών είναι η Έρευνα Εργατικού Δυναμικού που διεξάγεται από τη Στατιστική Υπηρεσία και αφορά το δεύτερο τρίμηνο του κάθε χρόνου.

Ρυθμός μεταβολής απασχολούμενου πληθυσμού 15+ χρονών στη διαχείριση ακίνητης περιουσίας - άνδρες

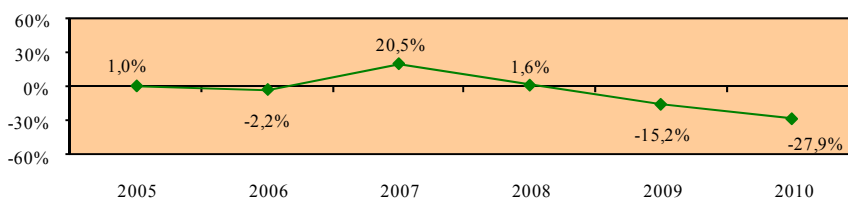

Ρυθμός μεταβολής απασχολούμενου πληθυσμού 15+ χρονών στη διαχείριση ακίνητης περιουσίας - γυναίκες

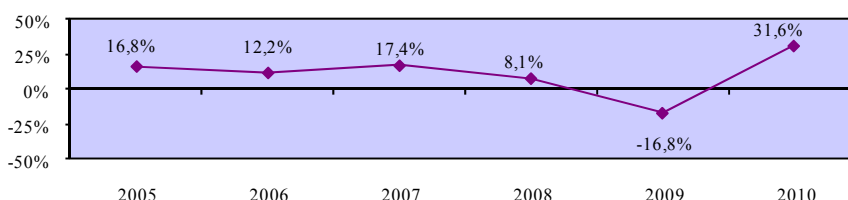

Χάσμα ρυθμών μεταβολής ανδρικού και γυναικείου απασχολούμενου πληθυσμού 15+ χρονών στη διαχείριση ακίνητης περιουσίας

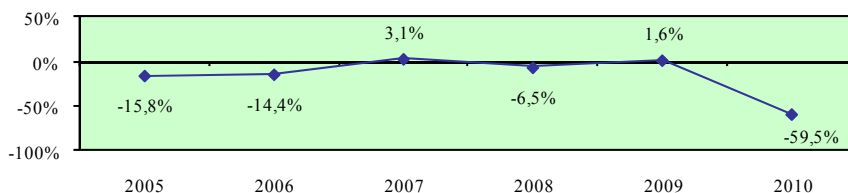

Ρυθμός μεταβολής απασχολούμενου πληθυσμού 15+ χρονών στις επαγγελματικές, επιστημονικές και τεχνικές δραστηριότητες – σύνολο

Περιγραφή δείκτη και πηγή πληροφοριών

Ο ρυθμός μεταβολής απασχολούμενου πληθυσμού 15+ χρονών στις επαγγελματικές, επιστημονικές και τεχνικές δραστηριότητες υπολογίζεται με τη διαίρεση της ετήσιας μεταβολής της απασχόλησης 15+ χρονών στις επαγγελματικές, επιστημονικές και τεχνικές δραστηριότητες με την απασχόληση 15+ χρονών στις επαγγελματικές, επιστημονικές και τεχνικές δραστηριότητες του προηγούμενου χρόνου.

$$\text{Ρυθμός μεταβολής} = \frac{\text{Ετήσια μεταβολή απασχόλησης 15+ χρονών στις επαγγελματικές, επιστημονικές και τεχνικές δραστηριότητες}}{\text{Απασχόληση 15+ χρονών στις επαγγελματικές, επιστημονικές και τεχνικές δραστηριότητες προηγούμενου χρόνου}} \times 100$$

Η πηγή πληροφοριών είναι η Έρευνα Εργατικού Δυναμικού που διεξάγεται από τη Στατιστική Υπηρεσία και αφορά το δεύτερο τρίμηνο του κάθε χρόνου.

Ετήσια μεταβολή απασχόλησης 15+ χρονών στις επαγγελματικές, επιστημονικές και τεχνικές δραστηριότητες

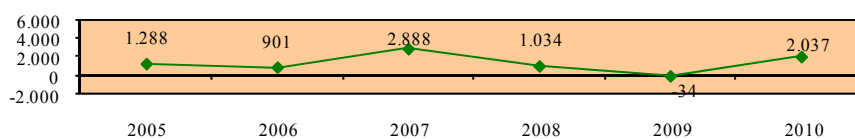

Απασχόληση 15+ χρονών στις επαγγελματικές, επιστημονικές και τεχνικές δραστηριότητες

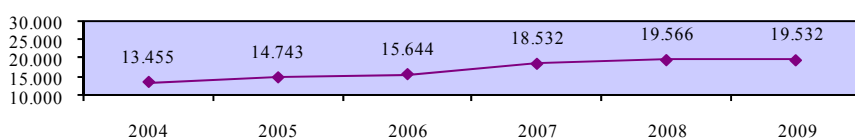

Ρυθμός μεταβολής απασχολούμενου πληθυσμού 15+ χρονών στις επαγγελματικές, επιστημονικές και τεχνικές δραστηριότητες - σύνολο

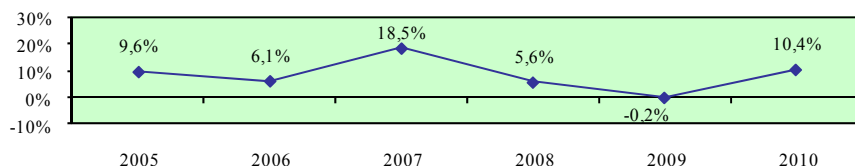

Ρυθμός μεταβολής απασχολούμενου πληθυσμού 15+ χρονών στις επαγγελματικές, επιστημονικές και τεχνικές δραστηριότητες – άνδρες

Περιγραφή δείκτη και πηγή πληροφοριών

Ο ρυθμός μεταβολής απασχολούμενου ανδρικού πληθυσμού 15+ χρονών στις επαγγελματικές, επιστημονικές και τεχνικές δραστηριότητες υπολογίζεται με τη διαίρεση της ετήσιας μεταβολής της απασχόλησης ανδρών 15+ χρονών στις επαγγελματικές, επιστημονικές και τεχνικές δραστηριότητες με την απασχόληση ανδρών 15+ χρονών στις επαγγελματικές, επιστημονικές και τεχνικές δραστηριότητες του προηγούμενου χρόνου.

$$\text{Ρυθμός μεταβολής} = \frac{\text{Ετήσια μεταβολή απασχόλησης ανδρών 15+ χρονών στις επαγγελματικές, επιστημονικές και τεχνικές δραστηριότητες}}{\text{Απασχόληση ανδρών 15+ χρονών στις επαγγελματικές, επιστημονικές και τεχνικές δραστηριότητες προηγούμενου χρόνου}} \times 100$$

Η πηγή πληροφοριών είναι η Έρευνα Εργατικού Δυναμικού που διεξάγεται από τη Στατιστική Υπηρεσία και αφορά το δεύτερο τρίμηνο του κάθε χρόνου.

Ετήσια μεταβολή απασχόλησης ανδρών 15+ χρονών στις επαγγελματικές, επιστημονικές και τεχνικές δραστηριότητες

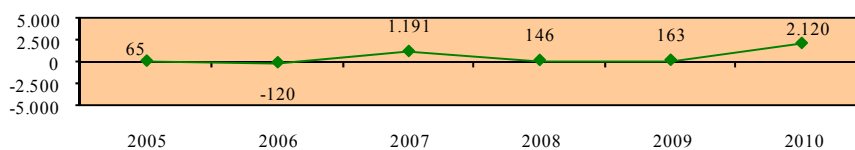

Απασχόληση ανδρών 15+ χρονών στις επαγγελματικές, επιστημονικές και τεχνικές δραστηριότητες

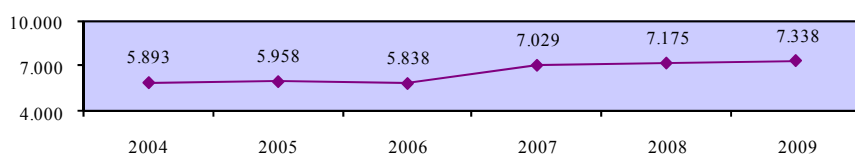

Ρυθμός μεταβολής απασχολούμενου πληθυσμού 15+ χρονών στις επαγγελματικές, επιστημονικές και τεχνικές δραστηριότητες - άνδρες

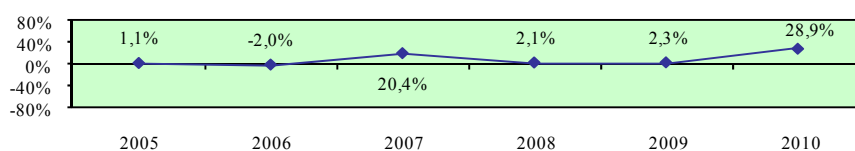

Ρυθμός μεταβολής απασχολούμενου πληθυσμού 15+ χρονών στις επαγγελματικές, επιστημονικές και τεχνικές δραστηριότητες- γυναίκες

Περιγραφή δείκτη και πηγή πληροφοριών

Ο ρυθμός μεταβολής απασχολούμενου γυναικείου πληθυσμού 15+ χρονών στις επαγγελματικές, επιστημονικές και τεχνικές δραστηριότητες υπολογίζεται με τη διαίρεση της ετήσιας μεταβολής της απασχόλησης γυναικών 15+ χρονών στις επαγγελματικές, επιστημονικές και τεχνικές δραστηριότητες με την απασχόληση γυναικών 15+ χρονών στις επαγγελματικές, επιστημονικές και τεχνικές δραστηριότητες του προηγούμενου χρόνου.

$$\text{Ρυθμός μεταβολής} = \frac{\text{Ετήσια μεταβολή απασχόλησης γυναικών 15+ χρονών στις επαγγελματικές, επιστημονικές και τεχνικές δραστηριότητες}}{\text{Απασχόληση γυναικών 15+ χρονών στις επαγγελματικές, επιστημονικές και τεχνικές δραστηριότητες προηγούμενου χρόνου}} \times 100$$

Η πηγή πληροφοριών είναι η Έρευνα Εργατικού Δυναμικού που διεξάγεται από τη Στατιστική Υπηρεσία και αφορά το δεύτερο τρίμηνο του κάθε χρόνου.

Ετήσια μεταβολή απασχόλησης γυναικών 15+ χρονών στις επαγγελματικές, επιστημονικές και τεχνικές δραστηριότητες

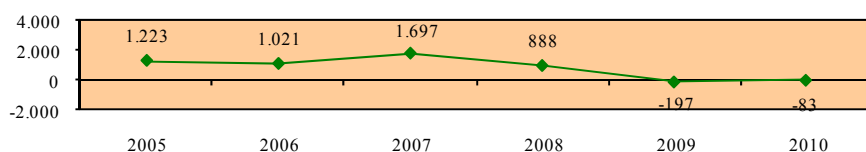

Απασχόληση γυναικών 15+ χρονών στις επαγγελματικές, επιστημονικές και τεχνικές δραστηριότητες

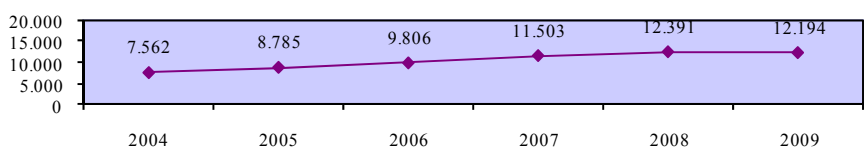

Ρυθμός μεταβολής απασχολούμενου πληθυσμού 15+ χρονών στις επαγγελματικές, επιστημονικές και τεχνικές δραστηριότητες - γυναίκες

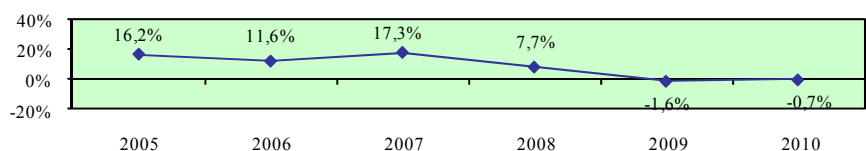

Χάσμα ρυθμών μεταβολής ανδρικού και γυναικείου απασχολούμενου πληθυσμού 15+ χρονών στις επαγγελματικές, επιστημονικές και τεχνικές δραστηριότητες

Περιγραφή δείκτη και πηγή πληροφοριών

Το χάσμα ρυθμών μεταβολής ανδρικού και γυναικείου απασχολούμενου πληθυσμού 15+ χρονών στις επαγγελματικές, επιστημονικές και τεχνικές δραστηριότητες υπολογίζεται με την αφαίρεση του ρυθμού μεταβολής απασχολούμενου γυναικείου πληθυσμού 15+ χρονών στις επαγγελματικές, επιστημονικές και τεχνικές δραστηριότητες από τον αντίστοιχο ρυθμό μεταβολής για τους άνδρες.

$$\text{Χάσμα} = \text{Ρυθμός μεταβολής ανδρών} - \text{Ρυθμός μεταβολής γυναικών}$$

Η πηγή πληροφοριών είναι η Έρευνα Εργατικού Δυναμικού που διεξάγεται από τη Στατιστική Υπηρεσία και αφορά το δεύτερο τρίμηνο του κάθε χρόνου.

Ρυθμός μεταβολής απασχολούμενου πληθυσμού 15+ χρονών στις επαγγελματικές, επιστημονικές και τεχνικές δραστηριότητες - άνδρες

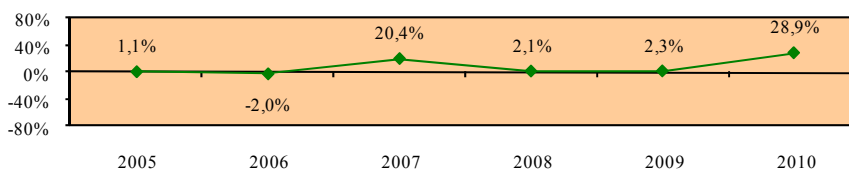

Ρυθμός μεταβολής απασχολούμενου πληθυσμού 15+ χρονών στις επαγγελματικές, επιστημονικές και τεχνικές δραστηριότητες - γυναίκες

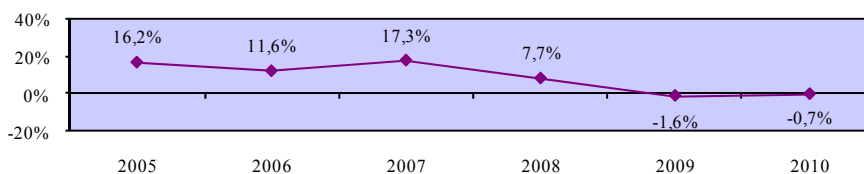

Χάσμα ρυθμών μεταβολής ανδρικού και γυναικείου απασχολούμενου πληθυσμού 15+ χρονών στις επαγγελματικές, επιστημονικές και τεχνικές δραστηριότητες

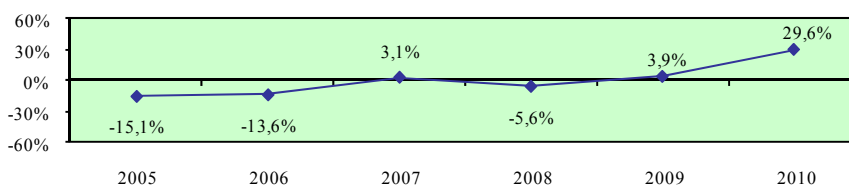

Ρυθμός μεταβολής απασχολούμενου πληθυσμού 15+ χρονών στις διοικητικές και υποστηρικτικές δραστηριότητες - σύνολο

Περιγραφή δείκτη και πηγή πληροφοριών

Ο ρυθμός μεταβολής απασχολούμενου πληθυσμού 15+ χρονών στις διοικητικές και υποστηρικτικές δραστηριότητες υπολογίζεται με τη διαίρεση της ετήσιας μεταβολής της απασχόλησης 15+ χρονών στις διοικητικές και υποστηρικτικές δραστηριότητες με την απασχόληση 15+ χρονών στις διοικητικές και υποστηρικτικές δραστηριότητες του προηγούμενου χρόνου.

$$\text{Ρυθμός μεταβολής} = \frac{\text{Ετήσια μεταβολή απασχόλησης 15+ χρονών στις διοικητικές και υποστηρικτικές δραστηριότητες}}{\text{Απασχόληση 15+ χρονών στις διοικητικές και υποστηρικτικές δραστηριότητες προηγούμενου χρόνου}} \times 100$$

Η πηγή πληροφοριών είναι η Έρευνα Εργατικού Δυναμικού που διεξάγεται από τη Στατιστική Υπηρεσία και αφορά το δεύτερο τρίμηνο του κάθε χρόνου.

Ετήσια μεταβολή απασχόλησης 15+ χρονών στις διοικητικές και υποστηρικτικές δραστηριότητες

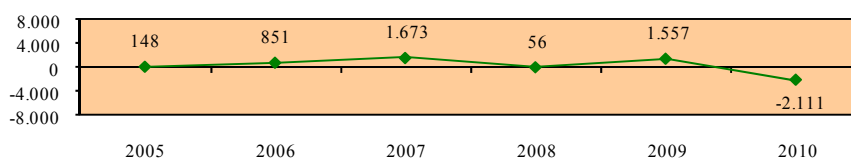

Απασχόληση 15+ χρονών στις διοικητικές και υποστηρικτικές δραστηριότητες

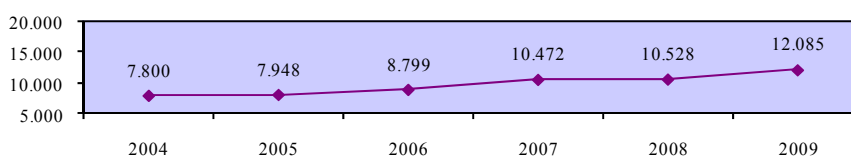

Ρυθμός μεταβολής απασχολούμενου πληθυσμού 15+ χρονών στις διοικητικές και υποστηρικτικές δραστηριότητες - σύνολο

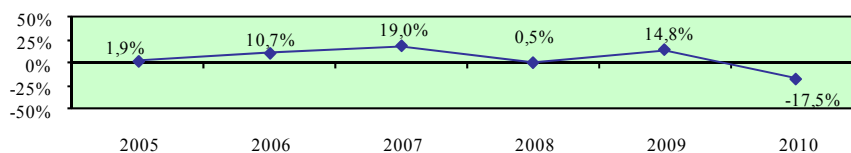

Ρυθμός μεταβολής απασχολούμενου πληθυσμού 15+ χρονών στις διοικητικές και υποστηρικτικές δραστηριότητες - άνδρες

Περιγραφή δείκτη και πηγή πληροφοριών

Ο ρυθμός μεταβολής απασχολούμενου ανδρικού πληθυσμού 15+ χρονών στις διοικητικές και υποστηρικτικές δραστηριότητες υπολογίζεται με τη διαίρεση της ετήσιας μεταβολής της απασχόλησης ανδρών 15+ χρονών στις διοικητικές και υποστηρικτικές δραστηριότητες με την απασχόληση ανδρών 15+ χρονών στις διοικητικές και υποστηρικτικές δραστηριότητες του προηγούμενου χρόνου.

$$\text{Ρυθμός μεταβολής} = \frac{\text{Ετήσια μεταβολή απασχόλησης ανδρών 15+ χρονών στις διοικητικές και υποστηρικτικές δραστηριότητες}}{\text{Απασχόληση ανδρών 15+ χρονών στις διοικητικές και υποστηρικτικές δραστηριότητες προηγούμενου χρόνου}} \times 100$$

Η πηγή πληροφοριών είναι η Έρευνα Εργατικού Δυναμικού που διεξάγεται από τη Στατιστική Υπηρεσία και αφορά το δεύτερο τρίμηνο του κάθε χρόνου.

Ετήσια μεταβολή απασχόλησης ανδρών 15+ χρονών στις διοικητικές και υποστηρικτικές δραστηριότητες

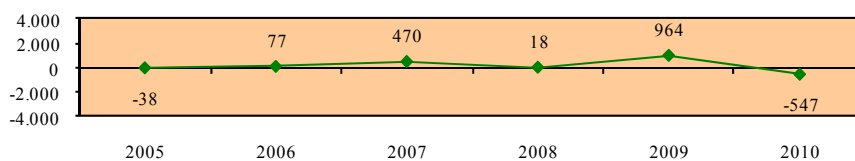

Απασχόληση ανδρών 15+ χρονών στις διοικητικές και υποστηρικτικές δραστηριότητες

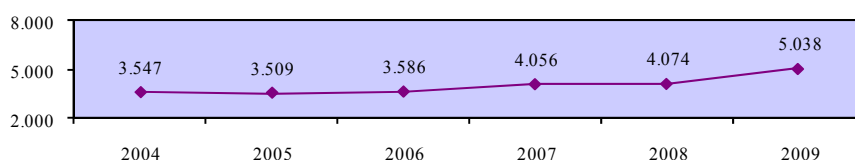

Ρυθμός μεταβολής απασχολούμενου πληθυσμού 15+ χρονών στις διοικητικές και υποστηρικτικές δραστηριότητες - άνδρες

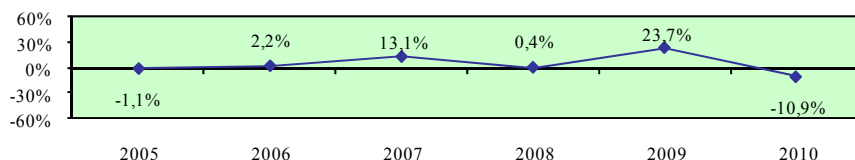

Ρυθμός μεταβολής απασχολούμενου πληθυσμού 15+ χρονών στις διοικητικές και υποστηρικτικές δραστηριότητες - γυναίκες

Περιγραφή δείκτη και πηγή πληροφοριών

Ο ρυθμός μεταβολής απασχολούμενου γυναικείου πληθυσμού 15+ χρονών στις διοικητικές και υποστηρικτικές δραστηριότητες υπολογίζεται με τη διαίρεση της ετήσιας μεταβολής της απασχόλησης γυναικών 15+ χρονών στις διοικητικές και υποστηρικτικές δραστηριότητες με την απασχόληση γυναικών 15+ χρονών στις διοικητικές και υποστηρικτικές δραστηριότητες του προηγούμενου χρόνου.

$$\text{Ρυθμός μεταβολής} = \frac{\text{Ετήσια μεταβολή απασχόλησης γυναικών 15+ χρονών στις διοικητικές και υποστηρικτικές δραστηριότητες}}{\text{Απασχόληση γυναικών 15+ χρονών στις διοικητικές και υποστηρικτικές δραστηριότητες προηγούμενου χρόνου}} \times 100$$

Η πηγή πληροφοριών είναι η Έρευνα Εργατικού Δυναμικού που διεξάγεται από τη Στατιστική Υπηρεσία και αφορά το δεύτερο τρίμηνο του κάθε χρόνου.

Ετήσια μεταβολή απασχόλησης γυναικών 15+ χρονών στις διοικητικές και υποστηρικτικές δραστηριότητες

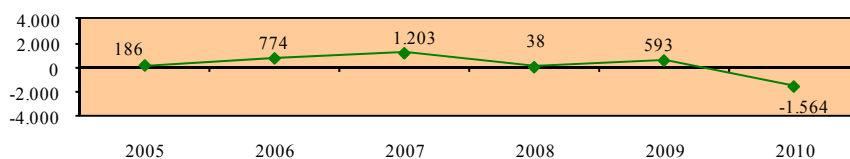

Απασχόληση γυναικών 15+ χρονών στις διοικητικές και υποστηρικτικές δραστηριότητες

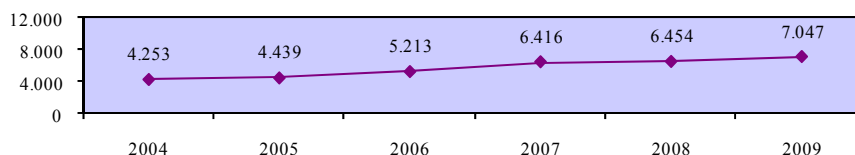

Ρυθμός μεταβολής απασχολούμενου πληθυσμού 15+ χρονών στις διοικητικές και υποστηρικτικές δραστηριότητες - γυναίκες

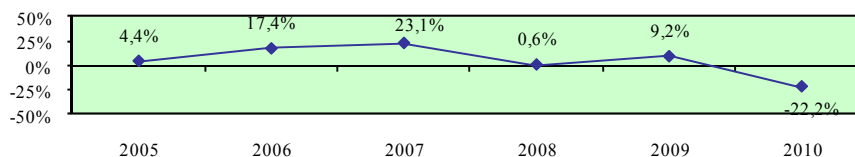

Χάσμα ρυθμών μεταβολής ανδρικού και γυναικείου απασχολούμενου πληθυσμού 15+ χρονών στις διοικητικές και υποστηρικτικές δραστηριότητες

Περιγραφή δείκτη και πηγή πληροφοριών

Το χάσμα ρυθμών μεταβολής ανδρικού και γυναικείου απασχολούμενου πληθυσμού 15+ χρονών στις διοικητικές και υποστηρικτικές δραστηριότητες υπολογίζεται με την αφαίρεση του ρυθμού μεταβολής απασχολούμενου γυναικείου πληθυσμού 15+ χρονών στις διοικητικές και υποστηρικτικές δραστηριότητες από τον αντίστοιχο ρυθμό μεταβολής για τους άνδρες.

$$\text{Χάσμα} = \text{Ρυθμός μεταβολής ανδρών} - \text{Ρυθμός μεταβολής γυναικών}$$

Η πηγή πληροφοριών είναι η Έρευνα Εργατικού Δυναμικού που διεξάγεται από τη Στατιστική Υπηρεσία και αφορά το δεύτερο τρίμηνο του κάθε χρόνου.

Ρυθμός μεταβολής απασχολούμενου πληθυσμού 15+ χρονών στις διοικητικές και υποστηρικτικές δραστηριότητες- άνδρες

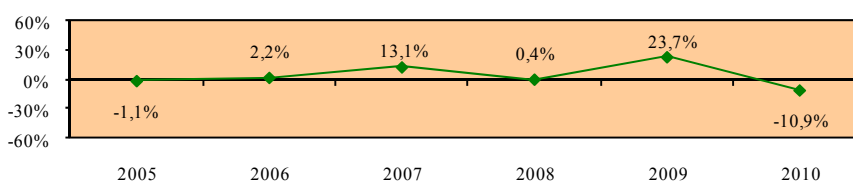

Ρυθμός μεταβολής απασχολούμενου πληθυσμού 15+ χρονών στις διοικητικές και υποστηρικτικές δραστηριότητες - γυναίκες

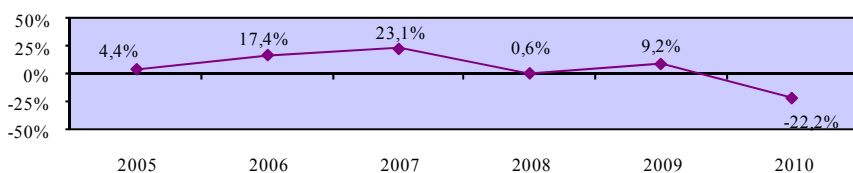

Χάσμα ρυθμών μεταβολής ανδρικού και γυναικείου απασχολούμενου πληθυσμού 15+ χρονών στις διοικητικές και υποστηρικτικές δραστηριότητες

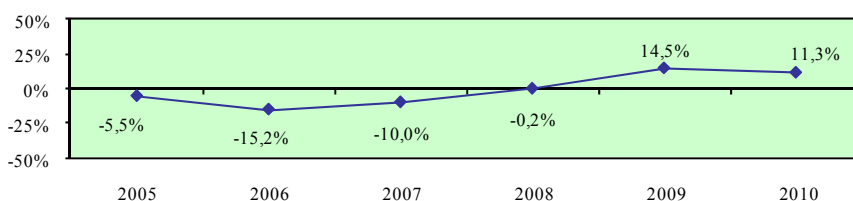

**Ρυθμός μεταβολής απασχολούμενου πληθυσμού 15+ χρονών
στη δημόσια διοίκηση και άμυνα - σύνολο**

Περιγραφή δείκτη και πηγή πληροφοριών

Ο ρυθμός μεταβολής απασχολούμενου πληθυσμού 15+ χρονών στη δημόσια διοίκηση και άμυνα υπολογίζεται με τη διαίρεση της ετήσιας μεταβολής της απασχόλησης 15+ χρονών στη δημόσια διοίκηση και άμυνα με την απασχόληση 15+ χρονών στη δημόσια διοίκηση και άμυνα του προηγούμενου χρόνου.

$$\text{Ρυθμός μεταβολής} = \frac{\text{Ετήσια μεταβολή απασχόλησης 15+ χρονών στη δημόσια διοίκηση και άμυνα}}{\text{Απασχόληση 15+ χρονών στη δημόσια διοίκηση και άμυνα προηγούμενου χρόνου}} \times 100$$

Η πηγή πληροφοριών είναι η Έρευνα Εργατικού Δυναμικού που διεξάγεται από τη Στατιστική Υπηρεσία και αφορά το δεύτερο τρίμηνο του κάθε χρόνου.

**Ετήσια μεταβολή απασχόλησης 15+ χρονών
στη δημόσια διοίκηση και άμυνα**

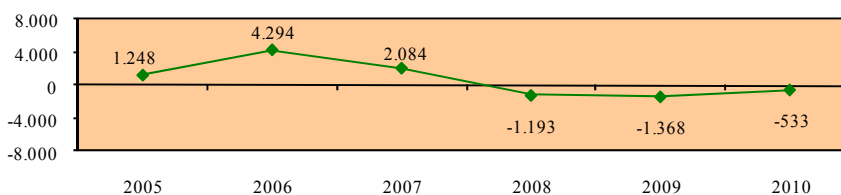

Απασχόληση 15+ χρονών στη δημόσια διοίκηση και άμυνα

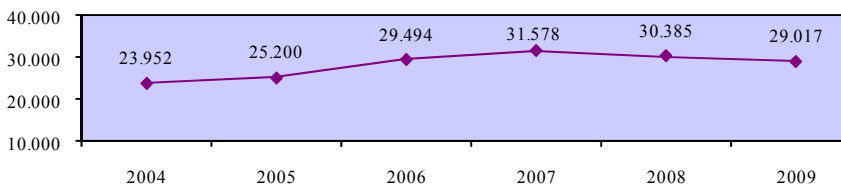

**Ρυθμός μεταβολής απασχολούμενου πληθυσμού 15+ χρονών
στη δημόσια διοίκηση και άμυνα - σύνολο**

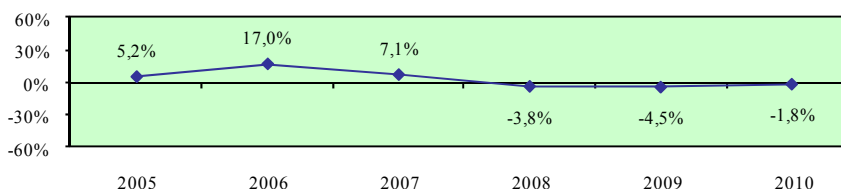

Ρυθμός μεταβολής απασχολούμενου πληθυσμού 15+ χρονών στη δημόσια διοίκηση και άμυνα - άνδρες

Περιγραφή δείκτη και πηγή πληροφοριών

Ο ρυθμός μεταβολής απασχολούμενου ανδρικού πληθυσμού 15+ χρονών στη δημόσια διοίκηση και άμυνα υπολογίζεται με τη διαίρεση της ετήσιας μεταβολής της απασχόλησης ανδρών 15+ χρονών στη δημόσια διοίκηση και άμυνα με την απασχόληση ανδρών 15+ χρονών στη δημόσια διοίκηση και άμυνα του προηγούμενου χρόνου.

$$\text{Ρυθμός μεταβολής} = \frac{\text{Ετήσια μεταβολή απασχόλησης ανδρών 15+ χρονών στη δημόσια διοίκηση και άμυνα}}{\text{Απασχόληση ανδρών 15+ χρονών στη δημόσια διοίκηση και άμυνα προηγούμενου χρόνου}} \times 100$$

Η πηγή πληροφοριών είναι η Έρευνα Εργατικού Δυναμικού που διεξάγεται από τη Στατιστική Υπηρεσία και αφορά το δεύτερο τρίμηνο του κάθε χρόνου.

Ετήσια μεταβολή απασχόλησης ανδρών 15+ χρονών στη δημόσια διοίκηση και άμυνα

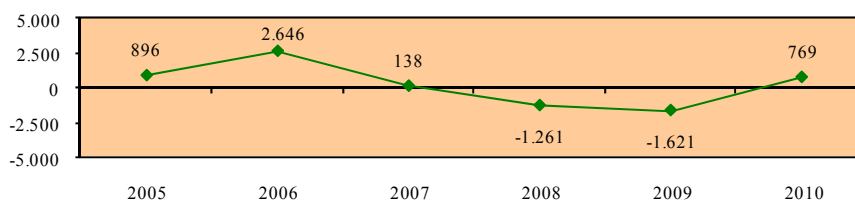

Απασχόληση ανδρών 15+ χρονών στη δημόσια διοίκηση και άμυνα

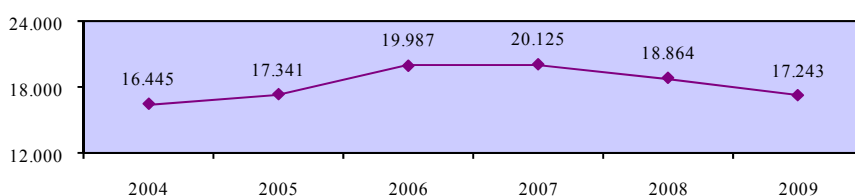

Ρυθμός μεταβολής απασχολούμενου πληθυσμού 15+ χρονών στη δημόσια διοίκηση και άμυνα - άνδρες

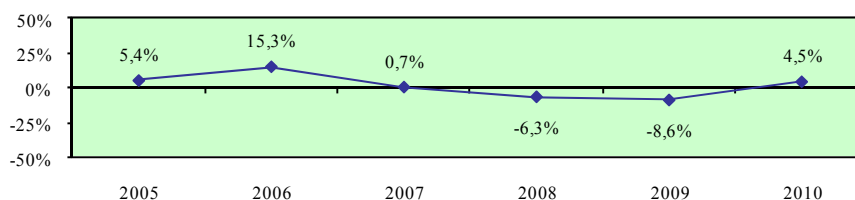

Ρυθμός μεταβολής απασχολούμενου πληθυσμού 15+ χρονών στη δημόσια διοίκηση και άμυνα - γυναίκες

Περιγραφή δείκτη και πηγή πληροφοριών

Ο ρυθμός μεταβολής απασχολούμενου γυναικείου πληθυσμού 15+ χρονών στη δημόσια διοίκηση και άμυνα υπολογίζεται με τη διαίρεση της ετήσιας μεταβολής της απασχόλησης γυναικών 15+ χρονών στη δημόσια διοίκηση και άμυνα με την απασχόληση γυναικών 15+ χρονών στη δημόσια διοίκηση και άμυνα του προηγούμενου χρόνου.

$$\text{Ρυθμός μεταβολής} = \frac{\text{Ετήσια μεταβολή απασχόλησης γυναικών 15+ χρονών στη δημόσια διοίκηση και άμυνα}}{\text{Απασχόληση γυναικών 15+ χρονών στη δημόσια διοίκηση και άμυνα προηγούμενου χρόνου}} \times 100$$

Η πηγή πληροφοριών είναι η Έρευνα Εργατικού Δυναμικού που διεξάγεται από τη Στατιστική Υπηρεσία και αφορά το δεύτερο τρίμηνο του κάθε χρόνου.

Ετήσια μεταβολή απασχόλησης γυναικών 15+ χρονών στη δημόσια διοίκηση και άμυνα

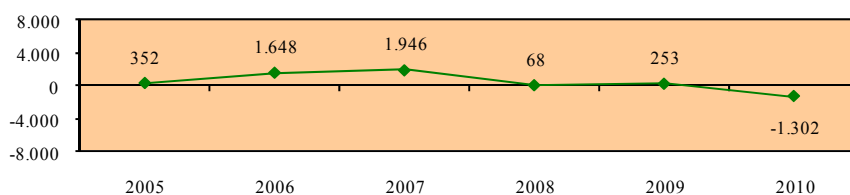

Απασχόληση γυναικών 15+ χρονών στη δημόσια διοίκηση και άμυνα

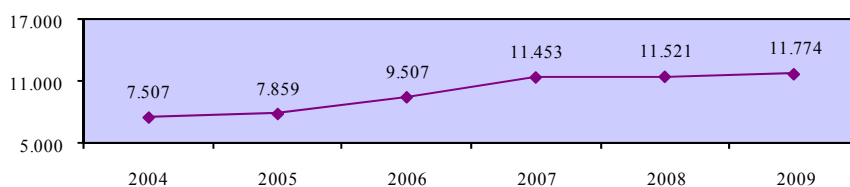

Ρυθμός μεταβολής απασχολούμενου πληθυσμού 15+ χρονών στη δημόσια διοίκηση και άμυνα - γυναίκες

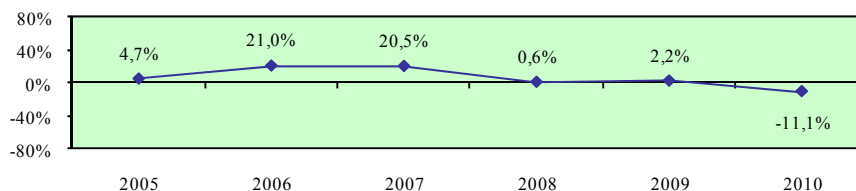

Χάσμα ρυθμών μεταβολής ανδρικού και γυναικείου απασχολούμενου πληθυσμού 15+ χρονών στη δημόσια διοίκηση και άμυνα

Περιγραφή δείκτη και πηγή πληροφοριών

Το χάσμα ρυθμών μεταβολής ανδρικού και γυναικείου απασχολούμενου πληθυσμού 15+ χρονών στη δημόσια διοίκηση και άμυνα υπολογίζεται με την αφαίρεση του ρυθμού μεταβολής απασχολούμενου γυναικείου πληθυσμού 15+ χρονών στη δημόσια διοίκηση και άμυνα από τον αντίστοιχο ρυθμό μεταβολής για τους άνδρες.

$$\text{Χάσμα} = \text{Ρυθμός μεταβολής ανδρών} - \text{Ρυθμός μεταβολής γυναικών}$$

Η πηγή πληροφοριών είναι η Έρευνα Εργατικού Δυναμικού που διεξάγεται από τη Στατιστική Υπηρεσία και αφορά το δεύτερο τρίμηνο του κάθε χρόνου.

Ρυθμός μεταβολής απασχολούμενου πληθυσμού 15 + χρονών στη δημόσια διοίκηση και άμυνα - άνδρες

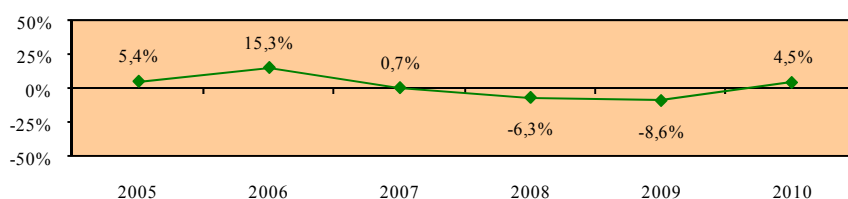

Ρυθμός μεταβολής απασχολούμενου πληθυσμού 15+ χρονών στη δημόσια διοίκηση και άμυνα - γυναίκες

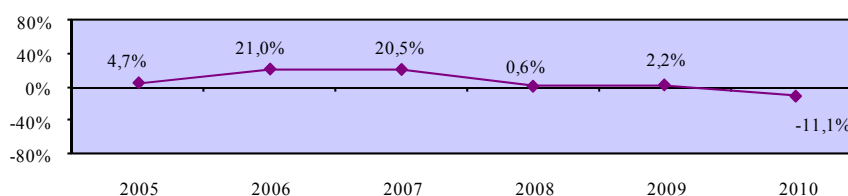

Χάσμα ρυθμών μεταβολής ανδρικού και γυναικείου απασχολούμενου πληθυσμού 15+ χρονών στη δημόσια διοίκηση και άμυνα

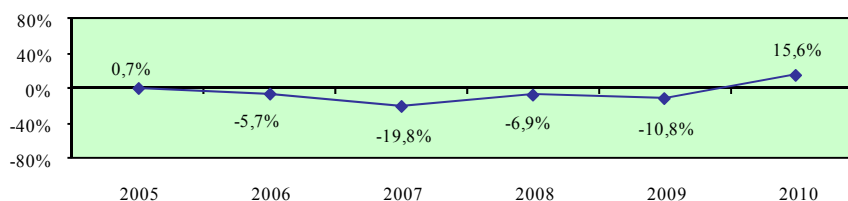

Ρυθμός μεταβολής απασχολούμενου πληθυσμού 15+ χρονών στην εκπαίδευση - σύνολο

Περιγραφή δείκτη και πηγή πληροφοριών

Ο ρυθμός μεταβολής απασχολούμενου πληθυσμού 15+ χρονών στην εκπαίδευση υπολογίζεται με τη διαίρεση της ετήσιας μεταβολής της απασχόλησης 15+ χρονών στην εκπαίδευση με την απασχόληση 15+ χρονών στην εκπαίδευση του προηγούμενου χρόνου.

$$\text{Ρυθμός μεταβολής} = \frac{\text{Ετήσια μεταβολή απασχόλησης 15+ χρονών στην εκπαίδευση}}{\text{Απασχόληση 15+ χρονών στην εκπαίδευση προηγούμενου χρόνου}} \times 100$$

Η πηγή πληροφοριών είναι η Έρευνα Εργατικού Δυναμικού που διεξάγεται από τη Στατιστική Υπηρεσία και αφορά το δεύτερο τρίμηνο του κάθε χρόνου.

Ετήσια μεταβολή απασχόλησης 15+ χρονών στην εκπαίδευση

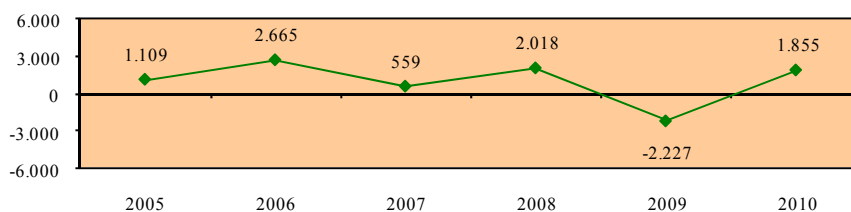

Απασχόληση 15+ χρονών στην εκπαίδευση

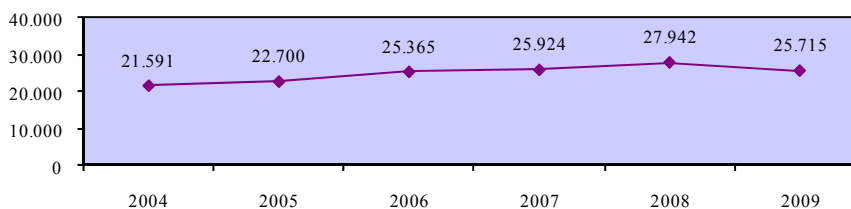

Ρυθμός μεταβολής απασχολούμενου πληθυσμού 15+ χρονών στην εκπαίδευση - σύνολο

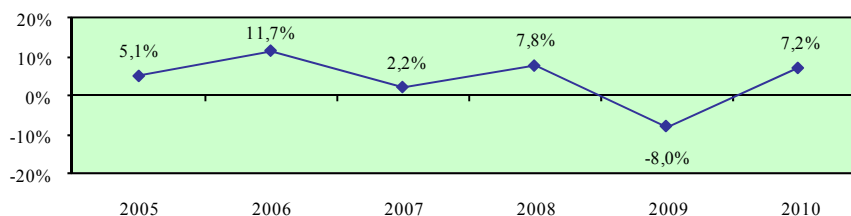

Ρυθμός μεταβολής απασχολούμενου πληθυσμού 15+ χρονών στην εκπαίδευση - άνδρες

Περιγραφή δείκτη και πηγή πληροφοριών

Ο ρυθμός μεταβολής απασχολούμενου ανδρικού πληθυσμού 15+ χρονών στην εκπαίδευση υπολογίζεται με τη διαίρεση της ετήσιας μεταβολής της απασχόλησης ανδρών 15+ χρονών στην εκπαίδευση με την απασχόληση ανδρών 15+ χρονών στην εκπαίδευση του προηγούμενου χρόνου.

$$\text{Ρυθμός μεταβολής} = \frac{\text{Ετήσια μεταβολή απασχόλησης ανδρών 15+ χρονών στην εκπαίδευση}}{\text{Απασχόληση ανδρών 15+ χρονών στην εκπαίδευση προηγούμενου χρόνου}} \times 100$$

Η πηγή πληροφοριών είναι η Έρευνα Εργατικού Δυναμικού που διεξάγεται από τη Στατιστική Υπηρεσία και αφορά το δεύτερο τρίμηνο του κάθε χρόνου.

Ετήσια μεταβολή απασχόλησης ανδρών 15+ χρονών στην εκπαίδευση

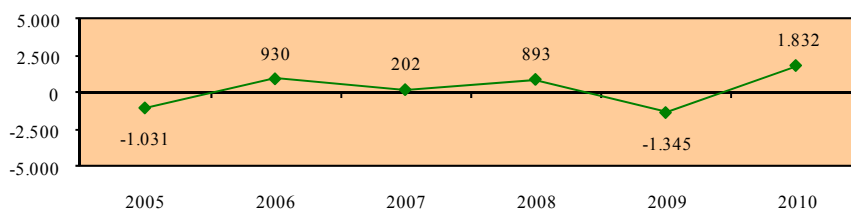

Απασχόληση ανδρών 15+ χρονών στην εκπαίδευση

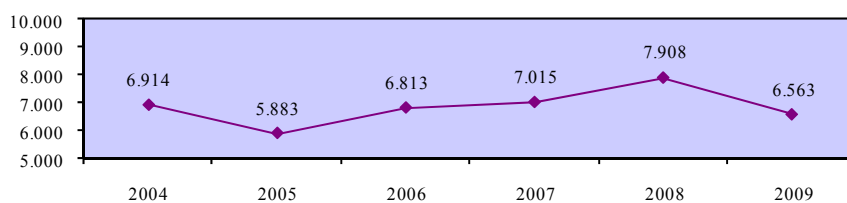

Ρυθμός μεταβολής απασχολούμενου πληθυσμού 15+ χρονών στην εκπαίδευση - άνδρες

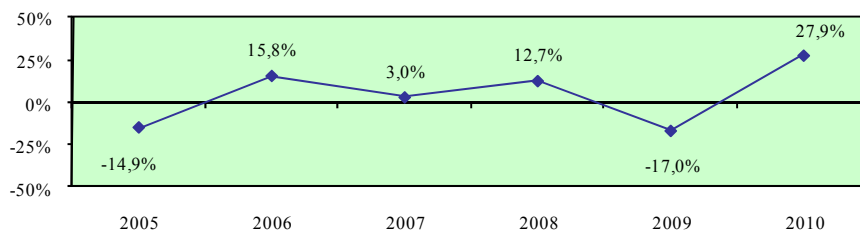

Ρυθμός μεταβολής απασχολούμενου πληθυσμού 15+ χρονών στην εκπαίδευση - γυναίκες

Περιγραφή δείκτη και πηγή πληροφοριών

Ο ρυθμός μεταβολής απασχολούμενου γυναικείου πληθυσμού 15+ χρονών στην εκπαίδευση υπολογίζεται με τη διαίρεση της ετήσιας μεταβολής της απασχόλησης γυναικών 15+ χρονών στην εκπαίδευση με την απασχόληση γυναικών 15+ χρονών στην εκπαίδευση του προηγούμενου χρόνου.

$$\text{Ρυθμός μεταβολής} = \frac{\text{Ετήσια μεταβολή απασχόλησης γυναικών 15+ χρονών στην εκπαίδευση}}{\text{Απασχόληση γυναικών 15+ χρονών στην εκπαίδευση προηγούμενου χρόνου}} \times 100$$

Η πηγή πληροφοριών είναι η Έρευνα Εργατικού Δυναμικού που διεξάγεται από τη Στατιστική Υπηρεσία και αφορά το δεύτερο τρίμηνο του κάθε χρόνου.

Ετήσια μεταβολή απασχόλησης γυναικών 15+ χρονών στην εκπαίδευση

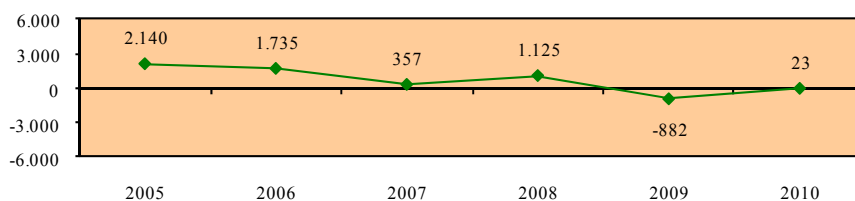

Απασχόληση γυναικών 15+ χρονών στην εκπαίδευση

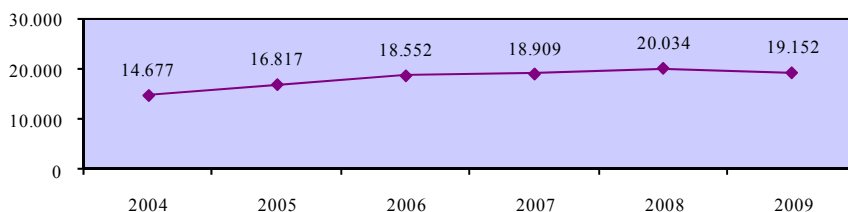

Ρυθμός μεταβολής απασχολούμενου πληθυσμού 15+ χρονών στην εκπαίδευση - γυναίκες

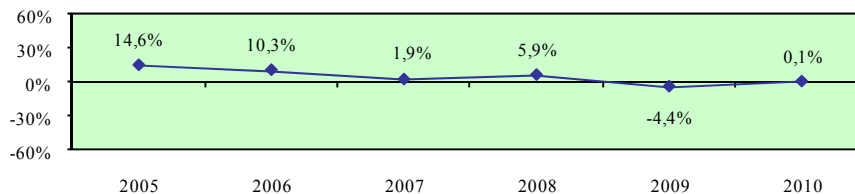

Χάσμα ρυθμών μεταβολής ανδρικού και γυναικείου απασχολούμενου πληθυσμού 15+ χρονών στην εκπαίδευση

Περιγραφή δείκτη και πηγή πληροφοριών

Το χάσμα ρυθμών μεταβολής ανδρικού και γυναικείου απασχολούμενου πληθυσμού 15+ χρονών στην εκπαίδευση υπολογίζεται με την αφαίρεση του ρυθμού μεταβολής απασχολούμενου γυναικείου πληθυσμού 15+ χρονών στην εκπαίδευση από τον αντίστοιχο ρυθμό μεταβολής για τους άνδρες.

$$\text{Χάσμα} = \text{Ρυθμός μεταβολής ανδρών} - \text{Ρυθμός μεταβολής γυναικών}$$

Η πηγή πληροφοριών είναι η Έρευνα Εργατικού Δυναμικού που διεξάγεται από τη Στατιστική Υπηρεσία και αφορά το δεύτερο τρίμηνο του κάθε χρόνου.

Ρυθμός μεταβολής απασχολούμενου πληθυσμού 15+ χρονών στην εκπαίδευση - άνδρες

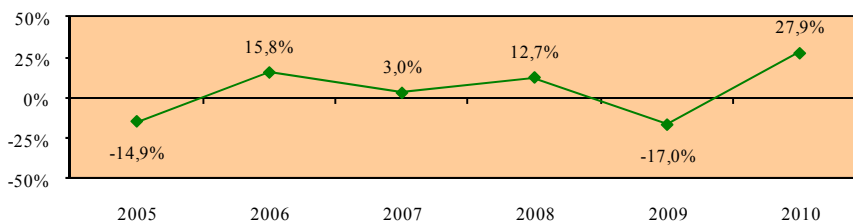

Ρυθμός μεταβολής απασχολούμενου πληθυσμού 15+ χρονών στην εκπαίδευση - γυναίκες



Χάσμα ρυθμών μεταβολής ανδρικού και γυναικείου απασχολούμενου πληθυσμού 15+ χρονών στην εκπαίδευση

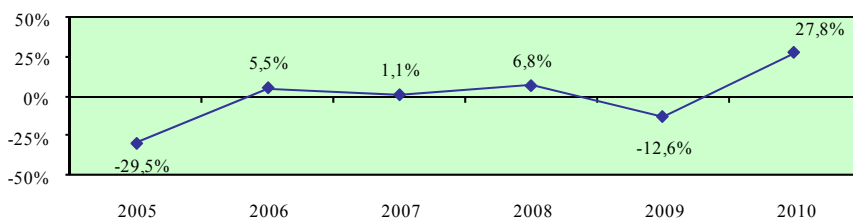

Ρυθμός μεταβολής απασχολούμενου πληθυσμού 15+ χρονών στην υγεία και κοινωνική μέριμνα - σύνολο

Περιγραφή δείκτη και πηγή πληροφοριών

Ο ρυθμός μεταβολής απασχολούμενου πληθυσμού 15+ χρονών στην υγεία και κοινωνική μέριμνα υπολογίζεται με τη διαίρεση της ετήσιας μεταβολής της απασχόλησης 15+ χρονών στην υγεία και κοινωνική μέριμνα με την απασχόληση 15+ χρονών στην υγεία και κοινωνική μέριμνα του προηγούμενου χρόνου.

$$\text{Ρυθμός μεταβολής} = \frac{\text{Ετήσια μεταβολή απασχόλησης 15+ χρονών στην υγεία και κοινωνική μέριμνα}}{\text{Απασχόληση 15+ χρονών στην υγεία και κοινωνική μέριμνα προηγούμενου χρόνου}} \times 100$$

Η πηγή πληροφοριών είναι η Έρευνα Εργατικού Δυναμικού που διεξάγεται από τη Στατιστική Υπηρεσία και αφορά το δεύτερο τρίμηνο του κάθε χρόνου.

Ετήσια μεταβολή απασχόλησης 15+ χρονών στην υγεία και κοινωνική μέριμνα

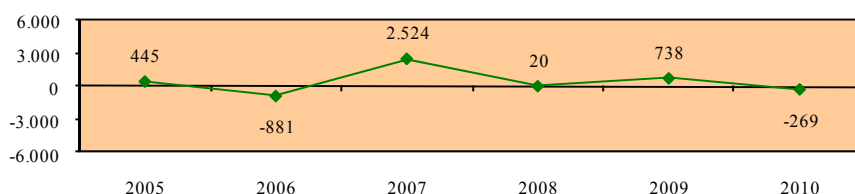

Απασχόληση 15+ χρονών στην υγεία και κοινωνική μέριμνα

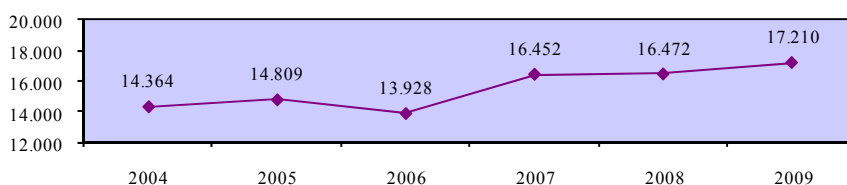

Ρυθμός μεταβολής απασχολούμενου πληθυσμού 15+ χρονών στην υγεία και κοινωνική μέριμνα - σύνολο

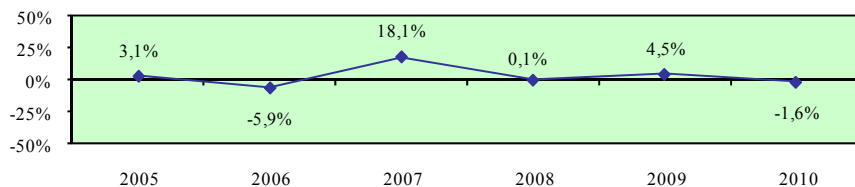

Ρυθμός μεταβολής απασχολούμενου πληθυσμού 15+ χρονών στην υγεία και κοινωνική μέριμνα - άνδρες

Περιγραφή δείκτη και πηγή πληροφοριών

Ο ρυθμός μεταβολής απασχολούμενου ανδρικού πληθυσμού 15+ χρονών στην υγεία και κοινωνική μέριμνα υπολογίζεται με τη διαίρεση της ετήσιας μεταβολής της απασχόλησης ανδρών 15+ χρονών στην υγεία και κοινωνική μέριμνα με την απασχόληση ανδρών 15+ χρονών στην υγεία και κοινωνική μέριμνα του προηγούμενου χρόνου.

$$\text{Ρυθμός μεταβολής} = \frac{\text{Ετήσια μεταβολή απασχόλησης ανδρών 15+ χρονών στην υγεία και κοινωνική μέριμνα}}{\text{Απασχόληση ανδρών 15+ χρονών στην υγεία και κοινωνική μέριμνα προηγούμενου χρόνου}} \times 100$$

Η πηγή πληροφοριών είναι η Έρευνα Εργατικού Δυναμικού που διεξάγεται από τη Στατιστική Υπηρεσία και αφορά το δεύτερο τρίμηνο του κάθε χρόνου.

Ετήσια μεταβολή απασχόλησης ανδρών 15+ χρονών στην υγεία και κοινωνική μέριμνα

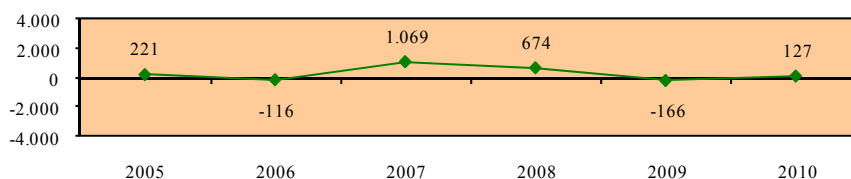

Απασχόληση ανδρών 15+ χρονών στην υγεία και κοινωνική μέριμνα

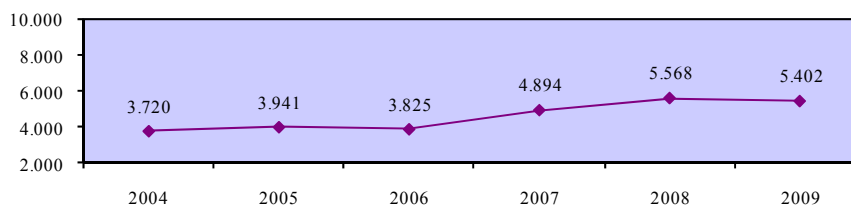

Ρυθμός μεταβολής απασχολούμενου πληθυσμού 15+ χρονών στην υγεία και κοινωνική μέριμνα - άνδρες

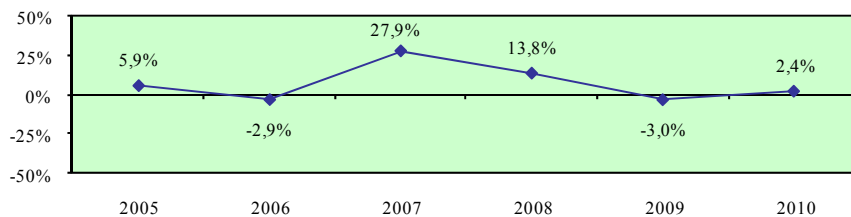

Ρυθμός μεταβολής απασχολούμενου πληθυσμού 15+ χρονών στην υγεία και κοινωνική μέριμνα - γυναίκες

Περιγραφή δείκτη και πηγή πληροφοριών

Ο ρυθμός μεταβολής απασχολούμενου γυναικείου πληθυσμού 15+ χρονών στην υγεία και κοινωνική μέριμνα υπολογίζεται με τη διαίρεση της ετήσιας μεταβολής της απασχόλησης γυναικών 15+ χρονών στην υγεία και κοινωνική μέριμνα με την απασχόληση γυναικών 15+ χρονών στην υγεία και κοινωνική μέριμνα του προηγούμενου χρόνου.

$$\text{Ρυθμός μεταβολής} = \frac{\text{Ετήσια μεταβολή απασχόλησης γυναικών 15+ χρονών στην υγεία και κοινωνική μέριμνα}}{\text{Απασχόληση γυναικών 15+ χρονών στην υγεία και κοινωνική μέριμνα προηγούμενου χρόνου}} \times 100$$

Η πηγή πληροφοριών είναι η Έρευνα Εργατικού Δυναμικού που διεξάγεται από τη Στατιστική Υπηρεσία και αφορά το δεύτερο τρίμηνο του κάθε χρόνου.

Ετήσια μεταβολή απασχόλησης γυναικών 15+ χρονών στην υγεία και κοινωνική μέριμνα

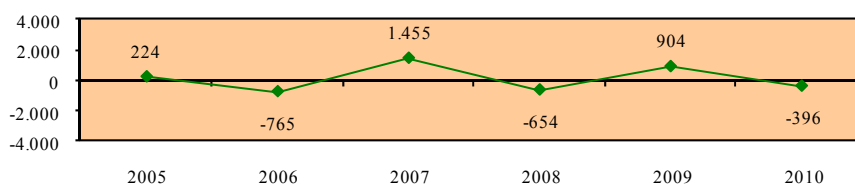

Απασχόληση γυναικών 15+ χρονών στην υγεία και κοινωνική μέριμνα

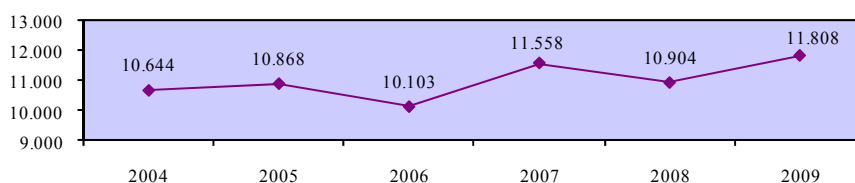

Ρυθμός μεταβολής απασχολούμενου πληθυσμού 15+ χρονών στην υγεία και κοινωνική μέριμνα - γυναίκες

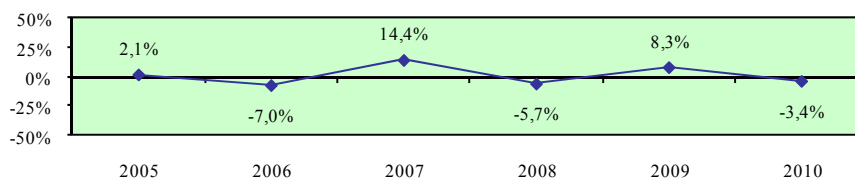

Χάσμα ρυθμών μεταβολής ανδρικού και γυναικείου απασχολούμενου πληθυσμού 15+ χρονών στην υγεία και κοινωνική μέριμνα

Περιγραφή δείκτη και πηγή πληροφοριών

Το χάσμα ρυθμών μεταβολής ανδρικού και γυναικείου απασχολούμενου πληθυσμού 15+ χρονών στην υγεία και κοινωνική μέριμνα υπολογίζεται με την αφαίρεση του ρυθμού μεταβολής απασχολούμενου γυναικείου πληθυσμού 15+ χρονών στην υγεία και κοινωνική μέριμνα από τον αντίστοιχο ρυθμό μεταβολής για τους άνδρες.

$$\text{Χάσμα} = \text{Ρυθμός μεταβολής ανδρών} - \text{Ρυθμός μεταβολής γυναικών}$$

Η πηγή πληροφοριών είναι η Έρευνα Εργατικού Δυναμικού που διεξάγεται από τη Στατιστική Υπηρεσία και αφορά το δεύτερο τρίμηνο του κάθε χρόνου.

Ρυθμός μεταβολής απασχολούμενου πληθυσμού 15+ χρονών στην υγεία και κοινωνική μέριμνα - άνδρες

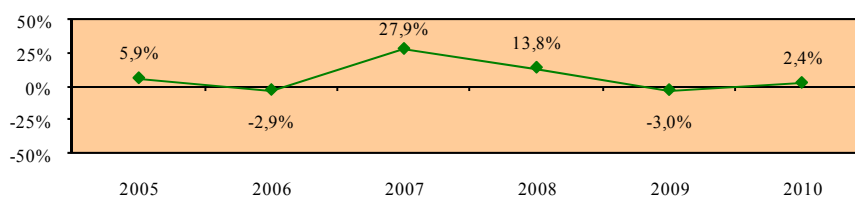

Ρυθμός μεταβολής απασχολούμενου πληθυσμού 15+ χρονών στην υγεία και κοινωνική μέριμνα - γυναίκες

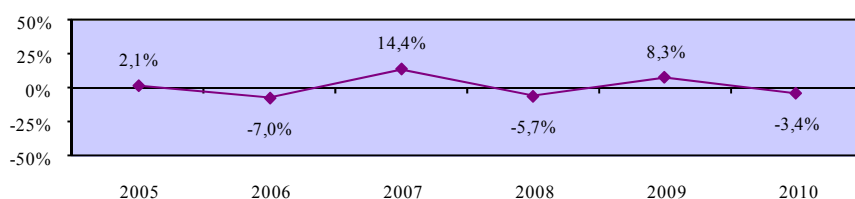

Χάσμα ρυθμών μεταβολής ανδρικού και γυναικείου απασχολούμενου πληθυσμού 15+ χρονών στην υγεία και κοινωνική μέριμνα

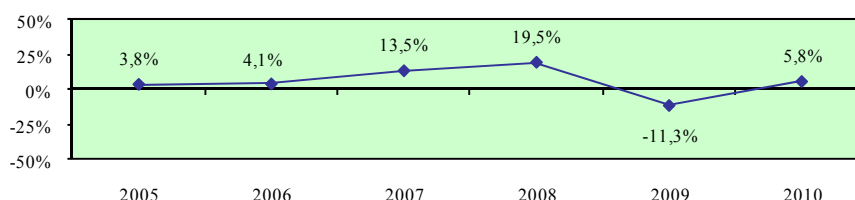

Ρυθμός μεταβολής απασχολούμενου πληθυσμού 15+ χρονών στις τέχνες, διασκέδαση και ψυχαγωγία - σύνολο

Περιγραφή δείκτη και πηγή πληροφοριών

Ο ρυθμός μεταβολής απασχολούμενου πληθυσμού 15+ χρονών στις τέχνες, διασκέδαση και ψυχαγωγία υπολογίζεται με τη διαίρεση της ετήσιας μεταβολής της απασχόλησης 15+ χρονών στις τέχνες, διασκέδαση και ψυχαγωγία με την απασχόληση 15+ χρονών στις τέχνες, διασκέδαση και ψυχαγωγία του προηγούμενου χρόνου.

$$\text{Ρυθμός μεταβολής} = \frac{\text{Ετήσια μεταβολή απασχόλησης 15+ χρονών στις τέχνες, διασκέδαση και ψυχαγωγία}}{\text{Απασχόληση 15+ χρονών στις τέχνες, διασκέδαση και ψυχαγωγία προηγούμενου χρόνου}} \times 100$$

Η πηγή πληροφοριών είναι η Έρευνα Εργατικού Δυναμικού που διεξάγεται από τη Στατιστική Υπηρεσία και αφορά το δεύτερο τρίμηνο του κάθε χρόνου.

Ετήσια μεταβολή απασχόλησης 15+ χρονών στις τέχνες, διασκέδαση και ψυχαγωγία

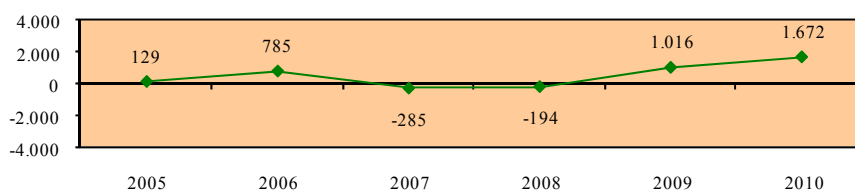

Απασχόληση 15+ χρονών στις τέχνες, διασκέδαση και ψυχαγωγία

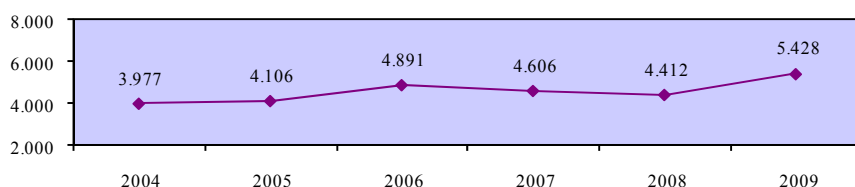

Ρυθμός μεταβολής απασχολούμενου πληθυσμού 15+ χρονών στις τέχνες, διασκέδαση και ψυχαγωγία- σύνολο

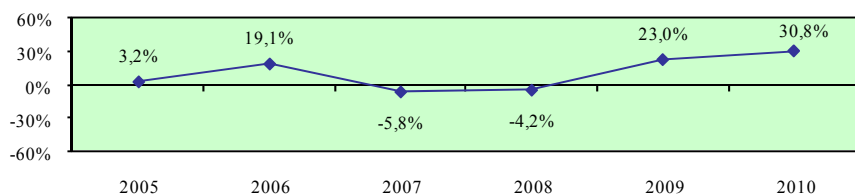

Ρυθμός μεταβολής απασχολούμενου πληθυσμού 15+ χρονών στις τέχνες, διασκέδαση και ψυχαγωγία - άνδρες

Περιγραφή δείκτη και πηγή πληροφοριών

Ο ρυθμός μεταβολής απασχολούμενου ανδρικού πληθυσμού 15+ χρονών στις τέχνες, διασκέδαση και ψυχαγωγία υπολογίζεται με τη διαίρεση της ετήσιας μεταβολής της απασχόλησης ανδρών 15+ χρονών στις τέχνες, διασκέδαση και ψυχαγωγία με την απασχόληση ανδρών 15+ χρονών στις τέχνες, διασκέδαση και ψυχαγωγία του προηγούμενου χρόνου.

$$\text{Ρυθμός μεταβολής} = \frac{\text{Ετήσια μεταβολή απασχόλησης ανδρών 15+ χρονών στις τέχνες, διασκέδαση και ψυχαγωγία}}{\text{Απασχόληση ανδρών 15+ χρονών στις τέχνες, διασκέδαση και ψυχαγωγία προηγούμενου χρόνου}} \times 100$$

Η πηγή πληροφοριών είναι η Έρευνα Εργατικού Δυναμικού που διεξάγεται από τη Στατιστική Υπηρεσία και αφορά το δεύτερο τρίμηνο του κάθε χρόνου.

Ετήσια μεταβολή απασχόλησης ανδρών 15+ χρονών στις τέχνες, διασκέδαση και ψυχαγωγία

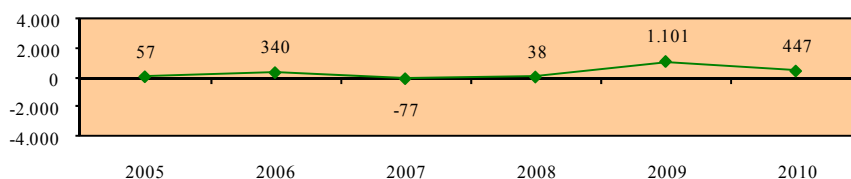

Απασχόληση ανδρών 15+ χρονών στις τέχνες, διασκέδαση και ψυχαγωγία

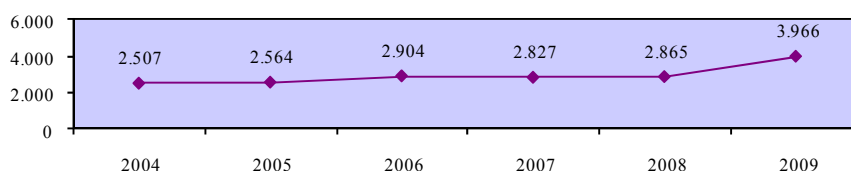

Ρυθμός μεταβολής απασχολούμενου πληθυσμού 15+ χρονών στις τέχνες, διασκέδαση και ψυχαγωγία - άνδρες

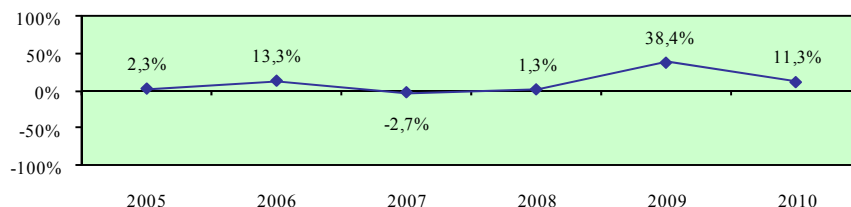

Ρυθμός μεταβολής απασχολούμενου πληθυσμού 15+ χρονών στις τέχνες, διασκέδαση και ψυχαγωγία - γυναίκες

Περιγραφή δείκτη και πηγή πληροφοριών

Ο ρυθμός μεταβολής απασχολούμενου γυναικείου πληθυσμού 15+ χρονών στις τέχνες, διασκέδαση και ψυχαγωγία υπολογίζεται με τη διαίρεση της ετήσιας μεταβολής της απασχόλησης γυναικών 15+ χρονών στις τέχνες, διασκέδαση και ψυχαγωγία με την απασχόληση γυναικών 15+ χρονών στις τέχνες, διασκέδαση και ψυχαγωγία του προηγούμενου χρόνου.

$$\text{Ρυθμός μεταβολής} = \frac{\text{Ετήσια μεταβολή απασχόλησης γυναικών 15+ χρονών στις τέχνες, διασκέδαση και ψυχαγωγία}}{\text{Απασχόληση γυναικών 15+ χρονών στις τέχνες, διασκέδαση και ψυχαγωγία προηγούμενου χρόνου}} \times 100$$

Η πηγή πληροφοριών είναι η Έρευνα Εργατικού Δυναμικού που διεξάγεται από τη Στατιστική Υπηρεσία και αφορά το δεύτερο τρίμηνο του κάθε χρόνου.

Ετήσια μεταβολή απασχόλησης γυναικών 15+ χρονών στις τέχνες, διασκέδαση και ψυχαγωγία

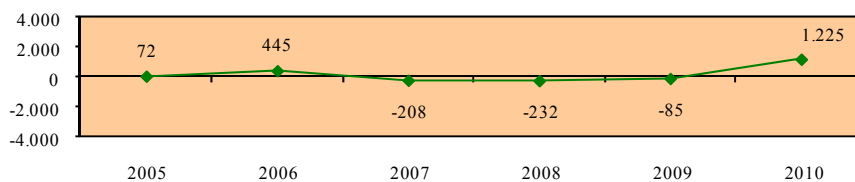

Απασχόληση γυναικών 15+ χρονών στις τέχνες, διασκέδαση και ψυχαγωγία

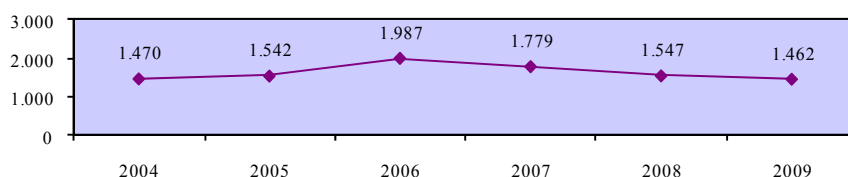

Ρυθμός μεταβολής απασχολούμενου πληθυσμού 15+ χρονών στις τέχνες, διασκέδαση και ψυχαγωγία - γυναίκες

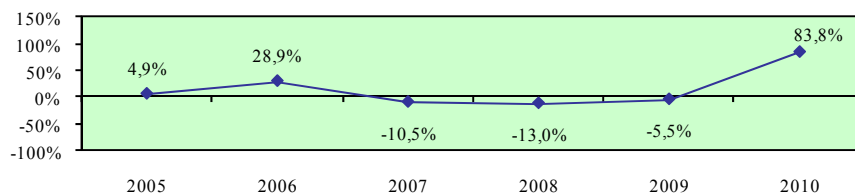

Χάσμα ρυθμών μεταβολής ανδρικού και γυναικείου απασχολούμενου πληθυσμού 15+ χρονών στις τέχνες, διασκέδαση και ψυχαγωγία

Περιγραφή δείκτη και πηγή πληροφοριών

Το χάσμα ρυθμών μεταβολής ανδρικού και γυναικείου απασχολούμενου πληθυσμού 15+ χρονών στις τέχνες, διασκέδαση και ψυχαγωγία υπολογίζεται με την αφαίρεση του ρυθμού μεταβολής απασχολούμενου γυναικείου πληθυσμού 15+ χρονών στις τέχνες, διασκέδαση και ψυχαγωγία από τον αντίστοιχο ρυθμό μεταβολής για τους άνδρες.

$$\text{Χάσμα} = \text{Ρυθμός μεταβολής ανδρών} - \text{Ρυθμός μεταβολής γυναικών}$$

Η πηγή πληροφοριών είναι η Έρευνα Εργατικού Δυναμικού που διεξάγεται από τη Στατιστική Υπηρεσία και αφορά το δεύτερο τρίμηνο του κάθε χρόνου.

Ρυθμός μεταβολής απασχολούμενου πληθυσμού 15+ χρονών στις τέχνες, διασκέδαση και ψυχαγωγία - άνδρες

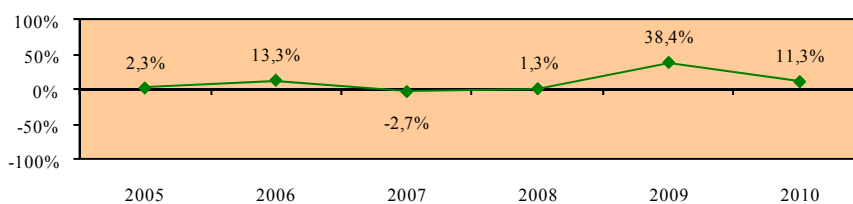

Ρυθμός μεταβολής απασχολούμενου πληθυσμού 15+ χρονών στις τέχνες, διασκέδαση και ψυχαγωγία - γυναίκες

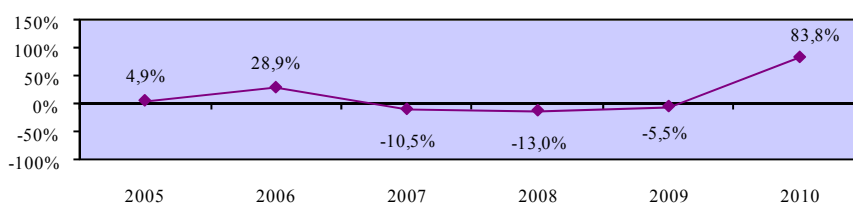

Χάσμα ρυθμών μεταβολής ανδρικού και γυναικείου απασχολούμενου πληθυσμού 15+ χρονών στις τέχνες, διασκέδαση και ψυχαγωγία

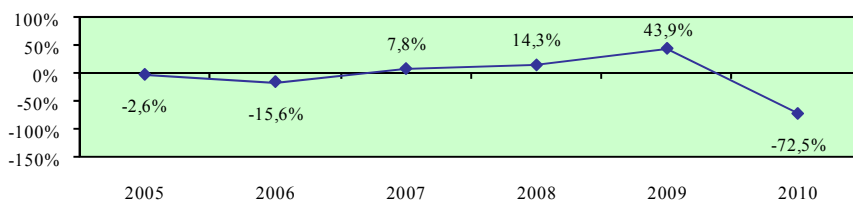

Ρυθμός μεταβολής απασχολούμενου πληθυσμού 15+ χρονών στις άλλες δραστηριότητες υπηρεσιών - σύνολο

Περιγραφή δείκτη και πηγή πληροφοριών

Ο ρυθμός μεταβολής απασχολούμενου πληθυσμού 15+ χρονών στις άλλες δραστηριότητες υπηρεσιών υπολογίζεται με τη διαίρεση της ετήσιας μεταβολής της απασχόλησης 15+ χρονών στις άλλες δραστηριότητες υπηρεσιών με την απασχόληση 15+ χρονών στις άλλες δραστηριότητες υπηρεσιών του προηγούμενου χρόνου.

$$\text{Ρυθμός μεταβολής} = \frac{\text{Ετήσια μεταβολή απασχόλησης 15+ χρονών στις άλλες δραστηριότητες υπηρεσιών}}{\text{Απασχόληση 15+ χρονών στις άλλες δραστηριότητες υπηρεσιών προηγούμενου χρόνου}} \times 100$$

Η πηγή πληροφοριών είναι η Έρευνα Εργατικού Δυναμικού που διεξάγεται από τη Στατιστική Υπηρεσία και αφορά το δεύτερο τρίμηνο του κάθε χρόνου.

Ετήσια μεταβολή απασχόλησης 15+ χρονών στις άλλες δραστηριότητες υπηρεσιών

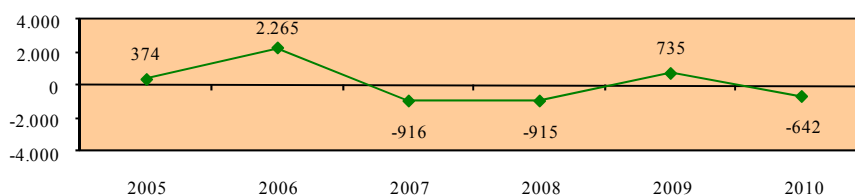

Απασχόληση 15+ χρονών στις άλλες δραστηριότητες υπηρεσιών

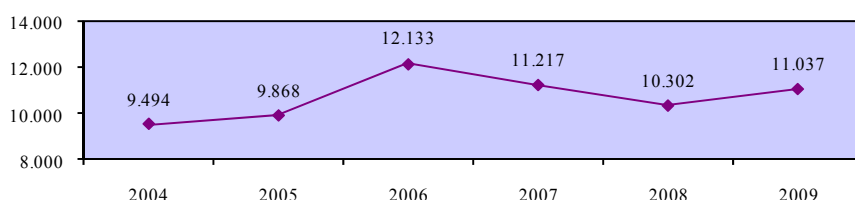

Ρυθμός μεταβολής απασχολούμενου πληθυσμού 15+ χρονών στις άλλες δραστηριότητες υπηρεσιών - σύνολο

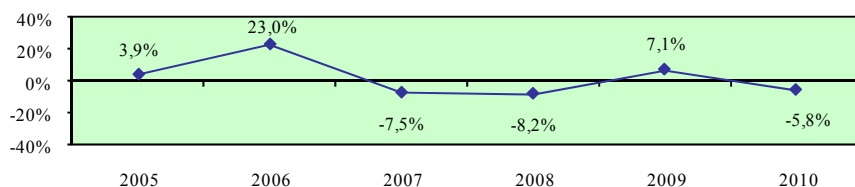

Ρυθμός μεταβολής απασχολούμενου πληθυσμού 15+ χρονών στις άλλες δραστηριότητες υπηρεσιών - άνδρες

Περιγραφή δείκτη και πηγή πληροφοριών

Ο ρυθμός μεταβολής απασχολούμενου ανδρικού πληθυσμού 15+ χρονών στις άλλες δραστηριότητες υπηρεσιών υπολογίζεται με τη διαίρεση της ετήσιας μεταβολής της απασχόλησης ανδρών 15+ χρονών στις άλλες δραστηριότητες υπηρεσιών με την απασχόληση ανδρών 15+ χρονών στις άλλες δραστηριότητες υπηρεσιών του προηγούμενου χρόνου.

$$\text{Ρυθμός μεταβολής} = \frac{\text{Ετήσια μεταβολή απασχόλησης ανδρών 15+ χρονών στις άλλες δραστηριότητες υπηρεσιών}}{\text{Απασχόληση ανδρών 15+ χρονών στις άλλες δραστηριότητες υπηρεσιών προηγούμενου χρόνου}} \times 100$$

Η πηγή πληροφοριών είναι η Έρευνα Εργατικού Δυναμικού που διεξάγεται από τη Στατιστική Υπηρεσία και αφορά το δεύτερο τρίμηνο του κάθε χρόνου.

Ετήσια μεταβολή απασχόλησης ανδρών 15+ χρονών στις άλλες δραστηριότητες υπηρεσιών

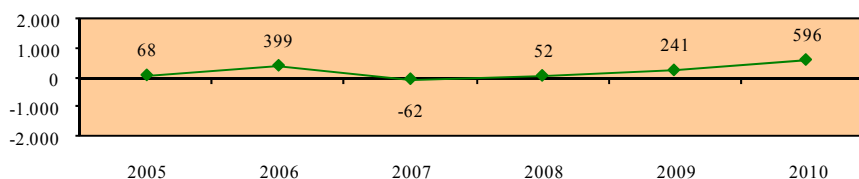

Απασχόληση ανδρών 15+ χρονών στις άλλες δραστηριότητες υπηρεσιών

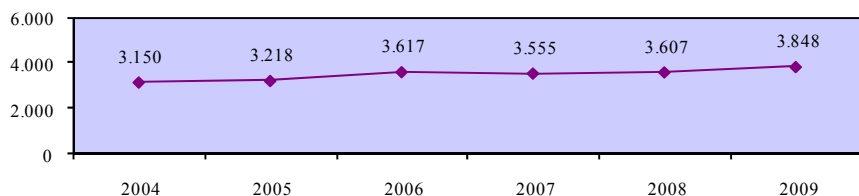

Ρυθμός μεταβολής απασχολούμενου πληθυσμού 15+ χρονών στις άλλες δραστηριότητες υπηρεσιών - άνδρες

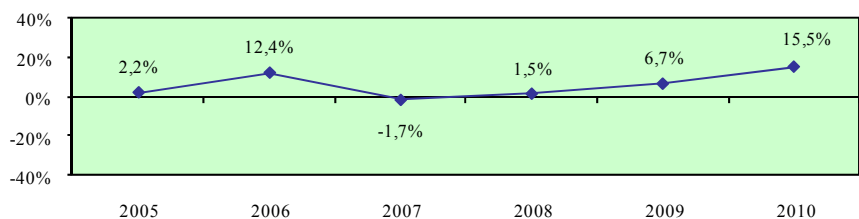

Ρυθμός μεταβολής απασχολούμενου πληθυσμού 15+ χρονών στις άλλες δραστηριότητες υπηρεσιών - γυναίκες

Περιγραφή δείκτη και πηγή πληροφοριών

Ο ρυθμός μεταβολής απασχολούμενου γυναικείου πληθυσμού 15+ χρονών στις άλλες δραστηριότητες υπηρεσιών υπολογίζεται με τη διαίρεση της ετήσιας μεταβολής της απασχόλησης γυναικών 15+ χρονών στις άλλες δραστηριότητες υπηρεσιών με την απασχόληση γυναικών 15+ χρονών στις άλλες δραστηριότητες υπηρεσιών του προηγούμενου χρόνου.

$$\text{Ρυθμός μεταβολής} = \frac{\text{Ετήσια μεταβολή απασχόλησης γυναικών 15+ χρονών στις άλλες δραστηριότητες υπηρεσιών}}{\text{Απασχόληση γυναικών 15+ χρονών στις άλλες δραστηριότητες υπηρεσιών προηγούμενου χρόνου}} \times 100$$

Η πηγή πληροφοριών είναι η Έρευνα Εργατικού Δυναμικού που διεξάγεται από τη Στατιστική Υπηρεσία και αφορά το δεύτερο τρίμηνο του κάθε χρόνου.

Ετήσια μεταβολή απασχόλησης γυναικών 15+ χρονών στις άλλες δραστηριότητες υπηρεσιών

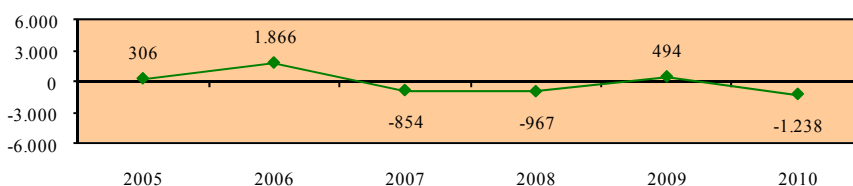

Απασχόληση γυναικών 15+ χρονών στις άλλες δραστηριότητες υπηρεσιών

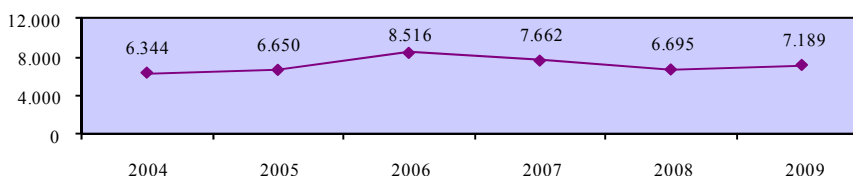

Ρυθμός μεταβολής απασχολούμενου πληθυσμού 15+ χρονών στις άλλες δραστηριότητες υπηρεσιών - γυναίκες

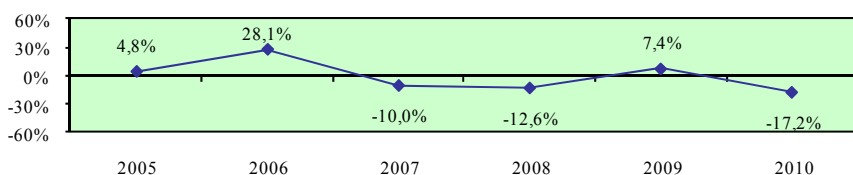

Χάσμα ρυθμών μεταβολής ανδρικού και γυναικείου απασχολούμενου πληθυσμού 15+ χρονών στις άλλες δραστηριότητες υπηρεσιών

Περιγραφή δείκτη και πηγή πληροφοριών

Το χάσμα ρυθμών μεταβολής ανδρικού και γυναικείου απασχολούμενου πληθυσμού 15+ χρονών στις άλλες δραστηριότητες υπηρεσιών υπολογίζεται με την αφαίρεση του ρυθμού μεταβολής απασχολούμενου γυναικείου πληθυσμού 15+ χρονών στις άλλες δραστηριότητες υπηρεσιών από τον αντίστοιχο ρυθμό μεταβολής για τους άνδρες.

$$\text{Χάσμα} = \text{Ρυθμός μεταβολής ανδρών} - \text{Ρυθμός μεταβολής γυναικών}$$

Η πηγή πληροφοριών είναι η Έρευνα Εργατικού Δυναμικού που διεξάγεται από τη Στατιστική Υπηρεσία και αφορά το δεύτερο τρίμηνο του κάθε χρόνου.

Ρυθμός μεταβολής απασχολούμενου πληθυσμού 15+ χρονών στις άλλες δραστηριότητες υπηρεσιών - άνδρες

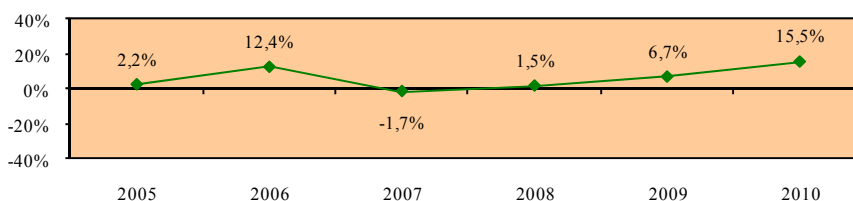

Ρυθμός μεταβολής απασχολούμενου πληθυσμού 15+ χρονών στις άλλες δραστηριότητες υπηρεσιών - γυναίκες

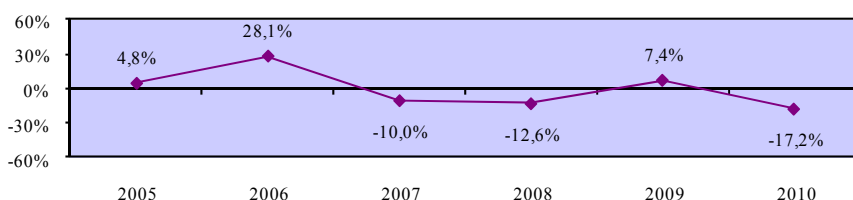

Χάσμα ρυθμών μεταβολής ανδρικού και γυναικείου απασχολούμενου πληθυσμού 15+ χρονών στις άλλες δραστηριότητες υπηρεσιών

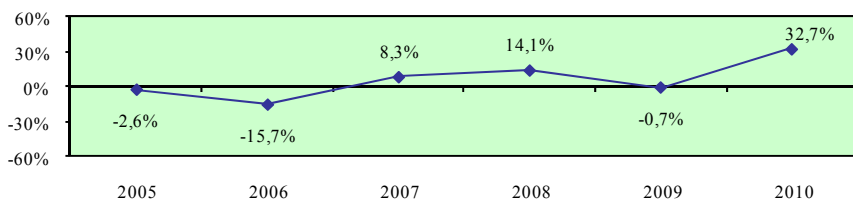

Ρυθμός μεταβολής απασχολούμενου πληθυσμού 15+ χρονών στα ιδιωτικά νοικοκυριά - σύνολο

Περιγραφή δείκτη και πηγή πληροφοριών

Ο ρυθμός μεταβολής απασχολούμενου πληθυσμού 15+ χρονών στα ιδιωτικά νοικοκυριά υπολογίζεται με τη διαίρεση της ετήσιας μεταβολής της απασχόλησης 15+ χρονών στα ιδιωτικά νοικοκυριά με την απασχόληση 15+ χρονών στα ιδιωτικά νοικοκυριά του προηγούμενου χρόνου.

$$\text{Ρυθμός μεταβολής} = \frac{\text{Ετήσια μεταβολή απασχόλησης 15+ χρονών στα ιδιωτικά νοικοκυριά}}{\text{Απασχόληση 15+ χρονών στα ιδιωτικά νοικοκυριά προηγούμενου χρόνου}} \times 100$$

Η πηγή πληροφοριών είναι η Έρευνα Εργατικού Δυναμικού που διεξάγεται από τη Στατιστική Υπηρεσία και αφορά το δεύτερο τρίμηνο του κάθε χρόνου.

Ετήσια μεταβολή απασχόλησης 15+ χρονών στα ιδιωτικά νοικοκυριά

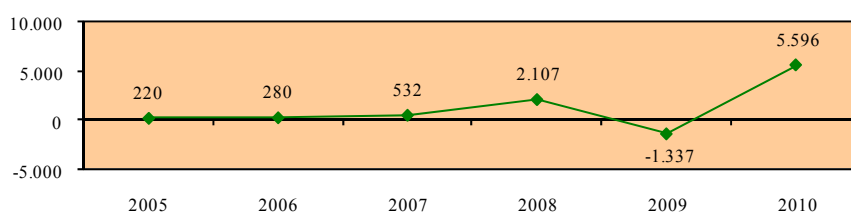

Απασχόληση 15+ χρονών στα ιδιωτικά νοικοκυριά

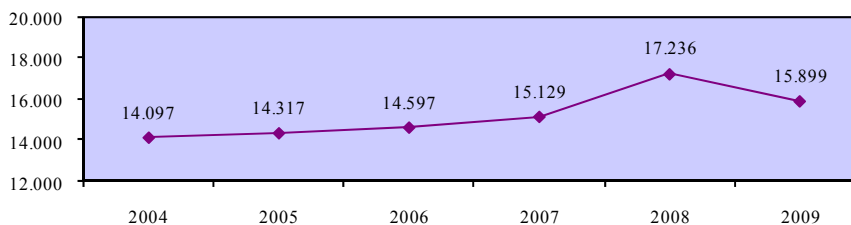

Ρυθμός μεταβολής απασχολούμενου πληθυσμού 15+ χρονών στα ιδιωτικά νοικοκυριά - σύνολο

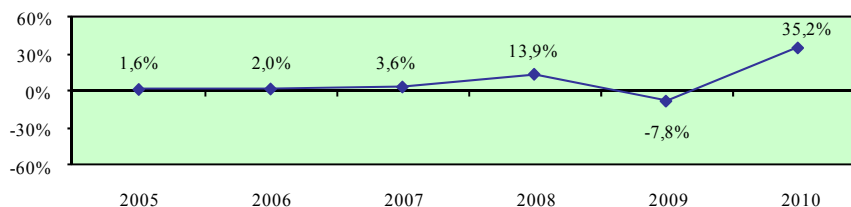

**Ρυθμός μεταβολής απασχολούμενου πληθυσμού 15+ χρονών
στα ιδιωτικά νοικοκυριά - άνδρες**

Περιγραφή δείκτη και πηγή πληροφοριών

Ο ρυθμός μεταβολής απασχολούμενου ανδρικού πληθυσμού 15+ χρονών στα ιδιωτικά νοικοκυριά υπολογίζεται με τη διαίρεση της ετήσιας μεταβολής της απασχόλησης ανδρών 15+ χρονών στα ιδιωτικά νοικοκυριά με την απασχόληση ανδρών 15+ χρονών στα ιδιωτικά νοικοκυριά του προηγούμενου χρόνου.

$$\text{Ρυθμός μεταβολής} = \frac{\text{Ετήσια μεταβολή απασχόλησης ανδρών 15+ χρονών στα ιδιωτικά νοικοκυριά}}{\text{Απασχόληση ανδρών 15+ χρονών στα ιδιωτικά νοικοκυριά προηγούμενου χρόνου}} \times 100$$

Η πηγή πληροφοριών είναι η Έρευνα Εργατικού Δυναμικού που διεξάγεται από τη Στατιστική Υπηρεσία και αφορά το δεύτερο τρίμηνο του κάθε χρόνου.

**Ετήσια μεταβολή απασχόλησης ανδρών
15+ χρονών στα ιδιωτικά νοικοκυριά**

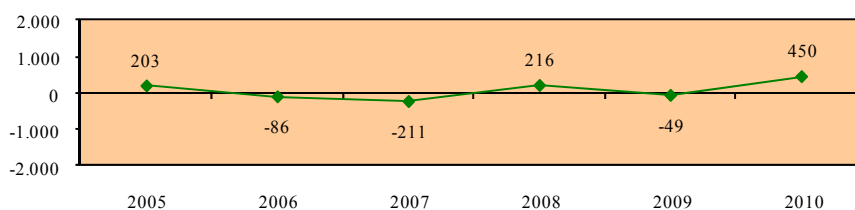

Απασχόληση ανδρών 15+ χρονών στα ιδιωτικά νοικοκυριά

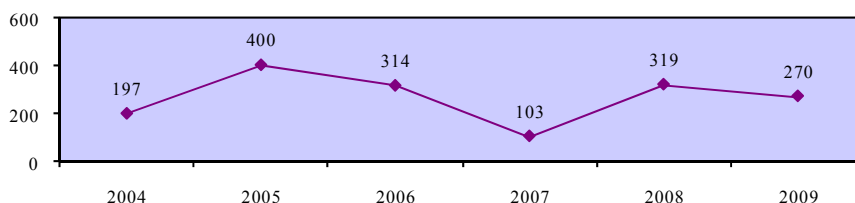

**Ρυθμός μεταβολής απασχολούμενου πληθυσμού 15+ χρονών
στα ιδιωτικά νοικοκυριά - άνδρες**

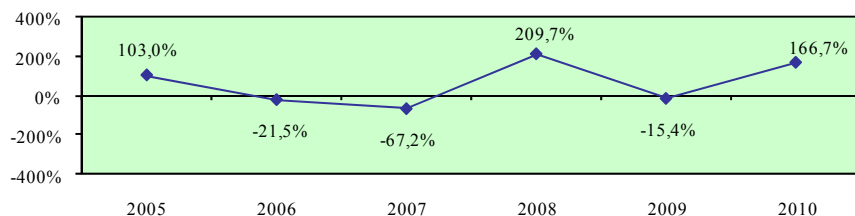

Ρυθμός μεταβολής απασχολούμενου πληθυσμού 15+ χρονών στα ιδιωτικά νοικοκυριά - γυναίκες

Περιγραφή δείκτη και πηγή πληροφοριών

Ο ρυθμός μεταβολής απασχολούμενου γυναικείου πληθυσμού 15+ χρονών στα ιδιωτικά νοικοκυριά υπολογίζεται με τη διαίρεση της ετήσιας μεταβολής της απασχόλησης γυναικών 15+ χρονών στα ιδιωτικά νοικοκυριά με την απασχόληση γυναικών 15+ χρονών στα ιδιωτικά νοικοκυριά του προηγούμενου χρόνου.

$$\text{Ρυθμός μεταβολής} = \frac{\text{Ετήσια μεταβολή απασχόλησης γυναικών 15+ χρονών στα ιδιωτικά νοικοκυριά}}{\text{Απασχόληση γυναικών 15+ χρονών στα ιδιωτικά νοικοκυριά προηγούμενου χρόνου}} \times 100$$

Η πηγή πληροφοριών είναι η Έρευνα Εργατικού Δυναμικού που διεξάγεται από τη Στατιστική Υπηρεσία και αφορά το δεύτερο τρίμηνο του κάθε χρόνου.

Ετήσια μεταβολή απασχόλησης γυναικών 15+ χρονών στα ιδιωτικά νοικοκυριά

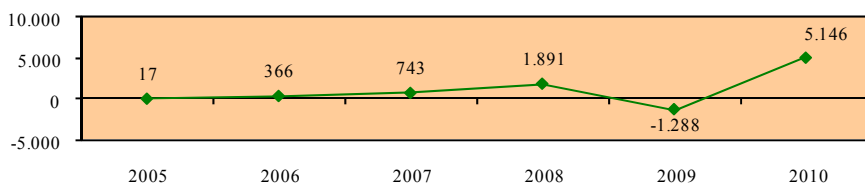

Απασχόληση γυναικών 15+ χρονών στα ιδιωτικά νοικοκυριά

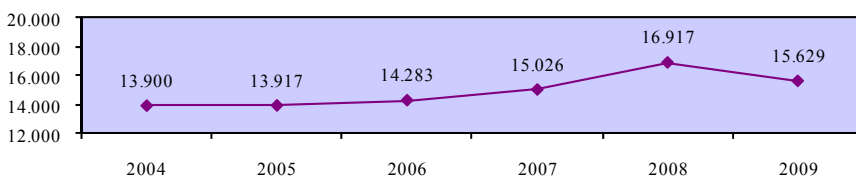

Ρυθμός μεταβολής απασχολούμενου πληθυσμού 15+ χρονών στα ιδιωτικά νοικοκυριά - γυναίκες

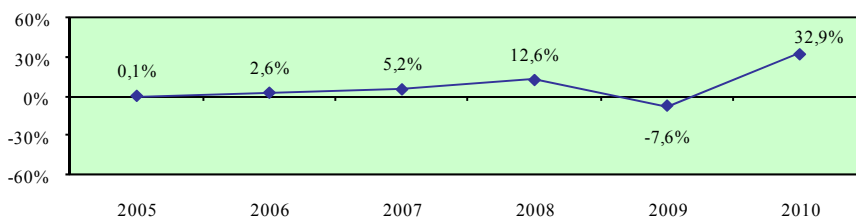

Χάσμα ρυθμών μεταβολής ανδρικού και γυναικείου απασχολούμενου πληθυσμού 15+ χρονών στα ιδιωτικά νοικοκυριά

Περιγραφή δείκτη και πηγή πληροφοριών

Το χάσμα ρυθμών μεταβολής ανδρικού και γυναικείου απασχολούμενου πληθυσμού 15+ χρονών στα ιδιωτικά νοικοκυριά υπολογίζεται με την αφαίρεση του ρυθμού μεταβολής απασχολούμενου γυναικείου πληθυσμού 15+ χρονών στα ιδιωτικά νοικοκυριά από τον αντίστοιχο ρυθμό μεταβολής για τους άνδρες.

$$\text{Χάσμα} = \text{Ρυθμός μεταβολής ανδρών} - \text{Ρυθμός μεταβολής γυναικών}$$

Η πηγή πληροφοριών είναι η Έρευνα Εργατικού Δυναμικού που διεξάγεται από τη Στατιστική Υπηρεσία και αφορά το δεύτερο τρίμηνο του κάθε χρόνου.

Ρυθμός μεταβολής απασχολούμενου πληθυσμού 15+ χρονών στα ιδιωτικά νοικοκυριά - άνδρες

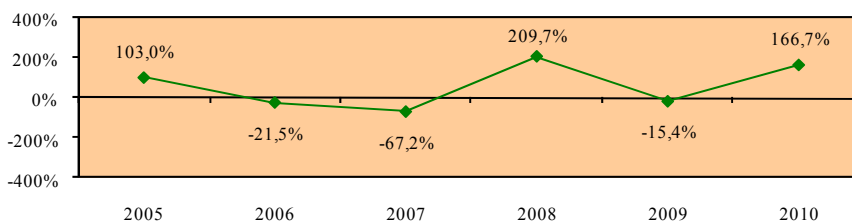

Ρυθμός μεταβολής απασχολούμενου πληθυσμού 15+ χρονών στα ιδιωτικά νοικοκυριά - γυναίκες



Χάσμα ρυθμών μεταβολής ανδρικού και γυναικείου απασχολούμενου πληθυσμού 15+ χρονών στα ιδιωτικά νοικοκυριά

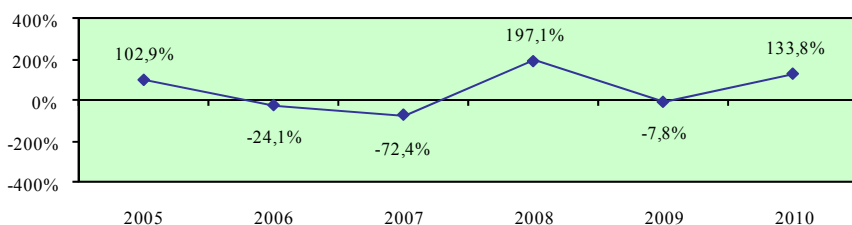

Ρυθμός μεταβολής απασχολούμενου πληθυσμού 15+ χρονών στους ετερόδικους οργανισμούς και φορείς - σύνολο

Περιγραφή δείκτη και πηγή πληροφοριών

Ο ρυθμός μεταβολής απασχολούμενου πληθυσμού 15+ χρονών στους ετερόδικους οργανισμούς και φορείς υπολογίζεται με τη διαίρεση της ετήσιας μεταβολής της απασχόλησης 15+ χρονών στους ετερόδικους οργανισμούς και φορείς με την απασχόληση 15+ χρονών στους ετερόδικους οργανισμούς και φορείς του προηγούμενου χρόνου.

$$\text{Ρυθμός μεταβολής} = \frac{\text{Ετήσια μεταβολή απασχόλησης 15+ χρονών στους ετερόδικους οργανισμούς και φορείς}}{\text{Απασχόληση 15+ χρονών στους ετερόδικους οργανισμούς και φορείς προηγούμενου χρόνου}} \times 100$$

Η πηγή πληροφοριών είναι η Έρευνα Εργατικού Δυναμικού που διεξάγεται από τη Στατιστική Υπηρεσία και αφορά το δεύτερο τρίμηνο του κάθε χρόνου.

Ετήσια μεταβολή απασχόλησης 15+ χρονών στους ετερόδικους οργανισμούς και φορείς

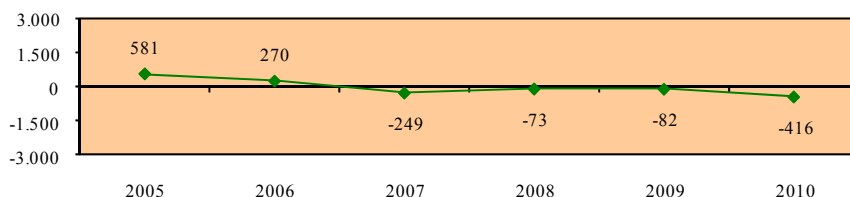

Απασχόληση 15+ χρονών στους ετερόδικους οργανισμούς και φορείς

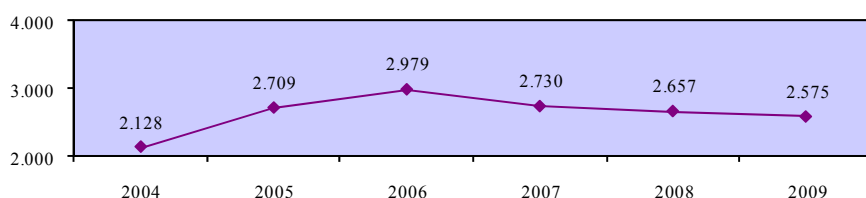

Ρυθμός μεταβολής απασχολούμενου πληθυσμού 15+ χρονών στους ετερόδικους οργανισμούς και φορείς - σύνολο

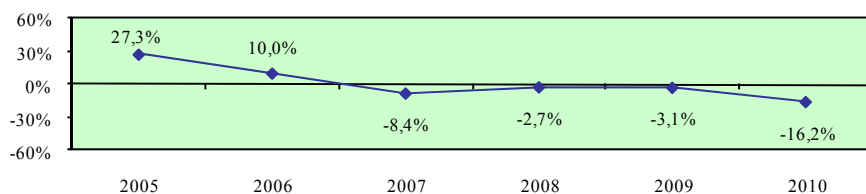

Ρυθμός μεταβολής απασχολούμενου πληθυσμού 15+ χρονών στους ετερόδικους οργανισμούς και φορείς - άνδρες

Περιγραφή δείκτη και πηγή πληροφοριών

Ο ρυθμός μεταβολής απασχολούμενου ανδρικού πληθυσμού 15+ χρονών στους ετερόδικους οργανισμούς και φορείς υπολογίζεται με τη διαίρεση της ετήσιας μεταβολής της απασχόλησης ανδρών 15+ χρονών στους ετερόδικους οργανισμούς και φορείς με την απασχόληση ανδρών 15+ χρονών στους ετερόδικους οργανισμούς και φορείς του προηγούμενου χρόνου.

$$\text{Ρυθμός μεταβολής} = \frac{\text{Ετήσια μεταβολή απασχόλησης ανδρών 15+ χρονών στους ετερόδικους οργανισμούς και φορείς}}{\text{Απασχόληση ανδρών 15+ χρονών στους ετερόδικους οργανισμούς και φορείς προηγούμενου χρόνου}} \times 100$$

Η πηγή πληροφοριών είναι η Έρευνα Εργατικού Δυναμικού που διεξάγεται από τη Στατιστική Υπηρεσία και αφορά το δεύτερο τρίμηνο του κάθε χρόνου.

Ετήσια μεταβολή απασχόλησης ανδρών 15+ χρονών στους ετερόδικους οργανισμούς και φορείς

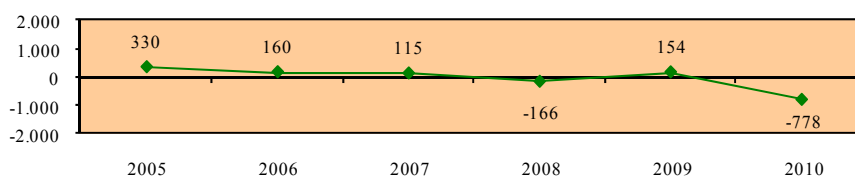

Απασχόληση ανδρών 15+ χρονών στους ετερόδικους οργανισμούς και φορείς

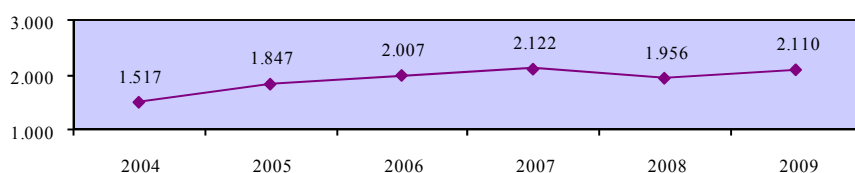

Ρυθμός μεταβολής απασχολούμενου πληθυσμού 15+ χρονών στους ετερόδικους οργανισμούς και φορείς - άνδρες

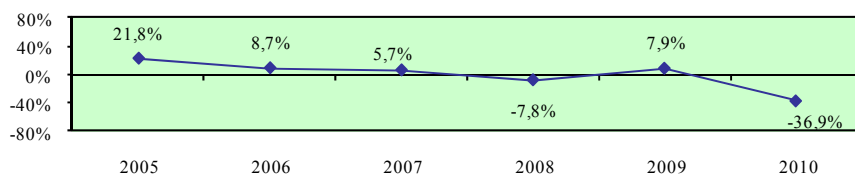

Ρυθμός μεταβολής απασχολούμενου πληθυσμού 15+ χρονών στους ετερόδικους οργανισμούς και φορείς - γυναίκες

Περιγραφή δείκτη και πηγή πληροφοριών

Ο ρυθμός μεταβολής απασχολούμενου γυναικείου πληθυσμού 15+ χρονών στους ετερόδικους οργανισμούς και φορείς υπολογίζεται με τη διαίρεση της ετήσιας μεταβολής της απασχόλησης γυναικών 15+ χρονών στους ετερόδικους οργανισμούς και φορείς με την απασχόληση γυναικών 15+ χρονών στους ετερόδικους οργανισμούς και φορείς του προηγούμενου χρόνου.

$$\text{Ρυθμός μεταβολής} = \frac{\text{Ετήσια μεταβολή απασχόλησης γυναικών 15+ χρονών στους ετερόδικους οργανισμούς και φορείς}}{\text{Απασχόληση γυναικών 15+ χρονών στους ετερόδικους οργανισμούς και φορείς προηγούμενου χρόνου}} \times 100$$

Η πηγή πληροφοριών είναι η Έρευνα Εργατικού Δυναμικού που διεξάγεται από τη Στατιστική Υπηρεσία και αφορά το δεύτερο τρίμηνο του κάθε χρόνου.

Ετήσια μεταβολή απασχόλησης γυναικών 15+ χρονών στους ετερόδικους οργανισμούς και φορείς



Απασχόληση γυναικών 15+ χρονών στους ετερόδικους οργανισμούς και φορείς

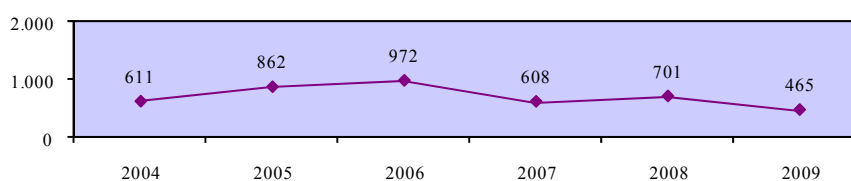

Ρυθμός μεταβολής απασχολούμενου πληθυσμού 15+ χρονών στους ετερόδικους οργανισμούς και φορείς - γυναίκες

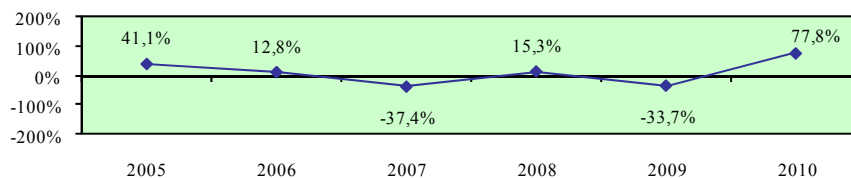

Χάσμα ρυθμών μεταβολής ανδρικού και γυναικείου απασχολούμενου πληθυσμού 15+ χρονών στους ετερόδικους οργανισμούς και φορείς

Περιγραφή δείκτη και πηγή πληροφοριών

Το χάσμα ρυθμών μεταβολής ανδρικού και γυναικείου απασχολούμενου πληθυσμού 15+ χρονών στους ετερόδικους οργανισμούς και φορείς υπολογίζεται με την αφαίρεση του ρυθμού μεταβολής απασχολούμενου γυναικείου πληθυσμού 15+ χρονών στους ετερόδικους οργανισμούς και φορείς από τον αντίστοιχο ρυθμό μεταβολής για τους άνδρες.

$$\text{Χάσμα} = \text{Ρυθμός μεταβολής ανδρών} - \text{Ρυθμός μεταβολής γυναικών}$$

Η πηγή πληροφοριών είναι η Έρευνα Εργατικού Δυναμικού που διεξάγεται από τη Στατιστική Υπηρεσία και αφορά το δεύτερο τρίμηνο του κάθε χρόνου.

Ρυθμός μεταβολής απασχολούμενου πληθυσμού 15+ χρονών στους ετερόδικους οργανισμούς και φορείς - άνδρες

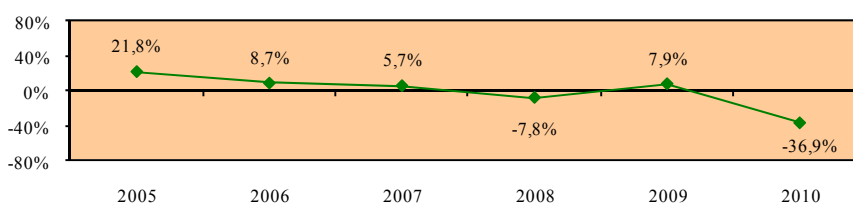

Ρυθμός μεταβολής απασχολούμενου πληθυσμού 15+ χρονών στους ετερόδικους οργανισμούς και φορείς - γυναίκες



Χάσμα ρυθμών μεταβολής ανδρικού και γυναικείου απασχολούμενου πληθυσμού 15+ χρονών στους ετερόδικους οργανισμούς και φορείς

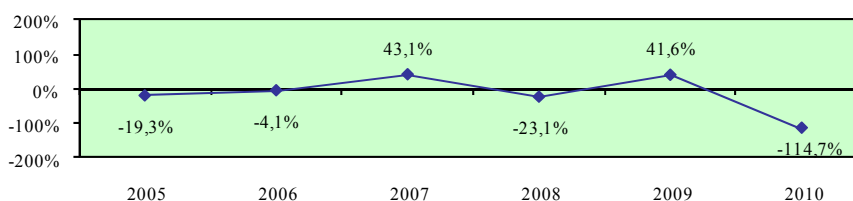

5.3.2. Ρυθμοί μεταβολής απασχολούμενου πληθυσμού 15+ χρονών στο δευτερογενή τομέα

Το μέρος αυτό περιέχει τους ρυθμούς μεταβολής του απασχολούμενου πληθυσμού 15+ χρονών στο δευτερογενή τομέα στην Κύπρο. Οι τομείς για τους οποίους εξετάζονται οι ρυθμοί μεταβολής των απασχολουμένων προσδιορίζονται παραστατικά στο πιο κάτω διάγραμμα.

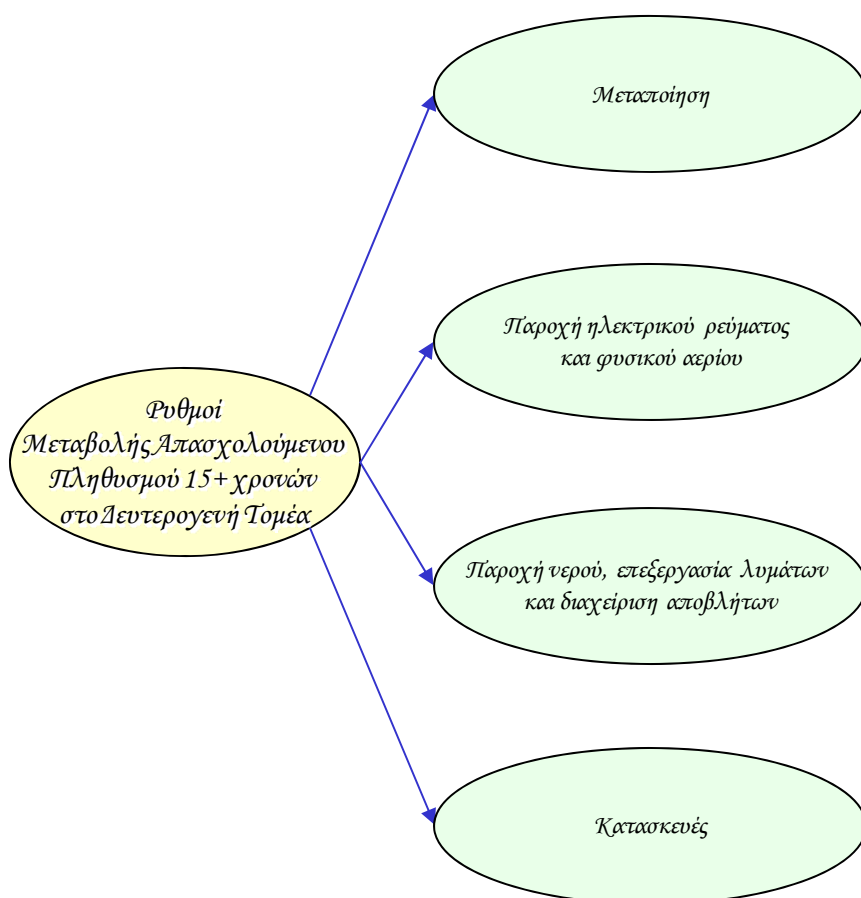

Οι δείκτες των ρυθμών μεταβολής του απασχολούμενου πληθυσμού στο δευτερογενή τομέα υπολογίζονται τόσο για το σύνολο όσο και για τους άνδρες και τις γυναίκες. Επίσης, εξετάζεται το χάσμα το οποίο παρατηρείται στον κάθε δείκτη μεταξύ των δύο φύλων.

Τα στοιχεία και οι πληροφορίες που παρουσιάζονται για κάθε δείκτη αφορούν την περιγραφή του και την πηγή πληροφοριών καθώς και τα στοιχεία που αξιοποιήθηκαν στον υπολογισμό του. Επισημαίνεται ότι τα στοιχεία για τους ρυθμούς μεταβολής του απασχολούμενου πληθυσμού στο δευτερογενή τομέα στα κράτη μέλη της Ευρωπαϊκής Ένωσης δεν είναι διαθέσιμα.

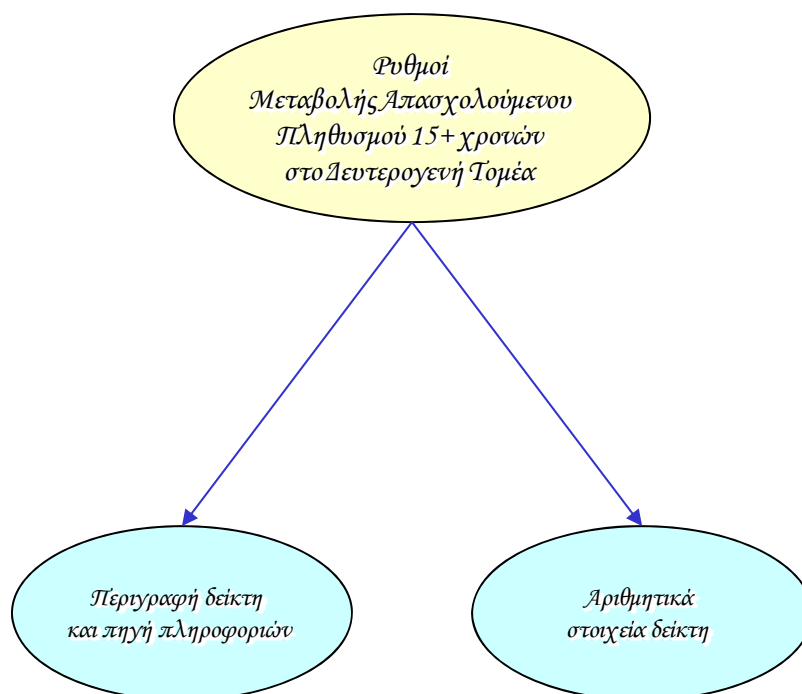

Ρυθμός μεταβολής απασχολούμενου πληθυσμού 15+ χρονών στο δευτερογενή τομέα - σύνολο

Περιγραφή δείκτη και πηγή πληροφοριών

Ο ρυθμός μεταβολής απασχολούμενου πληθυσμού 15+ χρονών στο δευτερογενή τομέα υπολογίζεται με τη διαίρεση της ετήσιας μεταβολής της απασχόλησης 15+ χρονών στο δευτερογενή τομέα με την απασχόληση 15+ χρονών στο δευτερογενή τομέα του προηγούμενου χρόνου.

$$\text{Ρυθμός μεταβολής} = \frac{\text{Ετήσια μεταβολή απασχόλησης 15+ χρονών στο δευτερογενή τομέα}}{\text{Απασχόληση 15+ χρονών στο δευτερογενή τομέα προηγούμενου χρόνου}} \times 100$$

Η πηγή πληροφοριών είναι η Έρευνα Εργατικού Δυναμικού που διεξάγεται από τη Στατιστική Υπηρεσία και αφορά το δεύτερο τρίμηνο του κάθε χρόνου.

Ετήσια μεταβολή απασχόλησης 15+ χρονών στο δευτερογενή τομέα

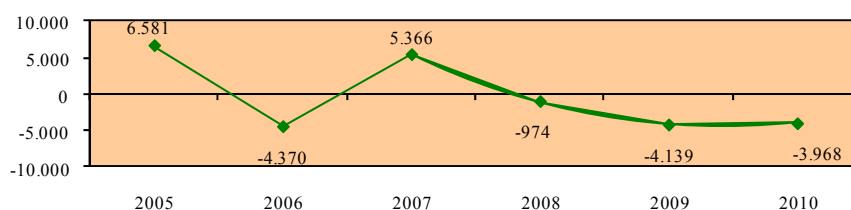

Απασχόληση 15+ χρονών στο δευτερογενή τομέα

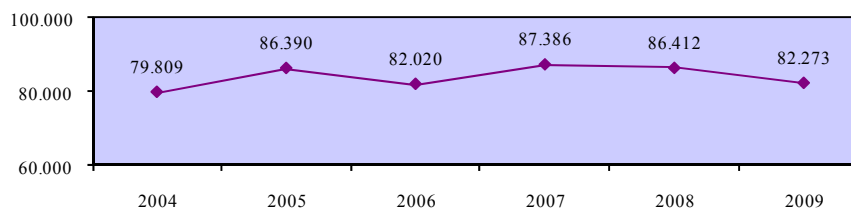

Ρυθμός μεταβολής απασχολούμενου πληθυσμού 15+ χρονών στο δευτερογενή τομέα - σύνολο

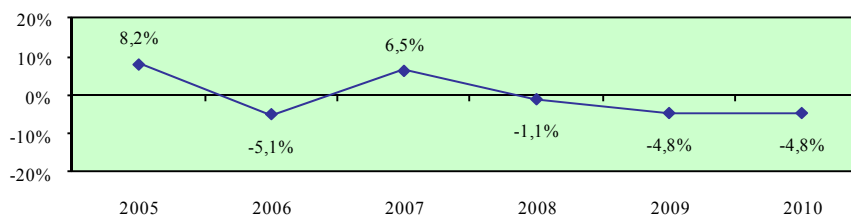

**Ρυθμός μεταβολής απασχολούμενου πληθυσμού 15+ χρονών
στο δευτερογενή τομέα - άνδρες**

Περιγραφή δείκτη και πηγή πληροφοριών

Ο ρυθμός μεταβολής απασχολούμενου ανδρικού πληθυσμού 15+ χρονών στο δευτερογενή τομέα υπολογίζεται με τη διαίρεση της ετήσιας μεταβολής της απασχόλησης ανδρών 15+ χρονών στο δευτερογενή τομέα με την απασχόληση ανδρών 15+ χρονών στο δευτερογενή τομέα του προηγούμενου χρόνου.

$$\text{Ρυθμός μεταβολής} = \frac{\text{Ετήσια μεταβολή απασχόλησης ανδρών 15+ χρονών στο δευτερογενή τομέα}}{\text{Απασχόληση ανδρών 15+ χρονών στο δευτερογενή τομέα προηγούμενου χρόνου}} \times 100$$

Η πηγή πληροφοριών είναι η Έρευνα Εργατικού Δυναμικού που διεξάγεται από τη Στατιστική Υπηρεσία και αφορά το δεύτερο τρίμηνο του κάθε χρόνου.

**Ετήσια μεταβολή απασχόλησης ανδρών
15+ χρονών στο δευτερογενή τομέα**

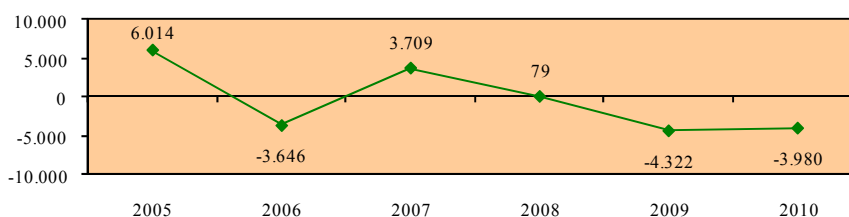

Απασχόληση ανδρών 15+ χρονών στο δευτερογενή τομέα

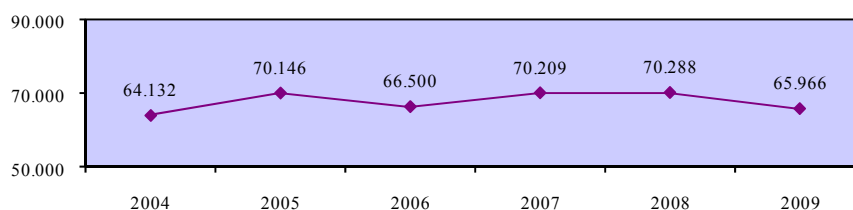

**Ρυθμός μεταβολής απασχολούμενου πληθυσμού 15+ χρονών
στο δευτερογενή τομέα - άνδρες**

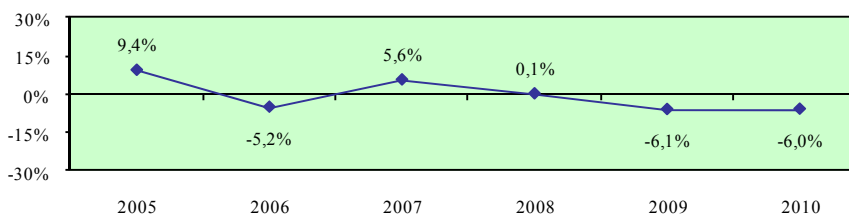

Ρυθμός μεταβολής απασχολούμενου πληθυσμού 15+ χρονών στο δευτερογενή τομέα - γυναίκες

Περιγραφή δείκτη και πηγή πληροφοριών

Ο ρυθμός μεταβολής απασχολούμενου γυναικείου πληθυσμού 15+ χρονών στο δευτερογενή τομέα υπολογίζεται με τη διαίρεση της ετήσιας μεταβολής της απασχόλησης γυναικών 15+ χρονών στο δευτερογενή τομέα με την απασχόληση γυναικών 15+ χρονών στο δευτερογενή τομέα του προηγούμενου χρόνου.

$$\text{Ρυθμός μεταβολής} = \frac{\text{Ετήσια μεταβολή απασχόλησης γυναικών 15+ χρονών στο δευτερογενή τομέα}}{\text{Απασχόληση γυναικών 15+ χρονών στο δευτερογενή τομέα προηγούμενου χρόνου}} \times 100$$

Η πηγή πληροφοριών είναι η Έρευνα Εργατικού Δυναμικού που διεξάγεται από τη Στατιστική Υπηρεσία και αφορά το δεύτερο τρίμηνο του κάθε χρόνου.

Ετήσια μεταβολή απασχόλησης γυναικών 15+ χρονών στο δευτερογενή τομέα

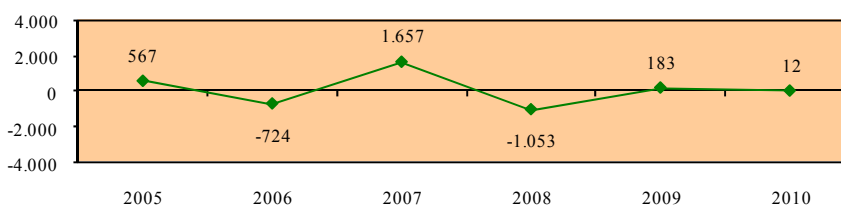

Απασχόληση γυναικών 15+ χρονών στο δευτερογενή τομέα

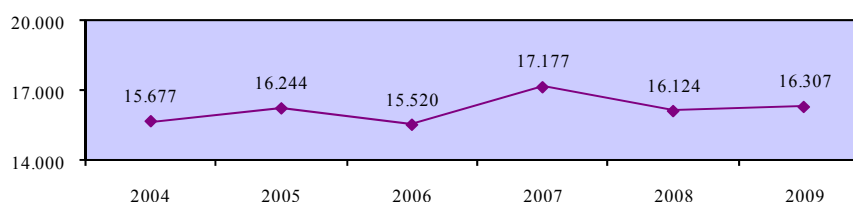

Ρυθμός μεταβολής απασχολούμενου πληθυσμού 15+ χρονών στο δευτερογενή τομέα - γυναίκες

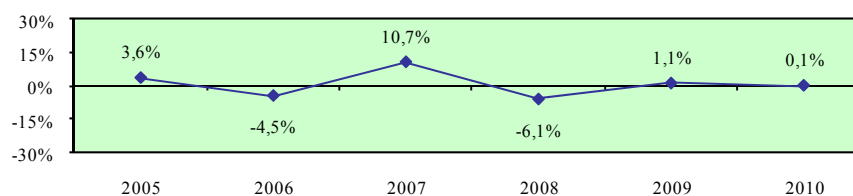

Χάσμα ρυθμών μεταβολής ανδρικού και γυναικείου απασχολούμενου πληθυσμού 15+ χρονών στο δευτερογενή τομέα

Περιγραφή δείκτη και πηγή πληροφοριών

Το χάσμα ρυθμών μεταβολής ανδρικού και γυναικείου απασχολούμενου πληθυσμού 15+ χρονών στο δευτερογενή τομέα υπολογίζεται με την αφαίρεση του ρυθμού μεταβολής απασχολούμενου γυναικείου πληθυσμού 15+ χρονών στο δευτερογενή τομέα από τον αντίστοιχο ρυθμό μεταβολής για τους άνδρες.

$$\text{Χάσμα} = \text{Ρυθμός μεταβολής ανδρών} - \text{Ρυθμός μεταβολής γυναικών}$$

Η πηγή πληροφοριών είναι η Έρευνα Εργατικού Δυναμικού που διεξάγεται από τη Στατιστική Υπηρεσία και αφορά το δεύτερο τρίμηνο του κάθε χρόνου.

Ρυθμός μεταβολής απασχολούμενου πληθυσμού 15+ χρονών στο δευτερογενή τομέα - άνδρες



Ρυθμός μεταβολής απασχολούμενου πληθυσμού 15+ χρονών στο δευτερογενή τομέα - γυναίκες



Χάσμα ρυθμών μεταβολής ανδρικού και γυναικείου απασχολούμενου πληθυσμού 15+ χρονών στο δευτερογενή τομέα

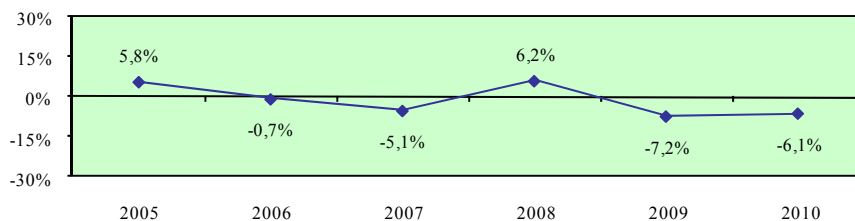

Ρυθμός μεταβολής απασχολούμενου πληθυσμού 15+ χρονών στη μεταποίηση - σύνολο

Περιγραφή δείκτη και πηγή πληροφοριών

Ο ρυθμός μεταβολής απασχολούμενου πληθυσμού 15+ χρονών στη μεταποίηση υπολογίζεται με τη διαίρεση της ετήσιας μεταβολής της απασχόλησης 15+ χρονών στη μεταποίηση με την απασχόληση 15+ χρονών στη μεταποίηση του προηγούμενου χρόνου.

$$\text{Ρυθμός μεταβολής} = \frac{\text{Ετήσια μεταβολή απασχόλησης 15+ χρονών στη μεταποίηση}}{\text{Απασχόληση 15+ χρονών στη μεταποίηση προηγούμενου χρόνου}} \times 100$$

Η πηγή πληροφοριών είναι η Έρευνα Εργατικού Δυναμικού που διεξάγεται από τη Στατιστική Υπηρεσία και αφορά το δεύτερο τρίμηνο του κάθε χρόνου.

Ετήσια μεταβολή απασχόλησης 15+ χρονών στη μεταποίηση

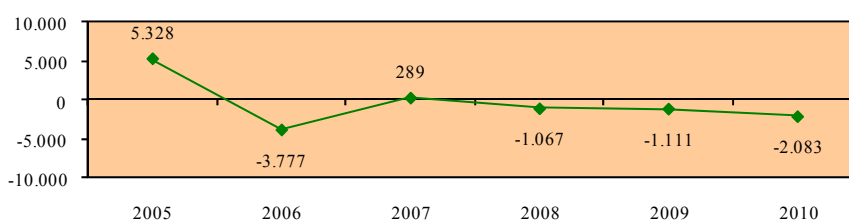

Απασχόληση 15+ χρονών στη μεταποίηση

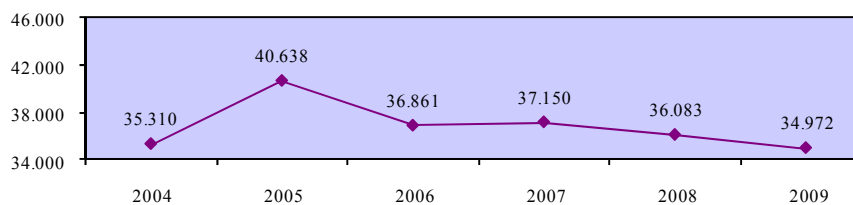

Ρυθμός μεταβολής απασχολούμενου πληθυσμού 15+ χρονών στη μεταποίηση - σύνολο

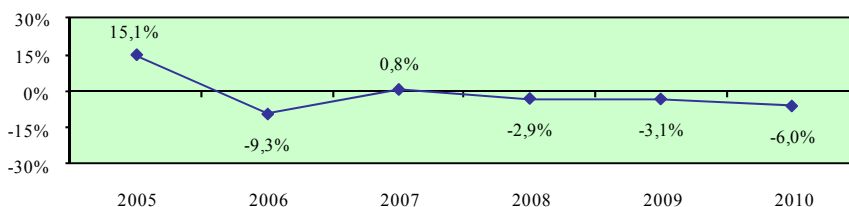

Ρυθμός μεταβολής απασχολούμενου πληθυσμού 15+ χρονών στη μεταποίηση - άνδρες

Περιγραφή δείκτη και πηγή πληροφοριών

Ο ρυθμός μεταβολής απασχολούμενου ανδρικού πληθυσμού 15+ χρονών στη μεταποίηση υπολογίζεται με τη διαίρεση της ετήσιας μεταβολής της απασχόλησης ανδρών 15+ χρονών στη μεταποίηση με την απασχόληση ανδρών 15+ χρονών στη μεταποίηση του προηγούμενου χρόνου.

$$\text{Ρυθμός μεταβολής} = \frac{\text{Ετήσια μεταβολή απασχόλησης ανδρών 15+ χρονών στη μεταποίηση}}{\text{Απασχόληση ανδρών 15+ χρονών στη μεταποίηση προηγούμενου χρόνου}} \times 100$$

Η πηγή πληροφοριών είναι η Έρευνα Εργατικού Δυναμικού που διεξάγεται από τη Στατιστική Υπηρεσία και αφορά το δεύτερο τρίμηνο του κάθε χρόνου.

Ετήσια μεταβολή απασχόλησης ανδρών 15+ χρονών στη μεταποίηση

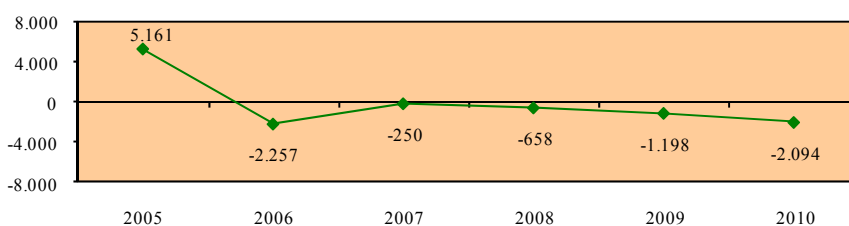

Απασχόληση ανδρών 15+ χρονών στη μεταποίηση

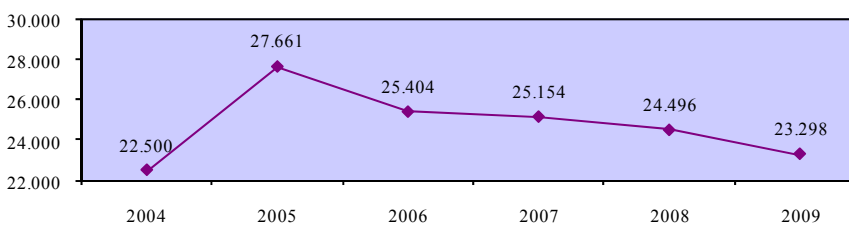

Ρυθμός μεταβολής απασχολούμενου πληθυσμού 15+ χρονών στη μεταποίηση - άνδρες

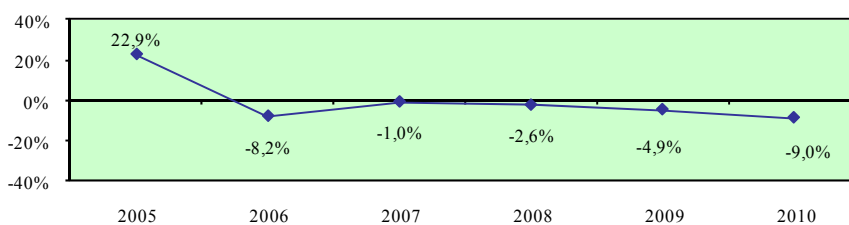

Ρυθμός μεταβολής απασχολούμενου πληθυσμού 15+ χρονών στη μεταποίηση - γυναίκες

Περιγραφή δείκτη και πηγή πληροφοριών

Ο ρυθμός μεταβολής απασχολούμενου γυναικείου πληθυσμού 15+ χρονών στη μεταποίηση υπολογίζεται με τη διαίρεση της ετήσιας μεταβολής της απασχόλησης γυναικών 15+ χρονών στη μεταποίηση με την απασχόληση γυναικών 15+ χρονών στη μεταποίηση του προηγούμενου χρόνου.

$$\text{Ρυθμός μεταβολής} = \frac{\text{Ετήσια μεταβολή απασχόλησης γυναικών 15+ χρονών στη μεταποίηση}}{\text{Απασχόληση γυναικών 15+ χρονών στη μεταποίηση προηγούμενου χρόνου}} \times 100$$

Η πηγή πληροφοριών είναι η Έρευνα Εργατικού Δυναμικού που διεξάγεται από τη Στατιστική Υπηρεσία και αφορά το δεύτερο τρίμηνο του κάθε χρόνου.

Ετήσια μεταβολή απασχόλησης γυναικών 15+ χρονών στη μεταποίηση

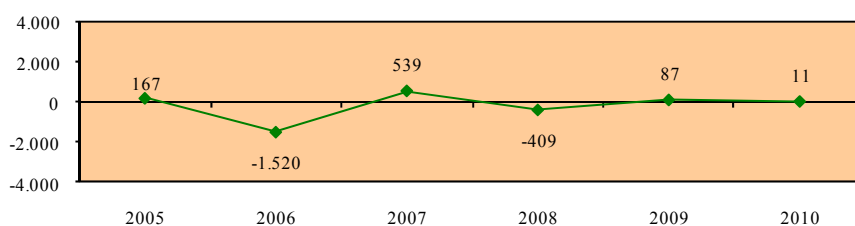

Απασχόληση γυναικών 15+ χρονών στη μεταποίηση

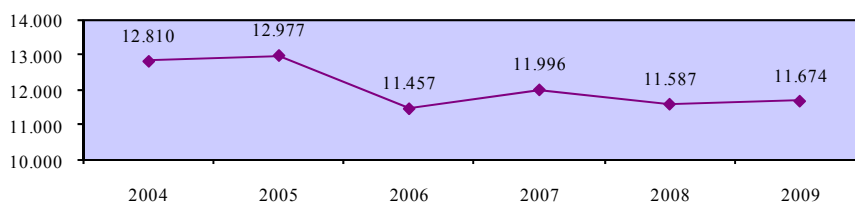

Ρυθμός μεταβολής απασχολούμενου πληθυσμού 15+ χρονών στη μεταποίηση - γυναίκες

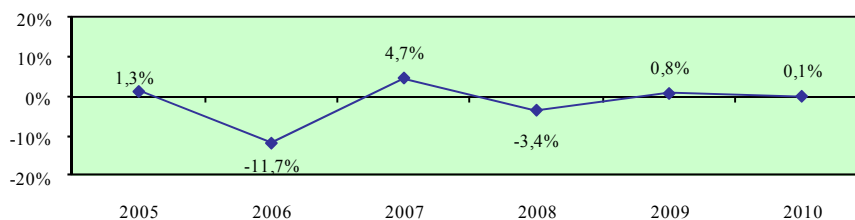

Χάσμα ρυθμών μεταβολής ανδρικού και γυναικείου απασχολούμενου πληθυσμού 15+ χρονών στη μεταποίηση

Περιγραφή δείκτη και πηγή πληροφοριών

Το χάσμα ρυθμών μεταβολής ανδρικού και γυναικείου απασχολούμενου πληθυσμού 15+ χρονών στη μεταποίηση υπολογίζεται με την αφαίρεση του ρυθμού μεταβολής απασχολούμενου γυναικείου πληθυσμού 15+ χρονών στη μεταποίηση από τον αντίστοιχο ρυθμό μεταβολής για τους άνδρες.

$$\text{Χάσμα} = \text{Ρυθμός μεταβολής ανδρών} - \text{Ρυθμός μεταβολής γυναικών}$$

Η πηγή πληροφοριών είναι η Έρευνα Εργατικού Δυναμικού που διεξάγεται από τη Στατιστική Υπηρεσία και αφορά το δεύτερο τρίμηνο του κάθε χρόνου.

Ρυθμός μεταβολής απασχολούμενου πληθυσμού 15+ χρονών στη μεταποίηση - άνδρες

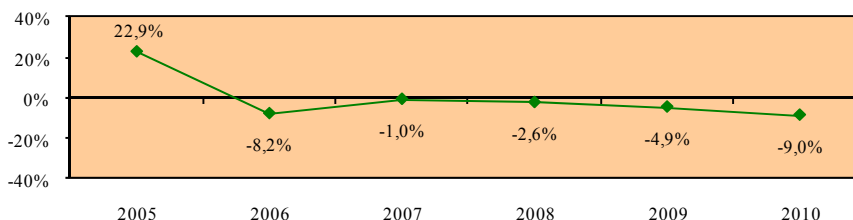

Ρυθμός μεταβολής απασχολούμενου πληθυσμού 15+ χρονών στη μεταποίηση - γυναίκες



Χάσμα ρυθμών μεταβολής ανδρικού και γυναικείου απασχολούμενου πληθυσμού 15+ χρονών στη μεταποίηση

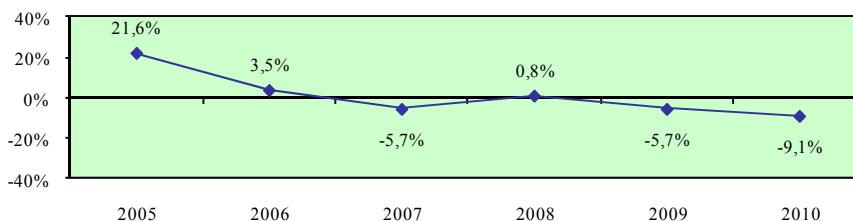

Ρυθμός μεταβολής απασχολούμενου πληθυσμού 15+ χρονών στην παροχή ηλεκτρικού ρεύματος και φυσικού αερίου - σύνολο

Περιγραφή δείκτη και πηγή πληροφοριών

Ο ρυθμός μεταβολής απασχολούμενου πληθυσμού 15+ χρονών στην παροχή ηλεκτρικού ρεύματος και φυσικού αερίου υπολογίζεται με τη διαίρεση της ετήσιας μεταβολής της απασχόλησης 15+ χρονών στην παροχή ηλεκτρικού ρεύματος και φυσικού αερίου με την απασχόληση 15+ χρονών στην παροχή ηλεκτρικού ρεύματος και φυσικού αερίου του προηγούμενου χρόνου.

$$\text{Ρυθμός μεταβολής} = \frac{\text{Ετήσια μεταβολή απασχόλησης 15+ χρονών στην παροχή ηλεκτρικού ρεύματος και φυσικού αερίου}}{\text{Απασχόληση 15+ χρονών στην παροχή ηλεκτρικού ρεύματος και φυσικού αερίου προηγούμενου χρόνου}} \times 100$$

Η πηγή πληροφοριών είναι η Έρευνα Εργατικού Δυναμικού που διεξάγεται από τη Στατιστική Υπηρεσία και αφορά το δεύτερο τρίμηνο του κάθε χρόνου.

Ετήσια μεταβολή απασχόλησης 15+ χρονών στην παροχή ηλεκτρικού ρεύματος και φυσικού αερίου

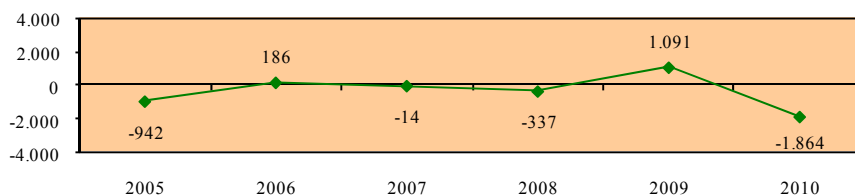

Απασχόληση 15+ χρονών στην παροχή ηλεκτρικού ρεύματος και φυσικού αερίου

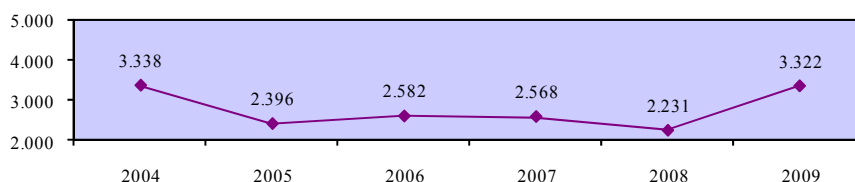

Ρυθμός μεταβολής απασχολούμενου πληθυσμού 15+ χρονών στην παροχή ηλεκτρικού ρεύματος και φυσικού αερίου - σύνολο

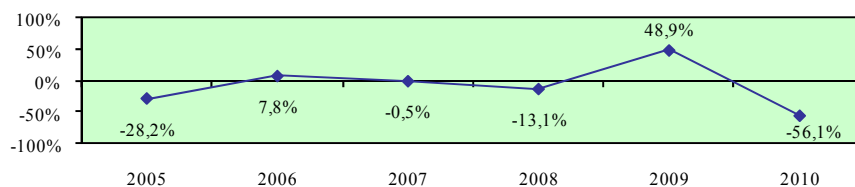

Ρυθμός μεταβολής απασχολούμενου πληθυσμού 15+ χρονών στην παροχή ηλεκτρικού ρεύματος και φυσικού αερίου - άνδρες

Περιγραφή δείκτη και πηγή πληροφοριών

Ο ρυθμός μεταβολής απασχολούμενου ανδρικού πληθυσμού 15+ χρονών στην παροχή ηλεκτρικού ρεύματος και φυσικού αερίου υπολογίζεται με τη διαίρεση της ετήσιας μεταβολής της απασχόλησης ανδρών 15+ χρονών στην παροχή ηλεκτρικού ρεύματος και φυσικού αερίου με την απασχόληση ανδρών 15+ χρονών στην παροχή ηλεκτρικού ρεύματος και φυσικού αερίου του προηγούμενου χρόνου.

$$\text{Ρυθμός μεταβολής} = \frac{\text{Ετήσια μεταβολή απασχόλησης ανδρών 15+ χρονών στην παροχή ηλεκτρικού ρεύματος και φυσικού αερίου}}{\text{Απασχόληση ανδρών 15+ χρονών στην παροχή ηλεκτρικού ρεύματος και φυσικού αερίου προηγούμενου χρόνου}} \times 100$$

Η πηγή πληροφοριών είναι η Έρευνα Εργατικού Δυναμικού που διεξάγεται από τη Στατιστική Υπηρεσία και αφορά το δεύτερο τρίμηνο του κάθε χρόνου.

Ετήσια μεταβολή απασχόλησης ανδρών 15+ χρονών στην παροχή ηλεκτρικού ρεύματος και φυσικού αερίου



Απασχόληση ανδρών 15+ χρονών στην παροχή ηλεκτρικού ρεύματος και φυσικού αερίου

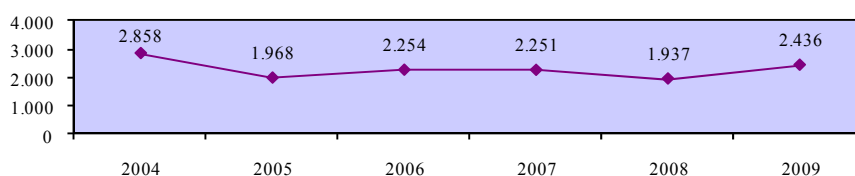

Ρυθμός μεταβολής απασχολούμενου πληθυσμού 15+ χρονών στην παροχή ηλεκτρικού ρεύματος και φυσικού αερίου- άνδρες

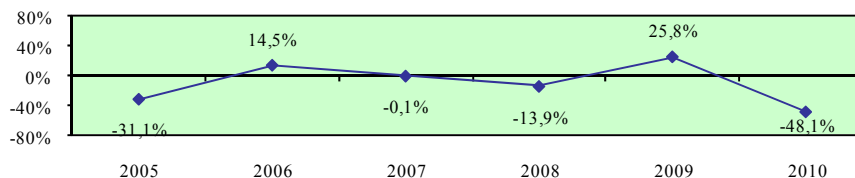

Ρυθμός μεταβολής απασχολούμενου πληθυσμού 15+ χρονών στην παροχή ηλεκτρικού ρεύματος και φυσικού αερίου - γυναίκες

Περιγραφή δείκτη και πηγή πληροφοριών

Ο ρυθμός μεταβολής απασχολούμενου γυναικείου πληθυσμού 15+ χρονών στην παροχή ηλεκτρικού ρεύματος και φυσικού αερίου υπολογίζεται με τη διαίρεση της ετήσιας μεταβολής της απασχόλησης γυναικών 15+ χρονών στην παροχή ηλεκτρικού ρεύματος και φυσικού αερίου με την απασχόληση γυναικών 15+ χρονών στην παροχή ηλεκτρικού ρεύματος και φυσικού αερίου του προηγούμενου χρόνου.

$$\text{Ρυθμός μεταβολής} = \frac{\text{Ετήσια μεταβολή απασχόλησης γυναικών 15+ χρονών στην παροχή ηλεκτρικού ρεύματος και φυσικού αερίου}}{\text{Απασχόληση γυναικών 15+ χρονών στην παροχή ηλεκτρικού ρεύματος και φυσικού αερίου προηγούμενου χρόνου}} \times 100$$

Η πηγή πληροφοριών είναι η Έρευνα Εργατικού Δυναμικού που διεξάγεται από τη Στατιστική Υπηρεσία και αφορά το δεύτερο τρίμηνο του κάθε χρόνου.

Ετήσια μεταβολή απασχόλησης γυναικών 15+ χρονών στην παροχή ηλεκτρικού ρεύματος και φυσικού αερίου

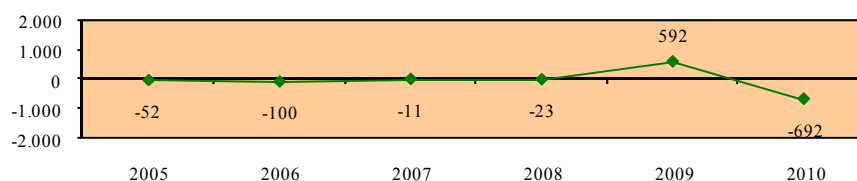

Απασχόληση γυναικών 15+ χρονών στην παροχή ηλεκτρικού ρεύματος και φυσικού αερίου

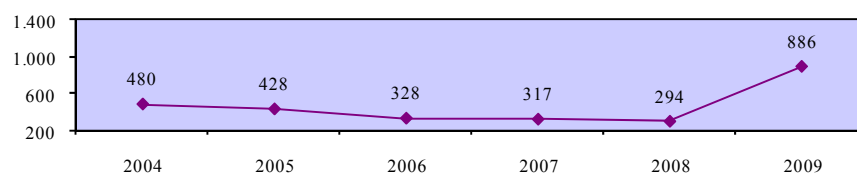

Ρυθμός μεταβολής απασχολούμενου πληθυσμού 15+ χρονών στην παροχή ηλεκτρικού ρεύματος και φυσικού αερίου- γυναίκες

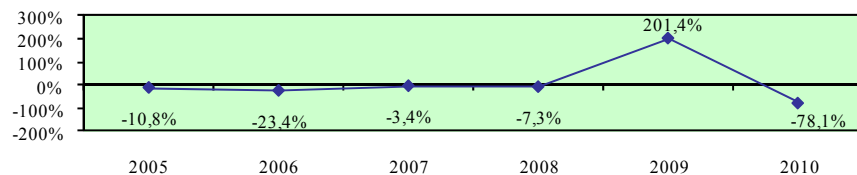

Χάσμα ρυθμών μεταβολής ανδρικού και γυναικείου απασχολούμενου πληθυσμού 15+ χρονών στην παροχή ηλεκτρικού ρεύματος και φυσικού αερίου

Περιγραφή δείκτη και πηγή πληροφοριών

Το χάσμα ρυθμών μεταβολής ανδρικού και γυναικείου απασχολούμενου πληθυσμού 15+ χρονών στην παροχή ηλεκτρικού ρεύματος και φυσικού αερίου υπολογίζεται με την αφαίρεση του ρυθμού μεταβολής απασχολούμενου γυναικείου πληθυσμού 15+ χρονών στην παροχή ηλεκτρικού ρεύματος και φυσικού αερίου από τον αντίστοιχο ρυθμό μεταβολής για τους άνδρες.

$$\text{Χάσμα} = \text{Ρυθμός μεταβολής ανδρών} - \text{Ρυθμός μεταβολής γυναικών}$$

Η πηγή πληροφοριών είναι η Έρευνα Εργατικού Δυναμικού που διεξάγεται από τη Στατιστική Υπηρεσία και αφορά το δεύτερο τρίμηνο του κάθε χρόνου.

Ρυθμός μεταβολής απασχολούμενου πληθυσμού 15+ χρονών στην παροχή ηλεκτρικού ρεύματος και φυσικού αερίου - άνδρες

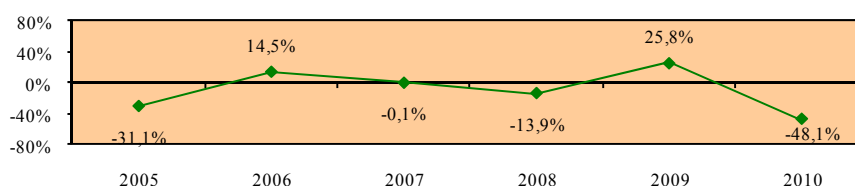

Ρυθμός μεταβολής απασχολούμενου πληθυσμού 15+ χρονών στην παροχή ηλεκτρικού ρεύματος και φυσικού αερίου - γυναίκες



Χάσμα ρυθμών μεταβολής ανδρικού και γυναικείου απασχολούμενου πληθυσμού 15+ χρονών στην παροχή ηλεκτρικού ρεύματος και φυσικού αερίου

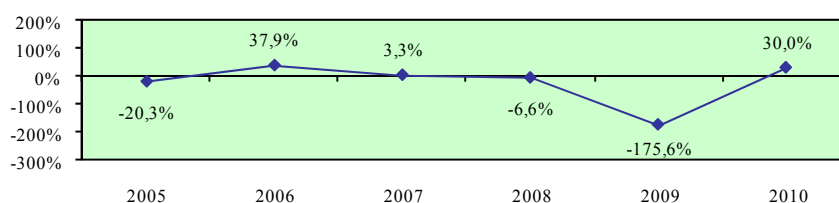

Ρυθμός μεταβολής απασχολούμενου πληθυσμού 15+ χρονών στην παροχή νερού, επεξεργασία λυμάτων και διαχείριση αποβλήτων - σύνολο

Περιγραφή δείκτη και πηγή πληροφοριών

Ο ρυθμός μεταβολής απασχολούμενου πληθυσμού 15+ χρονών στην παροχή νερού, επεξεργασία λυμάτων και διαχείριση αποβλήτων υπολογίζεται με τη διαίρεση της ετήσιας μεταβολής της απασχόλησης 15+ χρονών στην παροχή νερού, επεξεργασία λυμάτων και διαχείριση αποβλήτων με την απασχόληση 15+ χρονών στην παροχή νερού, επεξεργασία λυμάτων και διαχείριση αποβλήτων του προηγούμενου χρόνου.

$$\text{Ρυθμός μεταβολής} = \frac{\text{Ετήσια μεταβολή απασχόλησης 15+ χρονών στην παροχή νερού, επεξεργασία λυμάτων και διαχείριση αποβλήτων}}{\text{Απασχόληση 15+ χρονών στην παροχή νερού, επεξεργασία λυμάτων και διαχείριση αποβλήτων προηγούμενου χρόνου}} \times 100$$

Η πηγή πληροφοριών είναι η Έρευνα Εργατικού Δυναμικού που διεξάγεται από τη Στατιστική Υπηρεσία και αφορά το δεύτερο τρίμηνο του κάθε χρόνου.

Ετήσια μεταβολή απασχόλησης 15+ χρονών στην παροχή νερού, επεξεργασία λυμάτων και διαχείριση αποβλήτων

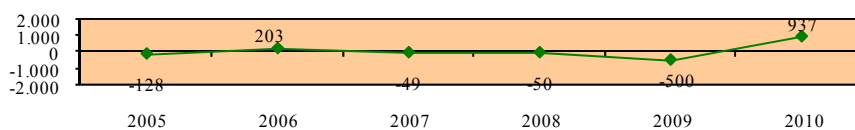

Απασχόληση 15+ χρονών στην παροχή νερού, επεξεργασία λυμάτων και διαχείριση αποβλήτων

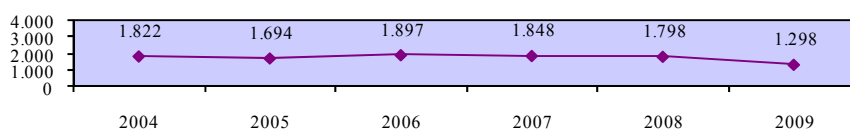

Ρυθμός μεταβολής απασχολούμενου πληθυσμού 15+ χρονών στην παροχή νερού, επεξεργασία λυμάτων και διαχείριση αποβλήτων - σύνολο

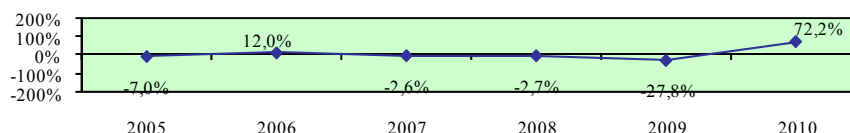

Ρυθμός μεταβολής απασχολούμενου πληθυσμού 15+ χρονών στην παροχή νερού, επεξεργασία λυμάτων και διαχείριση αποβλήτων - άνδρες

Περιγραφή δείκτη και πηγή πληροφοριών

Ο ρυθμός μεταβολής απασχολούμενου ανδρικού πληθυσμού 15+ χρονών στην παροχή νερού, επεξεργασία λυμάτων και διαχείριση αποβλήτων υπολογίζεται με τη διαίρεση της ετήσιας μεταβολής της απασχόλησης ανδρών 15+ χρονών στην παροχή νερού, επεξεργασία λυμάτων και διαχείριση αποβλήτων με την απασχόληση ανδρών 15+ χρονών στην παροχή νερού, επεξεργασία λυμάτων και διαχείριση αποβλήτων του προηγούμενου χρόνου.

$$\text{Ρυθμός μεταβολής} = \frac{\text{Ετήσια μεταβολή απασχόλησης ανδρών 15+ χρονών στην παροχή νερού, επεξεργασία λυμάτων και διαχείριση αποβλήτων}}{\text{Απασχόληση ανδρών 15+ χρονών στην παροχή νερού, επεξεργασία λυμάτων και διαχείριση αποβλήτων προηγούμενου χρόνου}} \times 100$$

Η πηγή πληροφοριών είναι η Έρευνα Εργατικού Δυναμικού που διεξάγεται από τη Στατιστική Υπηρεσία και αφορά το δεύτερο τρίμηνο του κάθε χρόνου.

Ετήσια μεταβολή απασχόλησης ανδρών 15+ χρονών στην παροχή νερού, επεξεργασία λυμάτων και διαχείριση αποβλήτων

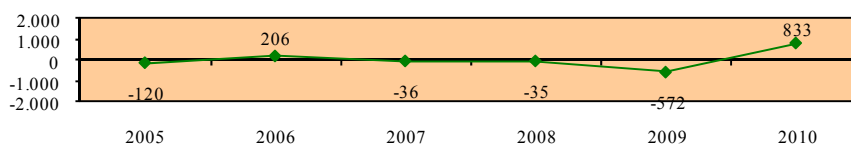

Απασχόληση ανδρών 15+ χρονών στην παροχή νερού, επεξεργασία λυμάτων και διαχείριση αποβλήτων

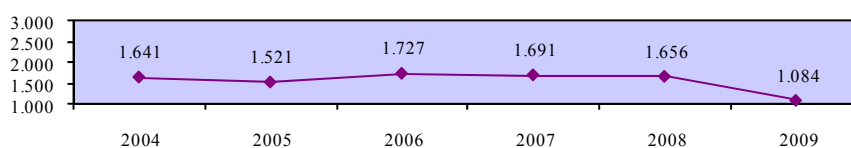

Ρυθμός μεταβολής απασχολούμενου πληθυσμού 15+ χρονών στην παροχή νερού, επεξεργασία λυμάτων και διαχείριση αποβλήτων - άνδρες

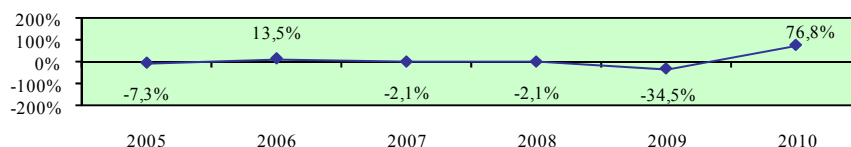

Ρυθμός μεταβολής απασχολούμενου πληθυσμού 15+ χρονών στην παροχή νερού, επεξεργασία λυμάτων και διαχείριση αποβλήτων - γυναίκες

Περιγραφή δείκτη και πηγή πληροφοριών

Ο ρυθμός μεταβολής απασχολούμενου γυναικείου πληθυσμού 15+ χρονών στην παροχή νερού, επεξεργασία λυμάτων και διαχείριση αποβλήτων υπολογίζεται με τη διαίρεση της ετήσιας μεταβολής της απασχόλησης γυναικών 15+ χρονών στην παροχή νερού, επεξεργασία λυμάτων και διαχείριση αποβλήτων με την απασχόληση γυναικών 15+ χρονών στην παροχή νερού, επεξεργασία λυμάτων και διαχείριση αποβλήτων του προηγούμενου χρόνου.

$$\text{Ρυθμός μεταβολής} = \frac{\text{Ετήσια μεταβολή απασχόλησης γυναικών 15+ χρονών στην παροχή νερού, επεξεργασία λυμάτων και διαχείριση αποβλήτων}}{\text{Απασχόληση γυναικών 15+ χρονών στην παροχή νερού, επεξεργασία λυμάτων και διαχείριση αποβλήτων προηγούμενου χρόνου}} \times 100$$

Η πηγή πληροφοριών είναι η Έρευνα Εργατικού Δυναμικού που διεξάγεται από τη Στατιστική Υπηρεσία και αφορά το δεύτερο τρίμηνο του κάθε χρόνου.

Ετήσια μεταβολή απασχόλησης γυναικών 15+ χρονών στην παροχή νερού, επεξεργασία λυμάτων και διαχείριση αποβλήτων

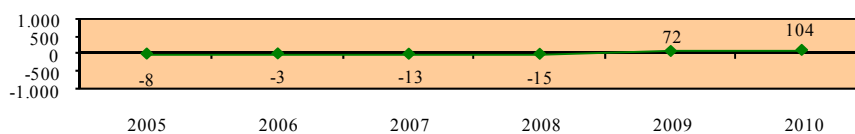

Απασχόληση γυναικών 15+ χρονών στην παροχή νερού, επεξεργασία λυμάτων και διαχείριση αποβλήτων

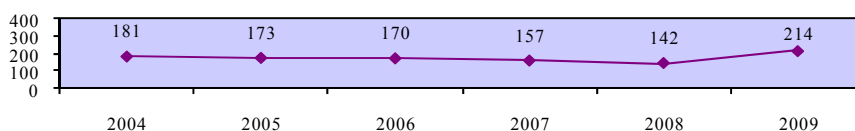

Ρυθμός μεταβολής απασχολούμενου πληθυσμού 15+ χρονών στην παροχή νερού, επεξεργασία λυμάτων και διαχείριση αποβλήτων - γυναίκες

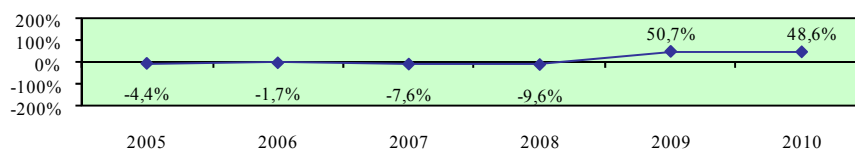

Χάσμα ρυθμών μεταβολής ανδρικού και γυναικείου απασχολούμενου πληθυσμού 15+ χρονών στην παροχή νερού, επεξεργασία λυμάτων και διαχείριση αποβλήτων

Περιγραφή δείκτη και πηγή πληροφοριών

Το χάσμα ρυθμών μεταβολής ανδρικού και γυναικείου απασχολούμενου πληθυσμού 15+ χρονών στην παροχή νερού, επεξεργασία λυμάτων και διαχείριση αποβλήτων υπολογίζεται με την αφαίρεση του ρυθμού μεταβολής απασχολούμενου γυναικείου πληθυσμού 15+ χρονών στην παροχή νερού, επεξεργασία λυμάτων και διαχείριση αποβλήτων από τον αντίστοιχο ρυθμό μεταβολής για τους άνδρες.

$$\text{Χάσμα} = \text{Ρυθμός μεταβολής ανδρών} - \text{Ρυθμός μεταβολής γυναικών}$$

Η πηγή πληροφοριών είναι η Έρευνα Εργατικού Δυναμικού που διεξάγεται από τη Στατιστική Υπηρεσία και αφορά το δεύτερο τρίμηνο του κάθε χρόνου.

Ρυθμός μεταβολής απασχολούμενου πληθυσμού 15+ χρονών στην παροχή νερού, επεξεργασία λυμάτων και διαχείριση αποβλήτων - άνδρες

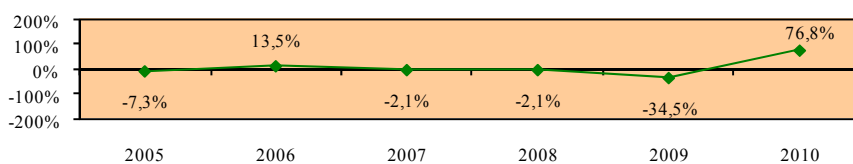

Ρυθμός μεταβολής απασχολούμενου πληθυσμού 15+ χρονών στην παροχή νερού, επεξεργασία λυμάτων και διαχείριση αποβλήτων - γυναίκες

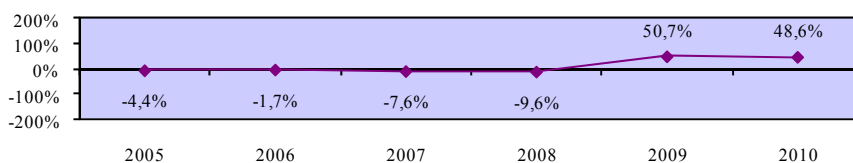

Χάσμα ρυθμών μεταβολής ανδρικού και γυναικείου απασχολούμενου πληθυσμού 15+ χρονών στην παροχή νερού, επεξεργασία λυμάτων και διαχείριση αποβλήτων

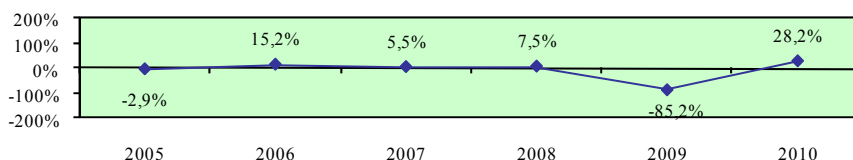

Ρυθμός μεταβολής απασχολούμενου πληθυσμού 15+ χρονών στις κατασκευές - σύνολο

Περιγραφή δείκτη και πηγή πληροφοριών

Ο ρυθμός μεταβολής απασχολούμενου πληθυσμού 15+ χρονών στις κατασκευές υπολογίζεται με τη διαίρεση της ετήσιας μεταβολής της απασχόλησης 15+ χρονών στις κατασκευές με την απασχόληση 15+ χρονών στις κατασκευές του προηγούμενου χρόνου.

$$\text{Ρυθμός μεταβολής} = \frac{\text{Ετήσια μεταβολή απασχόλησης 15+ χρονών στις κατασκευές}}{\text{Απασχόληση 15+ χρονών στις κατασκευές προηγούμενου χρόνου}} \times 100$$

Η πηγή πληροφοριών είναι η Έρευνα Εργατικού Δυναμικού που διεξάγεται από τη Στατιστική Υπηρεσία και αφορά το δεύτερο τρίμηνο του κάθε χρόνου.

Ετήσια μεταβολή απασχόλησης 15+ χρονών στις κατασκευές

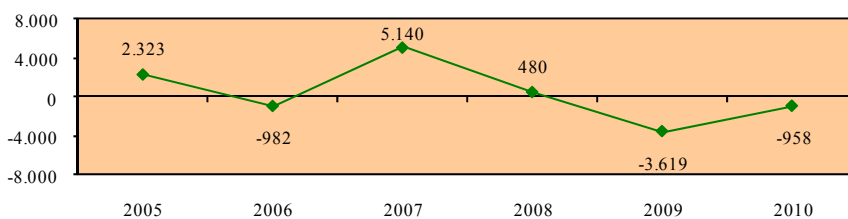

Απασχόληση 15+ χρονών στις κατασκευές

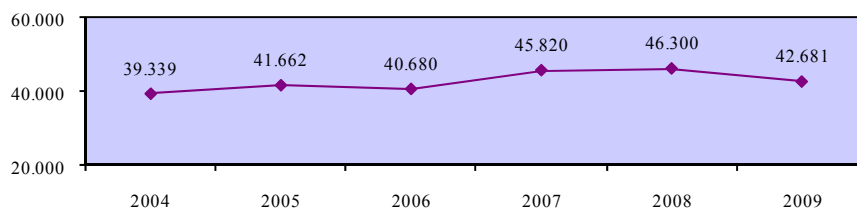

Ρυθμός μεταβολής απασχολούμενου πληθυσμού 15+ χρονών στις κατασκευές - σύνολο

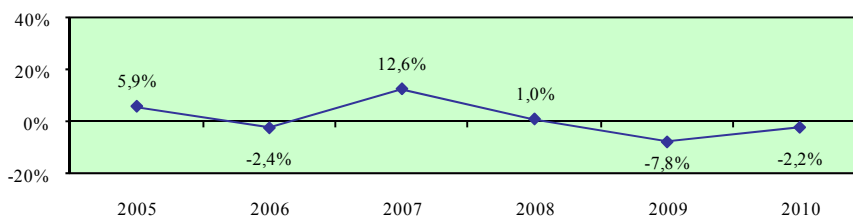

Ρυθμός μεταβολής απασχολούμενου πληθυσμού 15+ χρονών στις κατασκευές - άνδρες

Περιγραφή δείκτη και πηγή πληροφοριών

Ο ρυθμός μεταβολής απασχολούμενου ανδρικού πληθυσμού 15+ χρονών στις κατασκευές υπολογίζεται με τη διαίρεση της ετήσιας μεταβολής της απασχόλησης ανδρών 15+ χρονών στις κατασκευές με την απασχόληση ανδρών 15+ χρονών στις κατασκευές του προηγούμενου χρόνου.

$$\text{Ρυθμός μεταβολής} = \frac{\text{Ετήσια μεταβολή απασχόλησης ανδρών 15+ χρονών στις κατασκευές}}{\text{Απασχόληση ανδρών 15+ χρονών στις κατασκευές προηγούμενου χρόνου}} \times 100$$

Η πηγή πληροφοριών είναι η Έρευνα Εργατικού Δυναμικού που διεξάγεται από τη Στατιστική Υπηρεσία και αφορά το δεύτερο τρίμηνο του κάθε χρόνου.

Ετήσια μεταβολή απασχόλησης ανδρών 15+ χρονών στις κατασκευές

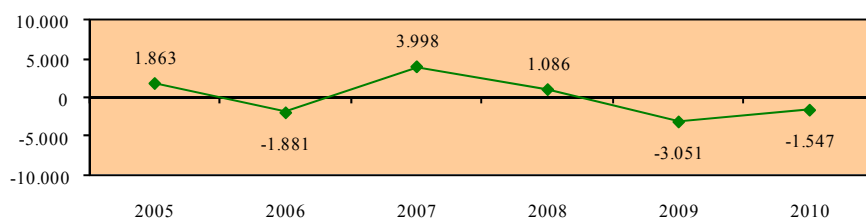

Απασχόληση ανδρών 15+ χρονών στις κατασκευές

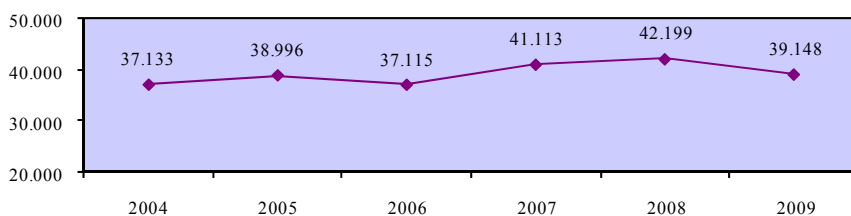

Ρυθμός μεταβολής απασχολούμενου πληθυσμού 15+ χρονών στις κατασκευές - άνδρες

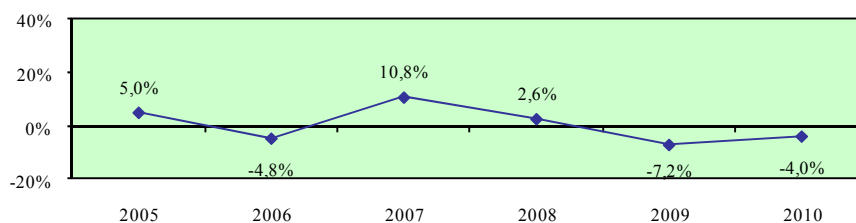

Ρυθμός μεταβολής απασχολούμενου πληθυσμού 15+ χρονών στις κατασκευές - γυναίκες

Περιγραφή δείκτη και πηγή πληροφοριών

Ο ρυθμός μεταβολής απασχολούμενου γυναικείου πληθυσμού 15+ χρονών στις κατασκευές υπολογίζεται με τη διαίρεση της ετήσιας μεταβολής της απασχόλησης γυναικών 15+ χρονών στις κατασκευές με την απασχόληση γυναικών 15+ χρονών στις κατασκευές του προηγούμενου χρόνου.

$$\text{Ρυθμός μεταβολής} = \frac{\text{Ετήσια μεταβολή απασχόλησης γυναικών 15+ χρονών στις κατασκευές}}{\text{Απασχόληση γυναικών 15+ χρονών στις κατασκευές προηγούμενου χρόνου}} \times 100$$

Η πηγή πληροφοριών είναι η Έρευνα Εργατικού Δυναμικού που διεξάγεται από τη Στατιστική Υπηρεσία και αφορά το δεύτερο τρίμηνο του κάθε χρόνου.

Ετήσια μεταβολή απασχόλησης γυναικών 15+ χρονών στις κατασκευές

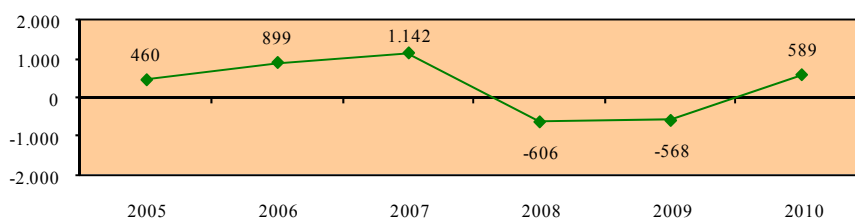

Απασχόληση γυναικών 15+ χρονών στις κατασκευές

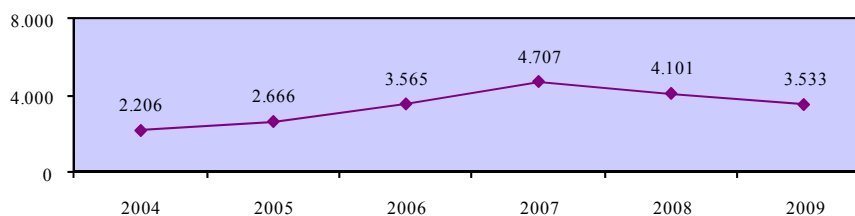

Ρυθμός μεταβολής απασχολούμενου πληθυσμού 15+ χρονών στις κατασκευές - γυναίκες

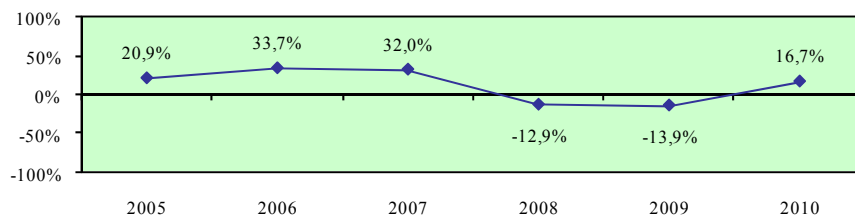

Χάσμα ρυθμών μεταβολής ανδρικού και γυναικείου απασχολούμενου πληθυσμού 15+ χρονών στις κατασκευές

Περιγραφή δείκτη και πηγή πληροφοριών

Το χάσμα ρυθμών μεταβολής ανδρικού και γυναικείου απασχολούμενου πληθυσμού 15+ χρονών στις κατασκευές υπολογίζεται με την αφαίρεση του ρυθμού μεταβολής απασχολούμενου γυναικείου πληθυσμού 15+ χρονών στις κατασκευές από τον αντίστοιχο ρυθμό μεταβολής για τους άνδρες.

$$\text{Χάσμα} = \text{Ρυθμός μεταβολής ανδρών} - \text{Ρυθμός μεταβολής γυναικών}$$

Η πηγή πληροφοριών είναι η Έρευνα Εργατικού Δυναμικού που διεξάγεται από τη Στατιστική Υπηρεσία και αφορά το δεύτερο τρίμηνο του κάθε χρόνου.

Ρυθμός μεταβολής απασχολούμενου πληθυσμού 15+ χρονών στις κατασκευές - άνδρες

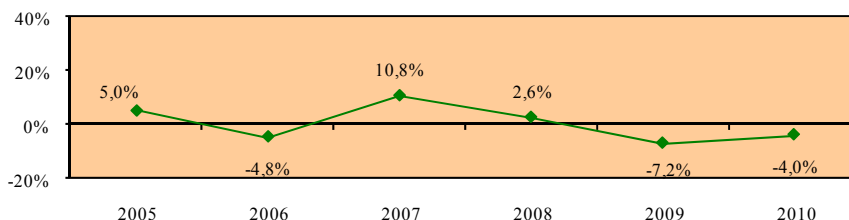

Ρυθμός μεταβολής απασχολούμενου πληθυσμού 15+ χρονών στις κατασκευές - γυναίκες

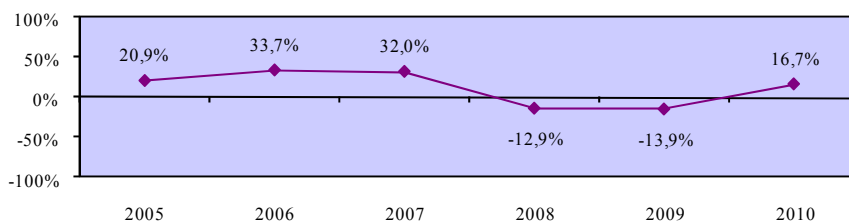

Χάσμα ρυθμών μεταβολής ανδρικού και γυναικείου απασχολούμενου πληθυσμού 15+ χρονών στις κατασκευές

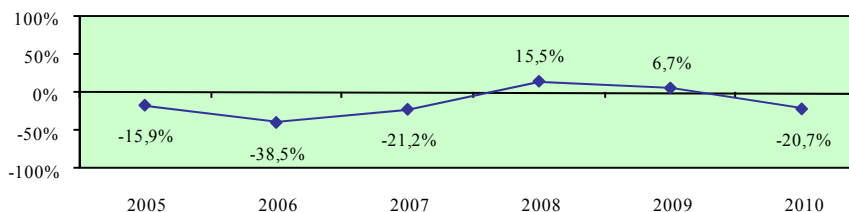

5.3.3. Ρυθμοί μεταβολής απασχολούμενου πληθυσμού 15+ χρονών στον πρωτογενή τομέα

Το μέρος αυτό περιέχει τους ρυθμούς μεταβολής του απασχολούμενου πληθυσμού 15+ χρονών στον πρωτογενή τομέα στην Κύπρο. Οι τομείς για τους οποίους εξετάζονται οι ρυθμοί μεταβολής των απασχολουμένων προσδιορίζονται παραστατικά στο πιο κάτω διάγραμμα.

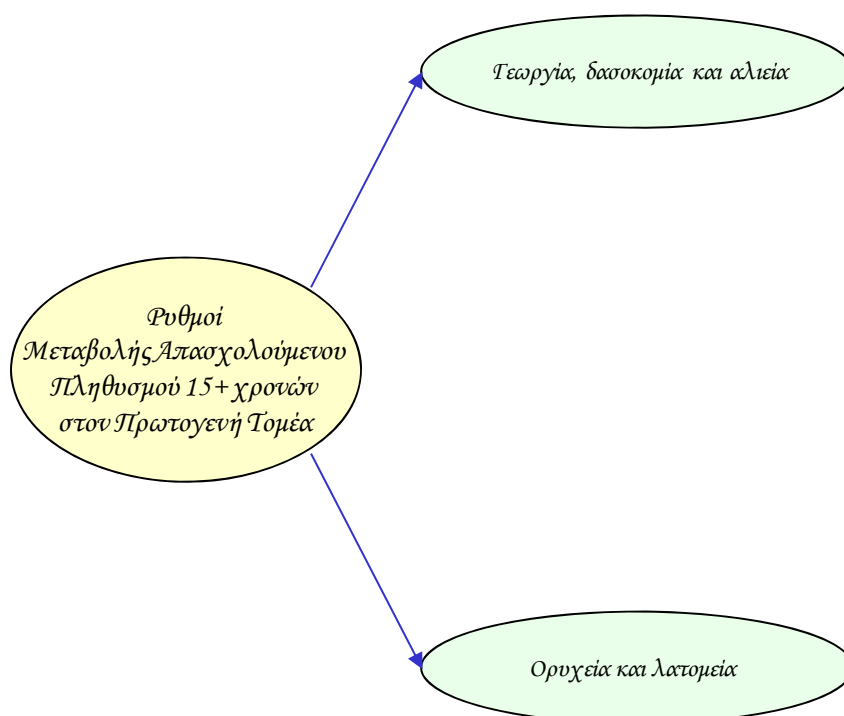

Οι δείκτες των ρυθμών μεταβολής του απασχολούμενου πληθυσμού στον πρωτογενή τομέα υπολογίζονται τόσο για το σύνολο όσο και για τους άνδρες και τις γυναίκες. Επίσης, εξετάζεται το χάσμα το οποίο παρατηρείται στον κάθε δείκτη μεταξύ των δύο φύλων.

Τα στοιχεία και οι πληροφορίες που παρουσιάζονται για κάθε δείκτη αφορούν την περιγραφή του και την πηγή πληροφοριών καθώς και τα στοιχεία που αξιοποιήθηκαν στον υπολογισμό του. Επισημαίνεται ότι τα στοιχεία για τους ρυθμούς μεταβολής του απασχολούμενου πληθυσμού στον πρωτογενή τομέα στα κράτη μέλη της Ευρωπαϊκής Ένωσης δεν είναι διαθέσιμα.

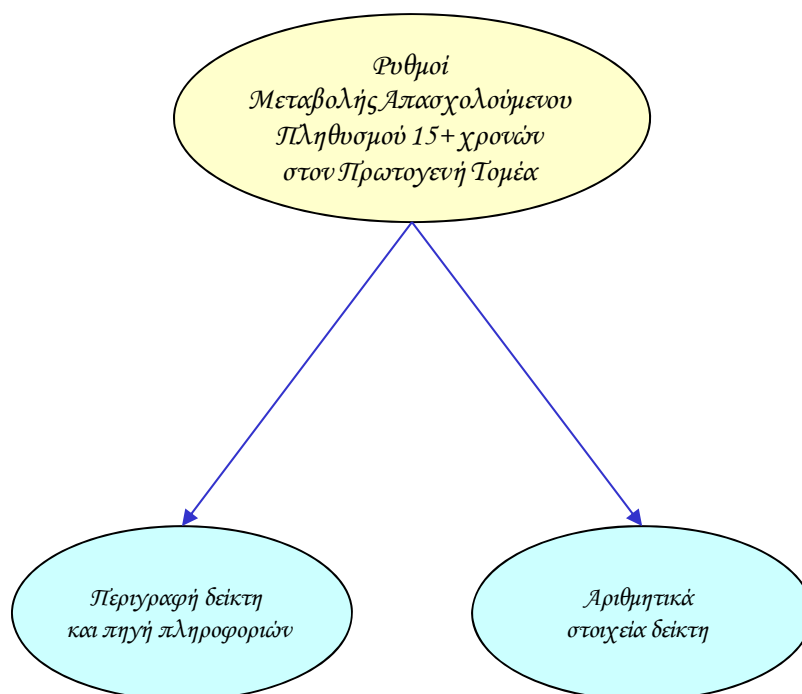

Ρυθμός μεταβολής απασχολούμενου πληθυσμού 15+ χρονών στον πρωτογενή τομέα - σύνολο

Περιγραφή δείκτη και πηγή πληροφοριών

Ο ρυθμός μεταβολής απασχολούμενου πληθυσμού 15+ χρονών στον πρωτογενή τομέα υπολογίζεται με τη διαίρεση της ετήσιας μεταβολής της απασχόλησης 15+ χρονών στον πρωτογενή τομέα με την απασχόληση 15+ χρονών στον πρωτογενή τομέα του προηγούμενου χρόνου.

$$\text{Ρυθμός μεταβολής} = \frac{\text{Ετήσια μεταβολή απασχόλησης 15+ χρονών στον πρωτογενή τομέα}}{\text{Απασχόληση 15+ χρονών στον πρωτογενή τομέα προηγούμενου χρόνου}} \times 100$$

Η πηγή πληροφοριών είναι η Έρευνα Εργατικού Δυναμικού που διεξάγεται από τη Στατιστική Υπηρεσία και αφορά το δεύτερο τρίμηνο του κάθε χρόνου.

Ετήσια μεταβολή απασχόλησης 15+ χρονών στον πρωτογενή τομέα

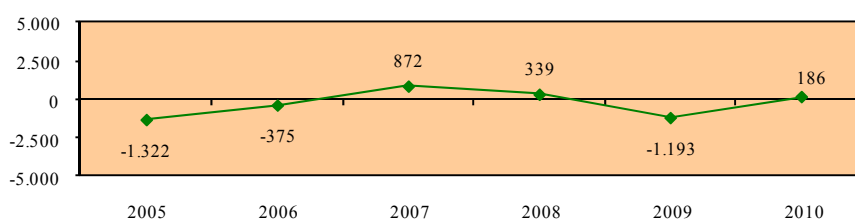

Απασχόληση 15+ χρονών στον πρωτογενή τομέα

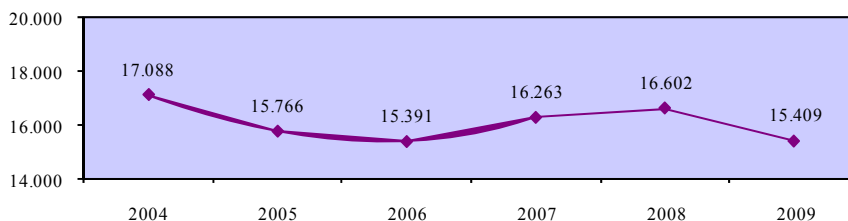

Ρυθμός μεταβολής απασχολούμενου πληθυσμού 15+ χρονών στον πρωτογενή τομέα - σύνολο

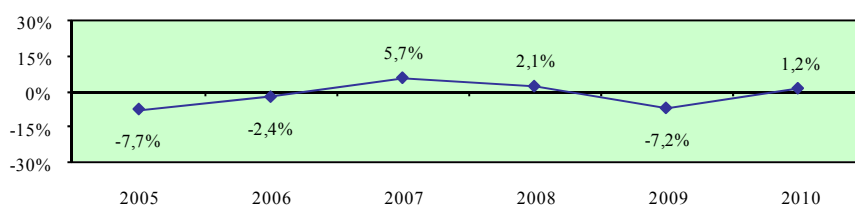

Ρυθμός μεταβολής απασχολούμενου πληθυσμού 15+ χρονών στον πρωτογενή τομέα - άνδρες

Περιγραφή δείκτη και πηγή πληροφοριών

Ο ρυθμός μεταβολής απασχολούμενου ανδρικού πληθυσμού 15+ χρονών στον πρωτογενή τομέα υπολογίζεται με τη διαίρεση της ετήσιας μεταβολής της απασχόλησης ανδρών 15+ χρονών στον πρωτογενή τομέα με την απασχόληση ανδρών 15+ χρονών στον πρωτογενή τομέα του προηγούμενου χρόνου.

$$\text{Ρυθμός μεταβολής} = \frac{\text{Ετήσια μεταβολή απασχόλησης ανδρών 15+ χρονών στον πρωτογενή τομέα}}{\text{Απασχόληση ανδρών 15+ χρονών στον πρωτογενή τομέα προηγούμενου χρόνου}} \times 100$$

Η πηγή πληροφοριών είναι η Έρευνα Εργατικού Δυναμικού που διεξάγεται από τη Στατιστική Υπηρεσία και αφορά το δεύτερο τρίμηνο του κάθε χρόνου.

Ετήσια μεταβολή απασχόλησης ανδρών 15+ χρονών στον πρωτογενή τομέα

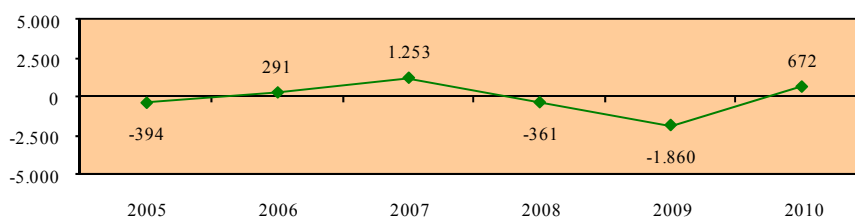

Απασχόληση ανδρών 15+ χρονών στον πρωτογενή τομέα

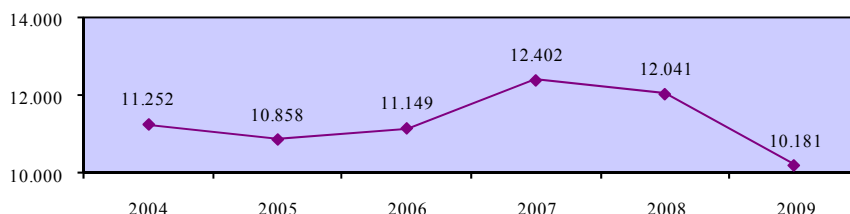

Ρυθμός μεταβολής απασχολούμενου πληθυσμού 15+ χρονών στον πρωτογενή τομέα - άνδρες

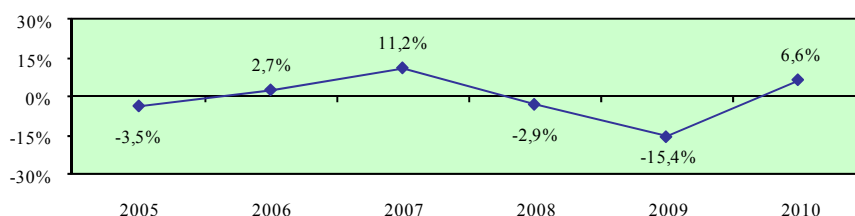

Ρυθμός μεταβολής απασχολούμενου πληθυσμού 15+ χρονών στον πρωτογενή τομέα - γυναίκες

Περιγραφή δείκτη και πηγή πληροφοριών

Ο ρυθμός μεταβολής απασχολούμενου γυναικείου πληθυσμού 15+ χρονών στον πρωτογενή τομέα υπολογίζεται με τη διαίρεση της ετήσιας μεταβολής της απασχόλησης γυναικών 15+ χρονών στον πρωτογενή τομέα με την απασχόληση γυναικών 15+ χρονών στον πρωτογενή τομέα του προηγούμενου χρόνου.

$$\text{Ρυθμός μεταβολής} = \frac{\text{Ετήσια μεταβολή απασχόλησης γυναικών 15+ χρονών στον πρωτογενή τομέα}}{\text{Απασχόληση γυναικών 15+ χρονών στον πρωτογενή τομέα προηγούμενου χρόνου}} \times 100$$

Η πηγή πληροφοριών είναι η Έρευνα Εργατικού Δυναμικού που διεξάγεται από τη Στατιστική Υπηρεσία και αφορά το δεύτερο τρίμηνο του κάθε χρόνου.

Ετήσια μεταβολή απασχόλησης γυναικών 15+ χρονών στον πρωτογενή τομέα

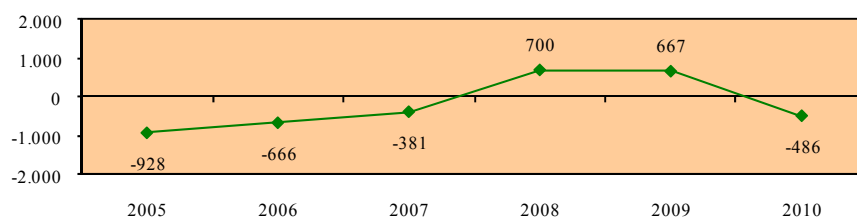

Απασχόληση γυναικών 15+ χρονών στον πρωτογενή τομέα

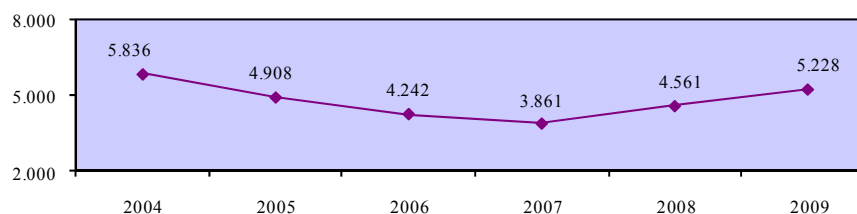

Ρυθμός μεταβολής απασχολούμενου πληθυσμού 15+ χρονών στον πρωτογενή τομέα - γυναίκες

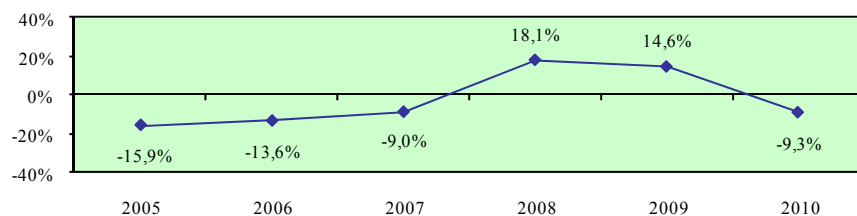

Χάσμα ρυθμών μεταβολής ανδρικού και γυναικείου απασχολούμενου πληθυσμού 15+ χρονών στον πρωτογενή τομέα

Περιγραφή δείκτη και πηγή πληροφοριών

Το χάσμα ρυθμών μεταβολής ανδρικού και γυναικείου απασχολούμενου πληθυσμού 15+ χρονών στον πρωτογενή τομέα υπολογίζεται με την αφαίρεση του ρυθμού μεταβολής απασχολούμενου γυναικείου πληθυσμού 15+ χρονών στον πρωτογενή τομέα από τον αντίστοιχο ρυθμό μεταβολής για τους άνδρες.

$$\text{Χάσμα} = \text{Ρυθμός μεταβολής ανδρών} - \text{Ρυθμός μεταβολής γυναικών}$$

Η πηγή πληροφοριών είναι η Έρευνα Εργατικού Δυναμικού που διεξάγεται από τη Στατιστική Υπηρεσία και αφορά το δεύτερο τρίμηνο του κάθε χρόνου.

Ρυθμός μεταβολής απασχολούμενου πληθυσμού 15+ χρονών στον πρωτογενή τομέα - άνδρες

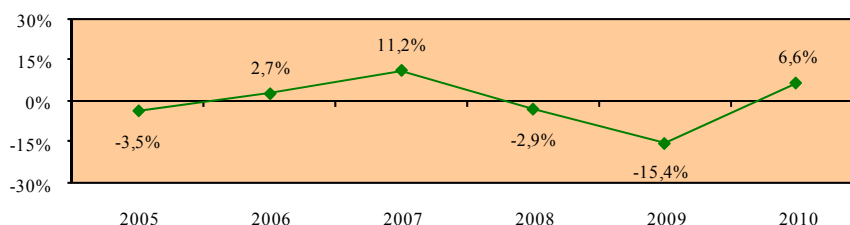

Ρυθμός μεταβολής απασχολούμενου πληθυσμού 15+ χρονών στον πρωτογενή τομέα - γυναίκες

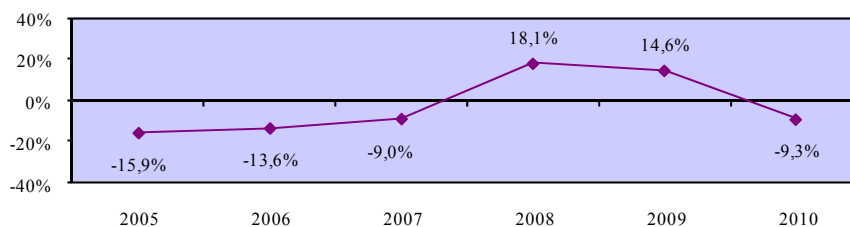

Χάσμα ρυθμών μεταβολής ανδρικού και γυναικείου απασχολούμενου πληθυσμού 15+ χρονών στον πρωτογενή τομέα

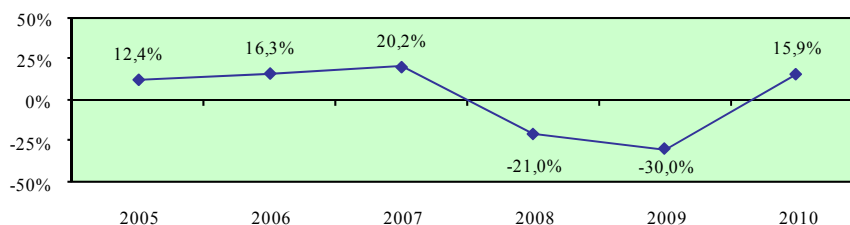

Ρυθμός μεταβολής απασχολούμενου πληθυσμού 15+ χρονών στη γεωργία, δασοκομία και αλιεία - σύνολο

Περιγραφή δείκτη και πηγή πληροφοριών

Ο ρυθμός μεταβολής απασχολούμενου πληθυσμού 15+ χρονών στη γεωργία, δασοκομία και αλιεία υπολογίζεται με τη διαίρεση της ετήσιας μεταβολής της απασχόλησης 15+ χρονών στη γεωργία, δασοκομία και αλιεία με την απασχόληση 15+ χρονών στη γεωργία, δασοκομία και αλιεία του προηγούμενου χρόνου.

$$\text{Ρυθμός μεταβολής} = \frac{\text{Ετήσια μεταβολή απασχόλησης 15+ χρονών στη γεωργία, δασοκομία και αλιεία}}{\text{Απασχόληση 15+ χρονών στη γεωργία, δασοκομία και αλιεία προηγούμενου χρόνου}} \times 100$$

Η πηγή πληροφοριών είναι η Έρευνα Εργατικού Δυναμικού που διεξάγεται από τη Στατιστική Υπηρεσία και αφορά το δεύτερο τρίμηνο του κάθε χρόνου.

Ετήσια μεταβολή απασχόλησης 15+ χρονών στη γεωργία, δασοκομία και αλιεία

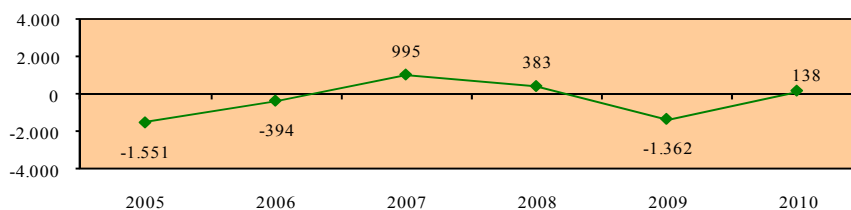

Απασχόληση 15+ χρονών στη γεωργία, δασοκομία και αλιεία

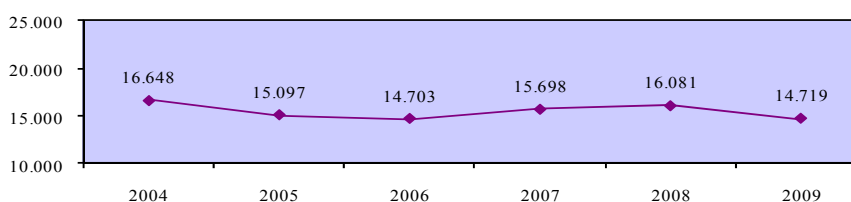

Ρυθμός μεταβολής απασχολούμενου πληθυσμού 15+ χρονών στη γεωργία, δασοκομία και αλιεία - σύνολο

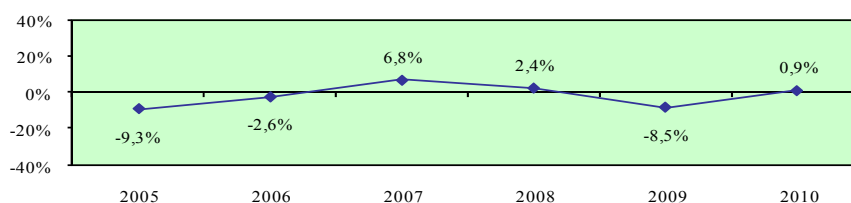

Ρυθμός μεταβολής απασχολούμενου πληθυσμού 15+ χρονών στη γεωργία, δασοκομία και αλιεία - άνδρες

Περιγραφή δείκτη και πηγή πληροφοριών

Ο ρυθμός μεταβολής απασχολούμενου ανδρικού πληθυσμού 15+ χρονών στη γεωργία, δασοκομία και αλιεία υπολογίζεται με τη διαίρεση της ετήσιας μεταβολής της απασχόλησης ανδρών 15+ χρονών στη γεωργία, δασοκομία και αλιεία με την απασχόληση ανδρών 15+ χρονών στη γεωργία, δασοκομία και αλιεία του προηγούμενου χρόνου.

$$\text{Ρυθμός μεταβολής} = \frac{\text{Ετήσια μεταβολή απασχόλησης ανδρών 15+ χρονών στη γεωργία, δασοκομία και αλιεία}}{\text{Απασχόληση ανδρών 15+ χρονών στη γεωργία, δασοκομία και αλιεία}} \times 100$$

Η πηγή πληροφοριών είναι η Έρευνα Εργατικού Δυναμικού που διεξάγεται από τη Στατιστική Υπηρεσία και αφορά το δεύτερο τρίμηνο του κάθε χρόνου.

Ετήσια μεταβολή απασχόλησης ανδρών 15+ χρονών στη γεωργία, δασοκομία και αλιεία

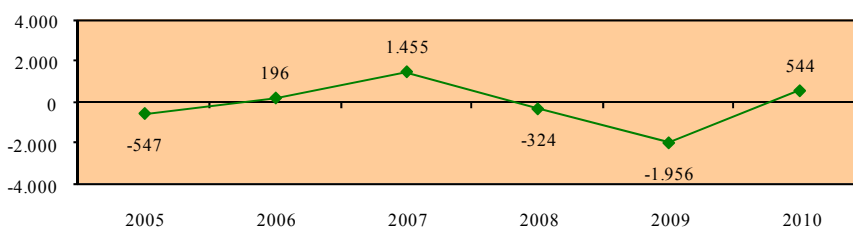

Απασχόληση ανδρών 15+ χρονών στη γεωργία, δασοκομία και αλιεία

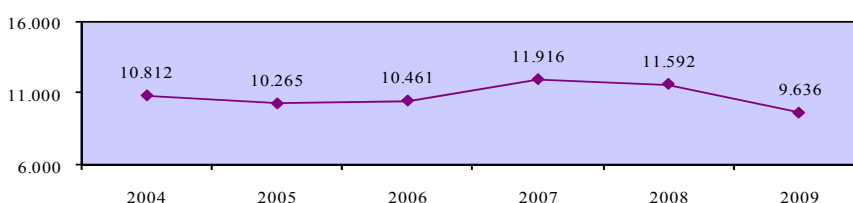

Ρυθμός μεταβολής απασχολούμενου πληθυσμού 15+ χρονών στη γεωργία, δασοκομία και αλιεία - άνδρες

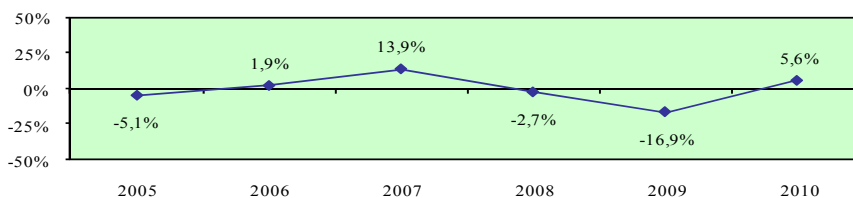

Ρυθμός μεταβολής απασχολούμενου πληθυσμού 15+ χρονών στη γεωργία, δασοκομία και αλιεία - γυναίκες

Περιγραφή δείκτη και πηγή πληροφοριών

Ο ρυθμός μεταβολής απασχολούμενου γυναικείου πληθυσμού 15+ χρονών στη γεωργία, δασοκομία και αλιεία υπολογίζεται με τη διαίρεση της ετήσιας μεταβολής της απασχόλησης γυναικών 15+ χρονών στη γεωργία, δασοκομία και αλιεία με την απασχόληση γυναικών 15+ χρονών στη γεωργία, δασοκομία και αλιεία του προηγούμενου χρόνου.

$$\text{Ρυθμός μεταβολής} = \frac{\text{Ετήσια μεταβολή απασχόλησης γυναικών 15+ χρονών στη γεωργία, δασοκομία και αλιεία}}{\text{Απασχόληση γυναικών 15+ χρονών στη γεωργία, δασοκομία και αλιεία προηγούμενου χρόνου}} \times 100$$

Η πηγή πληροφοριών είναι η Έρευνα Εργατικού Δυναμικού που διεξάγεται από τη Στατιστική Υπηρεσία και αφορά το δεύτερο τρίμηνο του κάθε χρόνου.

Ετήσια μεταβολή απασχόλησης γυναικών 15+ χρονών στη γεωργία, δασοκομία και αλιεία

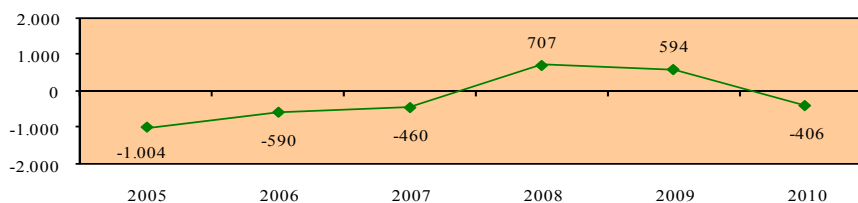

Απασχόληση γυναικών 15+ χρονών στη γεωργία, δασοκομία και αλιεία

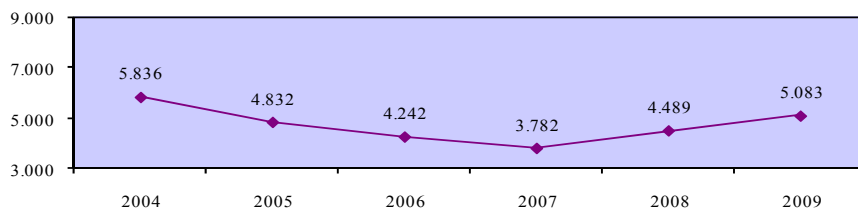

Ρυθμός μεταβολής απασχολούμενου πληθυσμού 15+ χρονών στη γεωργία, δασοκομία και αλιεία - γυναίκες

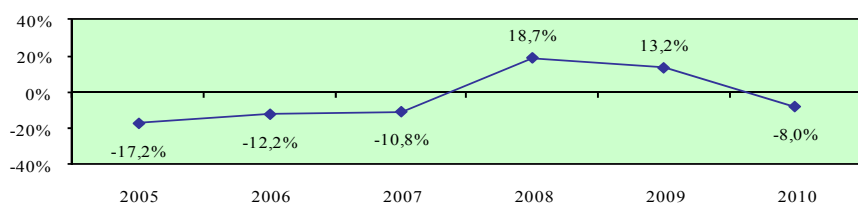

Χάσμα ρυθμών μεταβολής ανδρικού και γυναικείου απασχολούμενου πληθυσμού 15+ χρονών στη γεωργία, δασοκομία και αλιεία

Περιγραφή δείκτη και πηγή πληροφοριών

Το χάσμα ρυθμών μεταβολής ανδρικού και γυναικείου απασχολούμενου πληθυσμού 15+ χρονών στη γεωργία, δασοκομία και αλιεία υπολογίζεται με την αφαίρεση του ρυθμού μεταβολής απασχολούμενου γυναικείου πληθυσμού 15+ χρονών στη γεωργία, δασοκομία και αλιεία από τον αντίστοιχο ρυθμό μεταβολής για τους άνδρες.

$$\text{Χάσμα} = \text{Ρυθμός μεταβολής ανδρών} - \text{Ρυθμός μεταβολής γυναικών}$$

Η πηγή πληροφοριών είναι η Έρευνα Εργατικού Δυναμικού που διεξάγεται από τη Στατιστική Υπηρεσία και αφορά το δεύτερο τρίμηνο του κάθε χρόνου.

Ρυθμός μεταβολής απασχολούμενου πληθυσμού 15+ χρονών στη γεωργία, δασοκομία και αλιεία - άνδρες

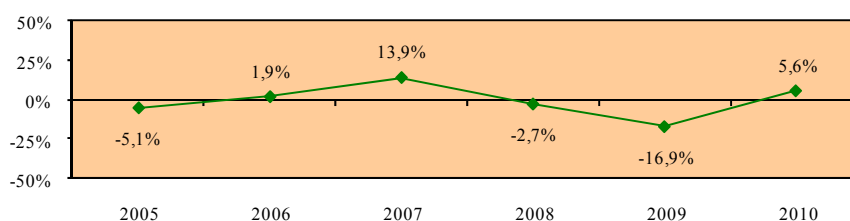

Ρυθμός μεταβολής απασχολούμενου πληθυσμού 15+ χρονών στη γεωργία, δασοκομία και αλιεία - γυναίκες

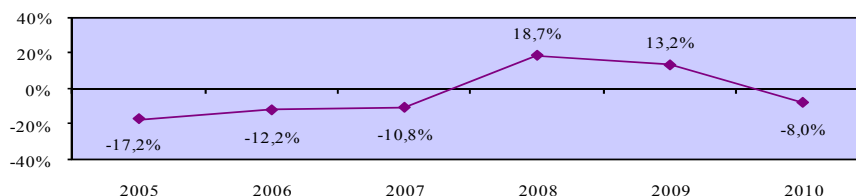

Χάσμα ρυθμών μεταβολής ανδρικού και γυναικείου απασχολούμενου πληθυσμού 15+ χρονών στη γεωργία, δασοκομία και αλιεία

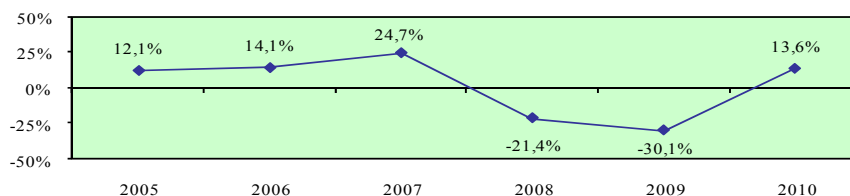

Ρυθμός μεταβολής απασχολούμενου πληθυσμού 15+ χρονών στα ορυχεία και λατομεία - σύνολο

Περιγραφή δείκτη και πηγή πληροφοριών

Ο ρυθμός μεταβολής απασχολούμενου πληθυσμού 15+ χρονών στα ορυχεία και λατομεία υπολογίζεται με τη διαίρεση της ετήσιας μεταβολής της απασχόλησης 15+ χρονών στα ορυχεία και λατομεία με την απασχόληση 15+ χρονών στα ορυχεία και λατομεία του προηγούμενου χρόνου.

$$\text{Ρυθμός μεταβολής} = \frac{\text{Ετήσια μεταβολή απασχόλησης 15+ χρονών στα ορυχεία και λατομεία}}{\text{Απασχόληση 15+ χρονών στα ορυχεία και λατομεία προηγούμενου χρόνου}} \times 100$$

Η πηγή πληροφοριών είναι η Έρευνα Εργατικού Δυναμικού που διεξάγεται από τη Στατιστική Υπηρεσία και αφορά το δεύτερο τρίμηνο του κάθε χρόνου.

Ετήσια μεταβολή απασχόλησης 15+ χρονών στα ορυχεία και λατομεία

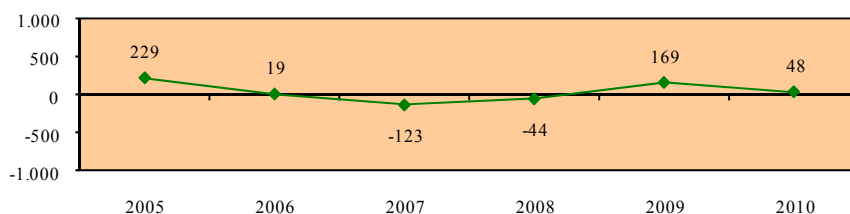

Απασχόληση 15+ χρονών στα ορυχεία και λατομεία

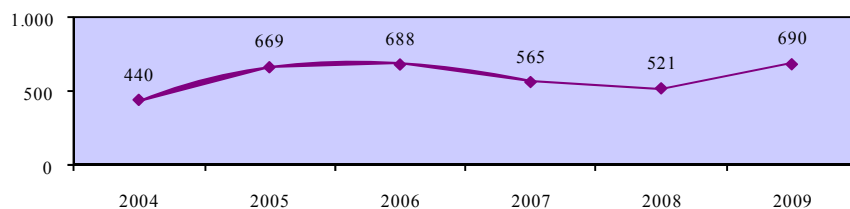

Ρυθμός μεταβολής απασχολούμενου πληθυσμού 15+ χρονών στα ορυχεία και λατομεία - σύνολο

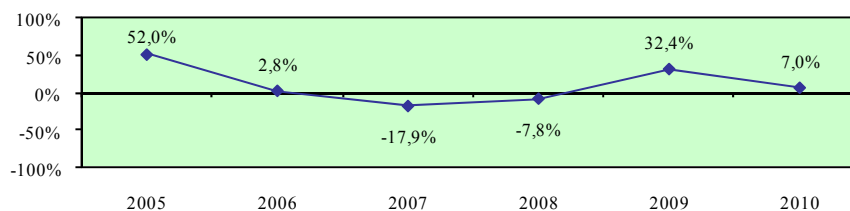

Ρυθμός μεταβολής απασχολούμενου πληθυσμού 15+ χρονών στα ορυχεία και λατομεία - άνδρες

Περιγραφή δείκτη και πηγή πληροφοριών

Ο ρυθμός μεταβολής απασχολούμενου ανδρικού πληθυσμού 15+ χρονών στα ορυχεία και λατομεία υπολογίζεται με τη διαίρεση της ετήσιας μεταβολής της απασχόλησης ανδρών 15+ χρονών στα ορυχεία και λατομεία με την απασχόληση ανδρών 15+ χρονών στα ορυχεία και λατομεία του προηγούμενου χρόνου.

$$\text{Ρυθμός μεταβολής} = \frac{\text{Ετήσια μεταβολή απασχόλησης ανδρών 15+ χρονών στα ορυχεία και λατομεία}}{\text{Απασχόληση ανδρών 15+ χρονών στα ορυχεία και λατομεία προηγούμενου χρόνου}} \times 100$$

Η πηγή πληροφοριών είναι η Έρευνα Εργατικού Δυναμικού που διεξάγεται από τη Στατιστική Υπηρεσία και αφορά το δεύτερο τρίμηνο του κάθε χρόνου.

Ετήσια μεταβολή απασχόλησης ανδρών 15+ χρονών στα ορυχεία και λατομεία



Απασχόληση ανδρών 15+ χρονών στα ορυχεία και λατομεία

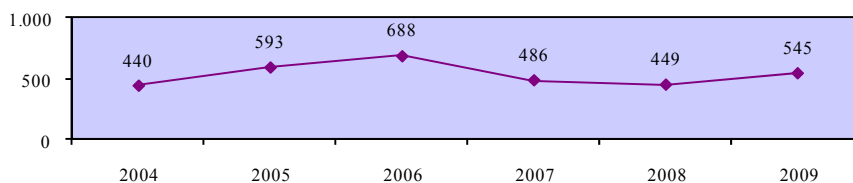

Ρυθμός μεταβολής απασχολούμενου πληθυσμού 15+ χρονών στα ορυχεία και λατομεία - άνδρες

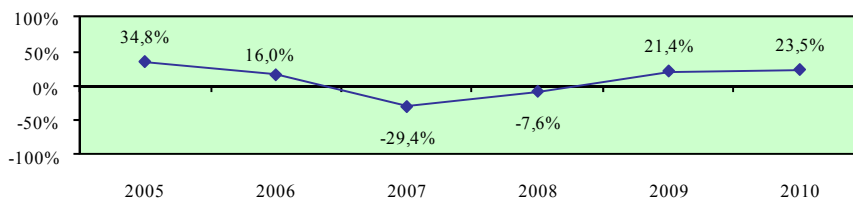

5.4. Ρυθμοί μεταβολής απασχολούμενου πληθυσμού 15+ χρονών κατά επαγγελματική κατηγορία

Σε αυτό το υποκεφάλαιο παρουσιάζονται οι ρυθμοί μεταβολής του απασχολούμενου πληθυσμού 15+ χρονών κατά επαγγελματική κατηγορία στην Κύπρο. Οι εξεταζόμενοι δείκτες προσδιορίζονται παραστατικά στο πιο κάτω διάγραμμα.

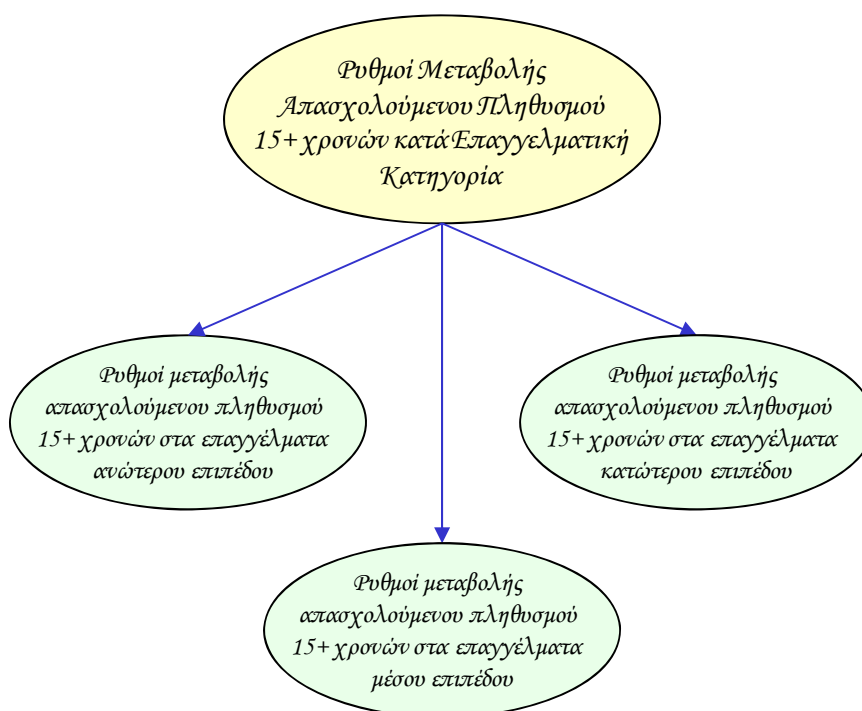

Οι δείκτες των ρυθμών μεταβολής του απασχολούμενου πληθυσμού κατά επαγγελματική κατηγορία υπολογίζονται τόσο για το σύνολο όσο και για τους άνδρες και τις γυναίκες. Επίσης, εξετάζεται το χάσμα το οποίο παρατηρείται στον κάθε δείκτη μεταξύ των δύο φύλων.

Τα στοιχεία και οι πληροφορίες που παρουσιάζονται για κάθε δείκτη αφορούν την περιγραφή του και την πηγή πληροφοριών καθώς και τα στοιχεία που αξιοποιήθηκαν στον υπολογισμό του. Επισημαίνεται ότι τα στοιχεία για τους ρυθμούς μεταβολής του απασχολούμενου πληθυσμού κατά επαγγελματική κατηγορία στα κράτη μέλη της Ευρωπαϊκής Ένωσης δεν είναι διαθέσιμα.

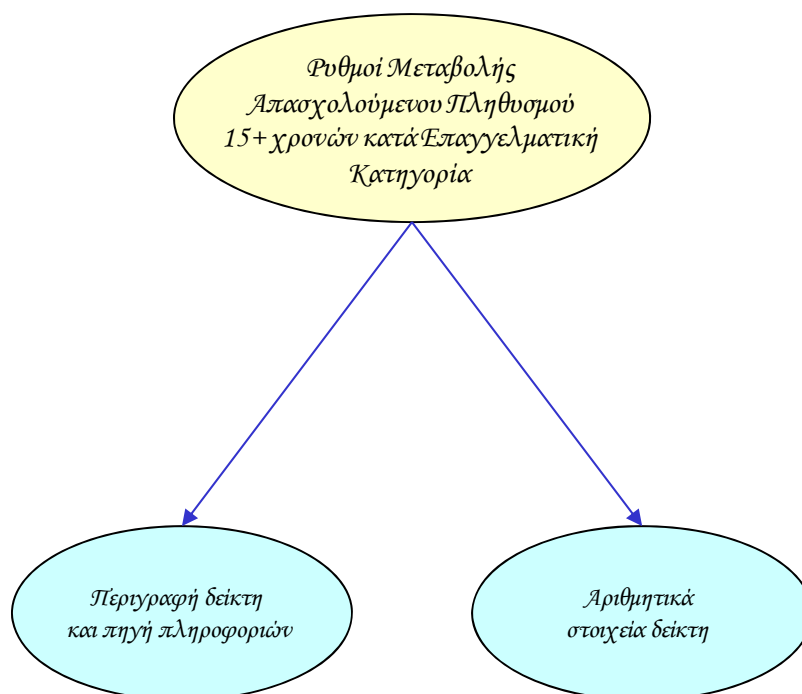

5.4.1. Ρυθμοί μεταβολής απασχολούμενου πληθυσμού 15+ χρονών στα επαγγέλματα ανώτερου επιπέδου

Το μέρος αυτό περιέχει τους ρυθμούς μεταβολής του απασχολούμενου πληθυσμού 15+ χρονών στα επαγγέλματα ανώτερου επιπέδου στην Κύπρο. Τα επαγγέλματα για τα οποία παρουσιάζονται οι ρυθμοί μεταβολής των απασχολουμένων προσδιορίζονται παραστατικά στο πιο κάτω διάγραμμα.

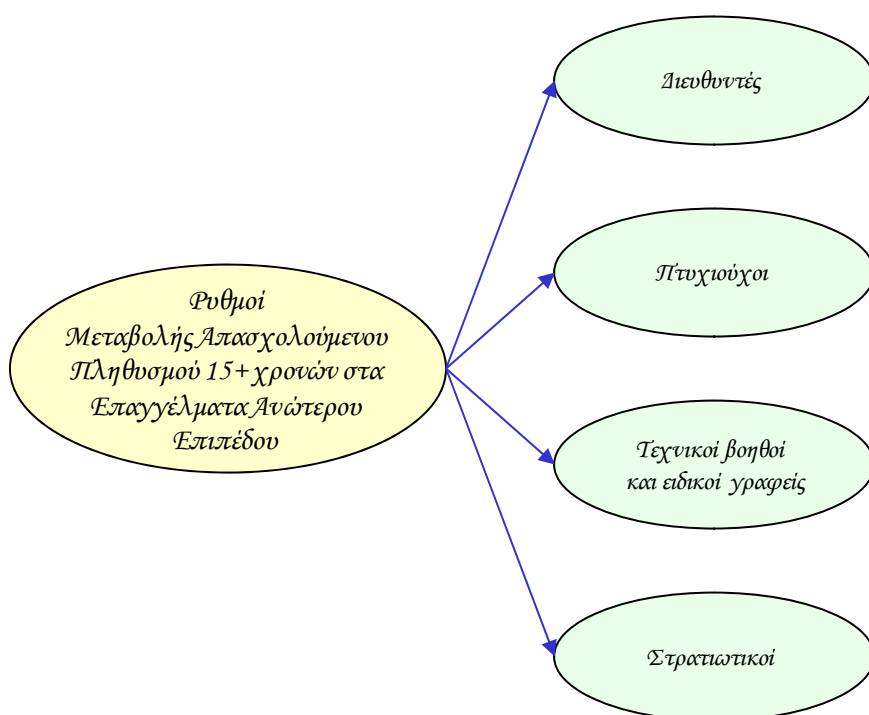

Οι δείκτες των ρυθμών μεταβολής του απασχολούμενου πληθυσμού στα επαγγέλματα ανώτερου επιπέδου υπολογίζονται τόσο για το σύνολο όσο και για τους άνδρες και τις γυναίκες. Επίσης, εξετάζεται το χάσμα το οποίο παρατηρείται στον κάθε δείκτη μεταξύ των δύο φύλων.

Τα στοιχεία και οι πληροφορίες που παρουσιάζονται για κάθε δείκτη αφορούν την περιγραφή του και την πηγή πληροφοριών καθώς και τα στοιχεία που αξιοποιήθηκαν στον υπολογισμό του. Επισημαίνεται ότι τα στοιχεία για τους ρυθμούς μεταβολής του απασχολούμενου πληθυσμού στα επαγγέλματα ανώτερου επιπέδου στα κράτη μέλη της Ευρωπαϊκής Ένωσης δεν είναι διαθέσιμα.

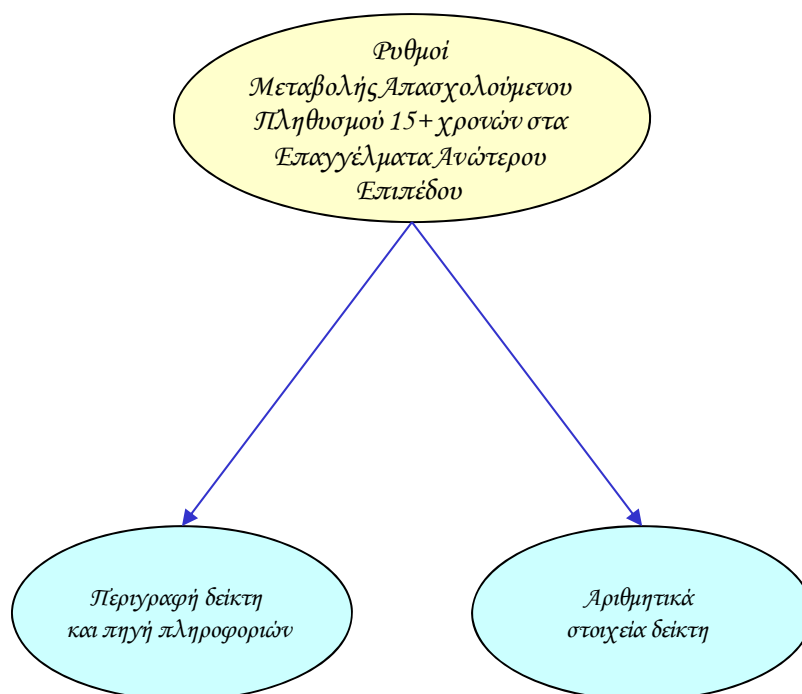

**Ρυθμός μεταβολής απασχολούμενου πληθυσμού 15+ χρονών
στα επαγγέλματα ανώτερου επιπέδου - σύνολο**

Περιγραφή δείκτη και πηγή πληροφοριών

Ο ρυθμός μεταβολής απασχολούμενου πληθυσμού 15+ χρονών στα επαγγέλματα ανώτερου επιπέδου υπολογίζεται με τη διαίρεση της ετήσιας μεταβολής της απασχόλησης 15+ χρονών στα επαγγέλματα ανώτερου επιπέδου με την απασχόληση 15+ χρονών στα επαγγέλματα ανώτερου επιπέδου του προηγούμενου χρόνου.

$$\text{Ρυθμός μεταβολής} = \frac{\text{Ετήσια μεταβολή απασχόλησης 15+ χρονών στα επαγγέλματα ανώτερου επιπέδου}}{\text{Απασχόληση 15+ χρονών στα επαγγέλματα ανώτερου επιπέδου προηγούμενου χρόνου}} \times 100$$

Η πηγή πληροφοριών είναι η Έρευνα Εργατικού Δυναμικού που διεξάγεται από τη Στατιστική Υπηρεσία και αφορά το δεύτερο τρίμηνο του κάθε χρόνου.

**Ετήσια μεταβολή απασχόλησης 15+ χρονών
στα επαγγέλματα ανώτερου επιπέδου**

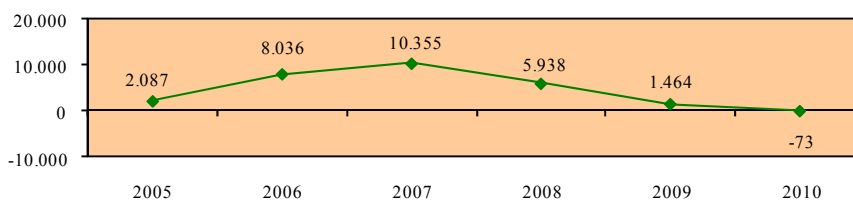

Απασχόληση 15+ χρονών στα επαγγέλματα ανώτερου επιπέδου

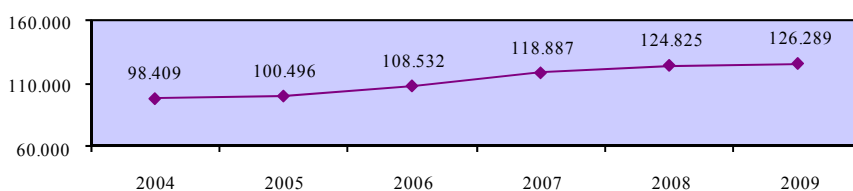

**Ρυθμός μεταβολής απασχολούμενου πληθυσμού 15+ χρονών
στα επαγγέλματα ανώτερου επιπέδου - σύνολο**

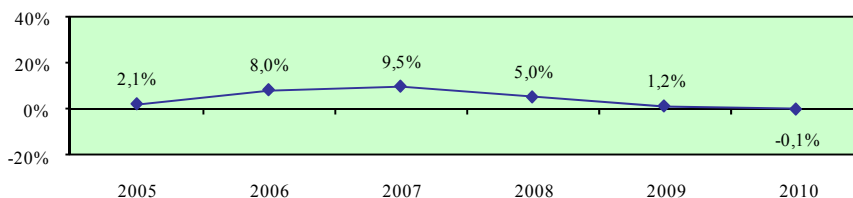

Ρυθμός μεταβολής απασχολούμενου πληθυσμού 15+ χρονών στα επαγγέλματα ανώτερου επιπέδου - άνδρες

Περιγραφή δείκτη και πηγή πληροφοριών

Ο ρυθμός μεταβολής απασχολούμενου ανδρικού πληθυσμού 15+ χρονών στα επαγγέλματα ανώτερου επιπέδου υπολογίζεται με τη διαίρεση της ετήσιας μεταβολής της απασχόλησης ανδρών 15+ χρονών στα επαγγέλματα ανώτερου επιπέδου με την απασχόληση ανδρών 15+ χρονών στα επαγγέλματα ανώτερου επιπέδου του προηγούμενου χρόνου.

$$\text{Ρυθμός μεταβολής} = \frac{\text{Ετήσια μεταβολή απασχόλησης ανδρών 15+ χρονών στα επαγγέλματα ανώτερου επιπέδου}}{\text{Απασχόληση ανδρών 15+ χρονών στα επαγγέλματα ανώτερου επιπέδου προηγούμενου χρόνου}} \times 100$$

Η πηγή πληροφοριών είναι η Έρευνα Εργατικού Δυναμικού που διεξάγεται από τη Στατιστική Υπηρεσία και αφορά το δεύτερο τρίμηνο του κάθε χρόνου.

Ετήσια μεταβολή απασχόλησης ανδρών 15+ χρονών στα επαγγέλματα ανώτερου επιπέδου

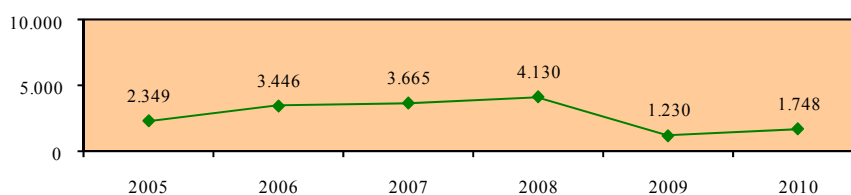

Απασχόληση ανδρών 15+ χρονών στα επαγγέλματα ανώτερου επιπέδου

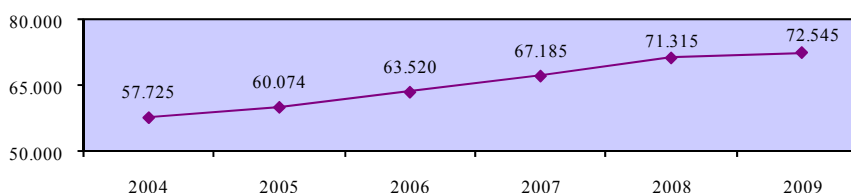

Ρυθμός μεταβολής απασχολούμενου πληθυσμού 15+ χρονών στα επαγγέλματα ανώτερου επιπέδου - άνδρες

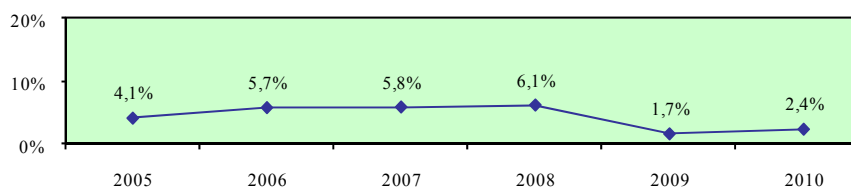

**Ρυθμός μεταβολής απασχολούμενου πληθυσμού 15+ χρονών
στα επαγγέλματα ανώτερου επιπέδου - γυναίκες**

Περιγραφή δείκτη και πηγή πληροφοριών

Ο ρυθμός μεταβολής απασχολούμενου γυναικείου πληθυσμού 15+ χρονών στα επαγγέλματα ανώτερου επιπέδου υπολογίζεται με τη διαίρεση της ετήσιας μεταβολής της απασχόλησης γυναικών 15+ χρονών στα επαγγέλματα ανώτερου επιπέδου με την απασχόληση γυναικών 15+ χρονών στα επαγγέλματα ανώτερου επιπέδου του προηγούμενου χρόνου.

$$\text{Ρυθμός μεταβολής} = \frac{\text{Ετήσια μεταβολή απασχόλησης γυναικών 15+ χρονών στα επαγγέλματα ανώτερου επιπέδου}}{\text{Απασχόληση γυναικών 15+ χρονών στα επαγγέλματα ανώτερου επιπέδου προηγούμενου χρόνου}} \times 100$$

Η πηγή πληροφοριών είναι η Έρευνα Εργατικού Δυναμικού που διεξάγεται από τη Στατιστική Υπηρεσία και αφορά το δεύτερο τρίμηνο του κάθε χρόνου.

**Ετήσια μεταβολή απασχόλησης γυναικών
15+ χρονών στα επαγγέλματα ανώτερου επιπέδου**

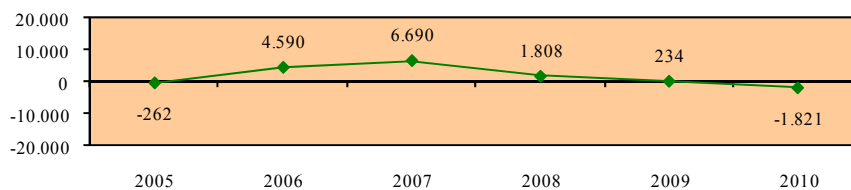

**Απασχόληση γυναικών 15+ χρονών
στα επαγγέλματα ανώτερου επιπέδου**

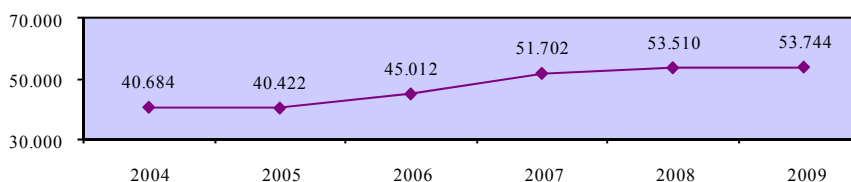

**Ρυθμός μεταβολής απασχολούμενου πληθυσμού 15+ χρονών
στα επαγγέλματα ανώτερου επιπέδου - γυναίκες**

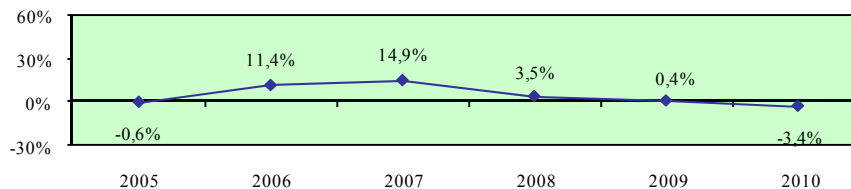

Χάσμα ρυθμών μεταβολής ανδρικού και γυναικείου απασχολούμενου πληθυσμού 15+ χρονών στα επαγγέλματα ανώτερου επιπέδου

Περιγραφή δείκτη και πηγή πληροφοριών

Το χάσμα ρυθμών μεταβολής ανδρικού και γυναικείου απασχολούμενου πληθυσμού 15+ χρονών στα επαγγέλματα ανώτερου επιπέδου υπολογίζεται με την αφαίρεση του ρυθμού μεταβολής απασχολούμενου γυναικείου πληθυσμού 15+ χρονών στα επαγγέλματα ανώτερου επιπέδου από τον αντίστοιχο ρυθμό μεταβολής για τους άνδρες.

$$\text{Χάσμα} = \text{Ρυθμός μεταβολής ανδρών} - \text{Ρυθμός μεταβολής γυναικών}$$

Η πηγή πληροφοριών είναι η Έρευνα Εργατικού Δυναμικού που διεξάγεται από τη Στατιστική Υπηρεσία και αφορά το δεύτερο τρίμηνο του κάθε χρόνου.

Ρυθμός μεταβολής απασχολούμενου πληθυσμού 15+ χρονών στα επαγγέλματα ανώτερου επιπέδου - άνδρες



Ρυθμός μεταβολής απασχολούμενου πληθυσμού 15+ χρονών στα επαγγέλματα ανώτερου επιπέδου - γυναίκες

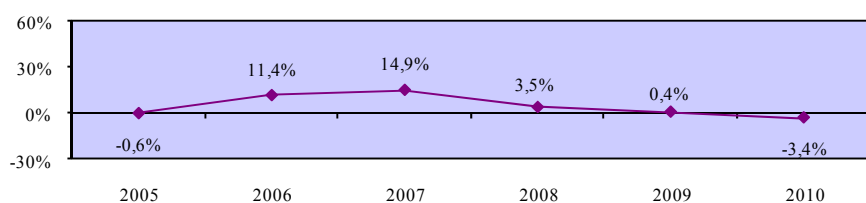

Χάσμα ρυθμών μεταβολής ανδρικού και γυναικείου απασχολούμενου πληθυσμού 15+ χρονών στα επαγγέλματα ανώτερου επιπέδου

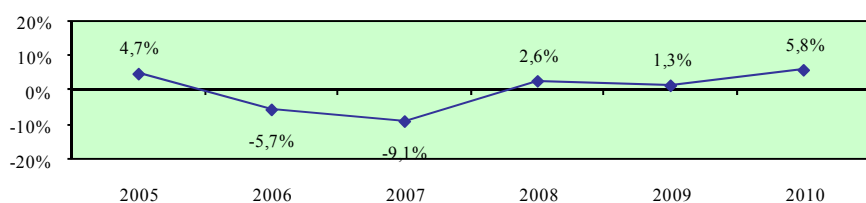

Ρυθμός μεταβολής απασχολούμενου πληθυσμού 15+ χρονών στους διευθυντές - σύνολο

Περιγραφή δείκτη και πηγή πληροφοριών

Ο ρυθμός μεταβολής απασχολούμενου πληθυσμού 15+ χρονών στους διευθυντές υπολογίζεται με τη διαίρεση της ετήσιας μεταβολής της απασχόλησης 15+ χρονών στους διευθυντές με την απασχόληση 15+ χρονών στους διευθυντές του προηγούμενου χρόνου.

$$\text{Ρυθμός μεταβολής} = \frac{\text{Ετήσια μεταβολή απασχόλησης 15+ χρονών στους διευθυντές}}{\text{Απασχόληση 15+ χρονών στους διευθυντές προηγούμενου χρόνου}} \times 100$$

Η πηγή πληροφοριών είναι η Έρευνα Εργατικού Δυναμικού που διεξάγεται από τη Στατιστική Υπηρεσία και αφορά το δεύτερο τρίμηνο του κάθε χρόνου.

Ετήσια μεταβολή απασχόλησης 15+ χρονών στους διευθυντές

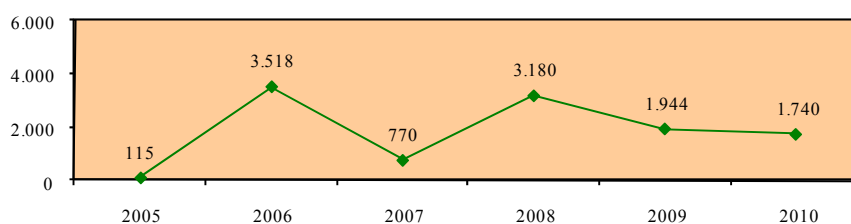

Απασχόληση 15+ χρονών στους διευθυντές

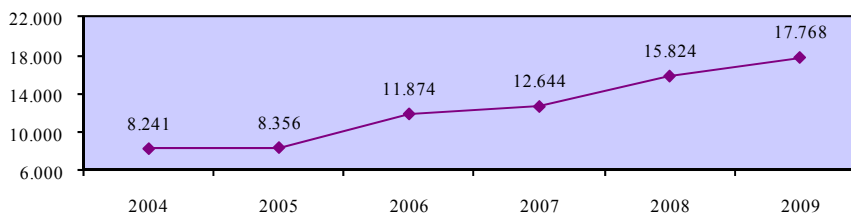

Ρυθμός μεταβολής απασχολούμενου πληθυσμού 15+ χρονών στους διευθυντές - σύνολο

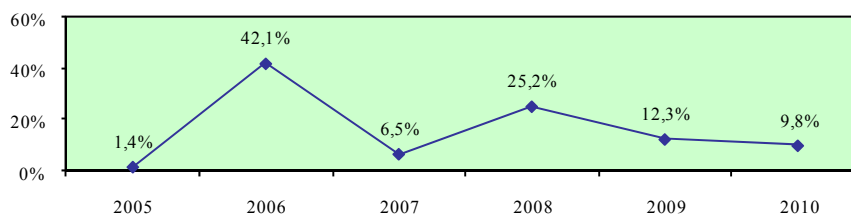

Ρυθμός μεταβολής απασχολούμενου πληθυσμού 15+ χρονών στους διευθυντές - άνδρες

Περιγραφή δείκτη και πηγή πληροφοριών

Ο ρυθμός μεταβολής απασχολούμενου ανδρικού πληθυσμού 15+ χρονών στους διευθυντές υπολογίζεται με τη διαίρεση της ετήσιας μεταβολής της απασχόλησης ανδρών 15+ χρονών στους διευθυντές με την απασχόληση ανδρών 15+ χρονών στους διευθυντές του προηγούμενου χρόνου.

$$\text{Ρυθμός μεταβολής} = \frac{\text{Ετήσια μεταβολή απασχόλησης ανδρών 15+ χρονών στους διευθυντές}}{\text{Απασχόληση ανδρών 15+ χρονών στους διευθυντές προηγούμενου χρόνου}} \times 100$$

Η πηγή πληροφοριών είναι η Έρευνα Εργατικού Δυναμικού που διεξάγεται από τη Στατιστική Υπηρεσία και αφορά το δεύτερο τρίμηνο του κάθε χρόνου.

Ετήσια μεταβολή απασχόλησης ανδρών 15+ χρονών στους διευθυντές

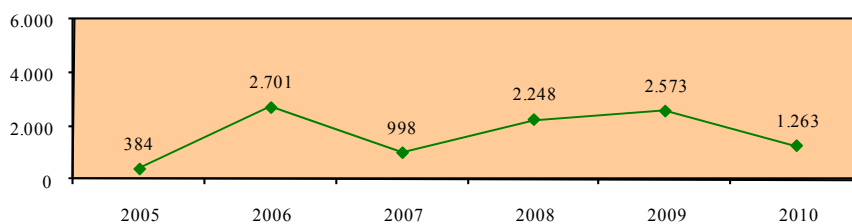

Απασχόληση ανδρών 15+ χρονών στους διευθυντές

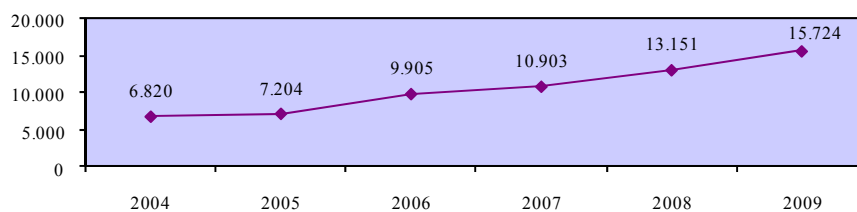

Ρυθμός μεταβολής απασχολούμενου πληθυσμού 15+ χρονών στους διευθυντές - άνδρες

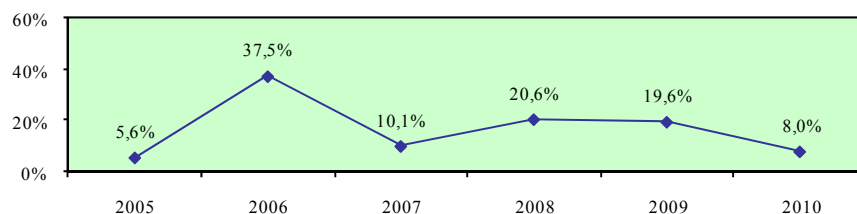

Ρυθμός μεταβολής απασχολούμενου πληθυσμού 15+ χρονών στους διευθυντές - γυναίκες

Περιγραφή δείκτη και πηγή πληροφοριών

Ο ρυθμός μεταβολής απασχολούμενου γυναικείου πληθυσμού 15+ χρονών στους διευθυντές υπολογίζεται με τη διαίρεση της ετήσιας μεταβολής της απασχόλησης γυναικών 15+ χρονών στους διευθυντές με την απασχόληση γυναικών 15+ χρονών στους διευθυντές του προηγούμενου χρόνου.

$$\text{Ρυθμός μεταβολής} = \frac{\text{Ετήσια μεταβολή απασχόλησης γυναικών 15+ χρονών στους διευθυντές}}{\text{Απασχόληση γυναικών 15+ χρονών στους διευθυντές προηγούμενου χρόνου}} \times 100$$

Η πηγή πληροφοριών είναι η Έρευνα Εργατικού Δυναμικού που διεξάγεται από τη Στατιστική Υπηρεσία και αφορά το δεύτερο τρίμηνο του κάθε χρόνου.

Ετήσια μεταβολή απασχόλησης γυναικών 15+ χρονών στους διευθυντές

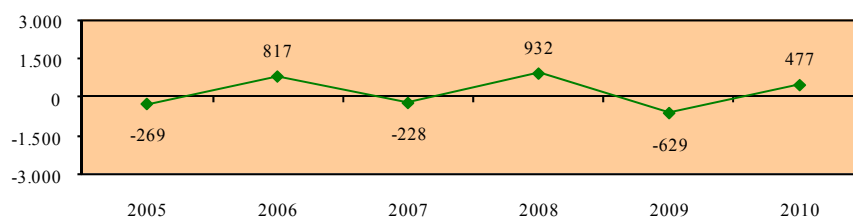

Απασχόληση γυναικών 15+ χρονών στους διευθυντές

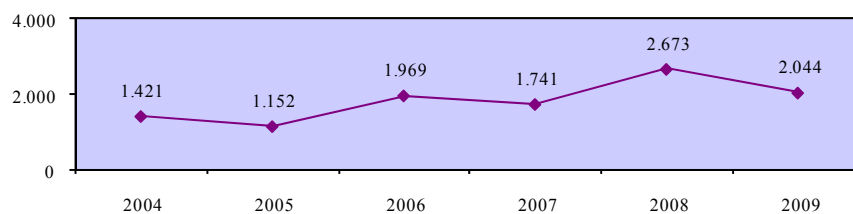

Ρυθμός μεταβολής απασχολούμενου πληθυσμού 15+ χρονών στους διευθυντές - γυναίκες

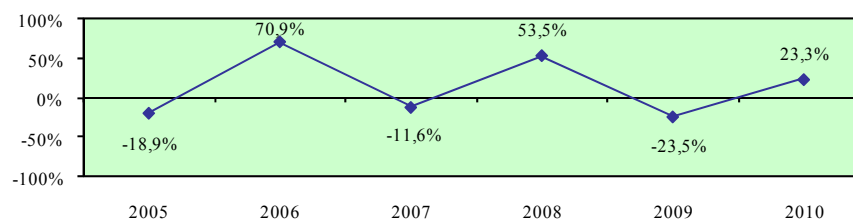

Χάσμα ρυθμών μεταβολής ανδρικού και γυναικείου απασχολούμενου πληθυσμού 15+ χρονών στους διευθυντές

Περιγραφή δείκτη και πηγή πληροφοριών

Το χάσμα ρυθμών μεταβολής ανδρικού και γυναικείου απασχολούμενου πληθυσμού 15+ χρονών στους διευθυντές υπολογίζεται με την αφαίρεση του ρυθμού μεταβολής απασχολούμενου γυναικείου πληθυσμού 15+ χρονών στους διευθυντές από τον αντίστοιχο ρυθμό μεταβολής για τους άνδρες.

$$\text{Χάσμα} = \text{Ρυθμός μεταβολής ανδρών} - \text{Ρυθμός μεταβολής γυναικών}$$

Η πηγή πληροφοριών είναι η Έρευνα Εργατικού Δυναμικού που διεξάγεται από τη Στατιστική Υπηρεσία και αφορά το δεύτερο τρίμηνο του κάθε χρόνου.

Ρυθμός μεταβολής απασχολούμενου πληθυσμού 15+ χρονών στους διευθυντές - άνδρες

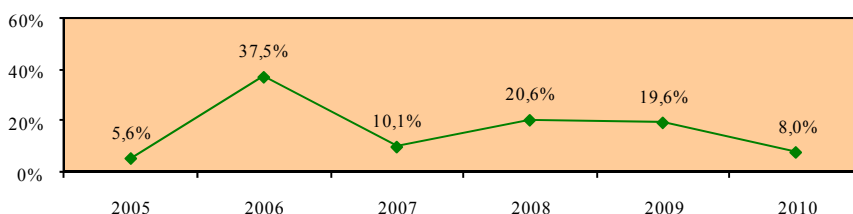

Ρυθμός μεταβολής απασχολούμενου πληθυσμού 15+ χρονών στους διευθυντές - γυναίκες

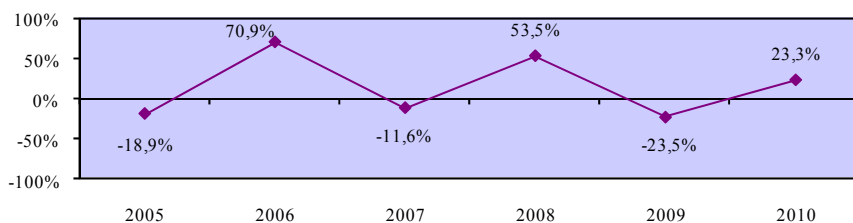

Χάσμα ρυθμών μεταβολής ανδρικού και γυναικείου απασχολούμενου πληθυσμού 15+ χρονών στους διευθυντές

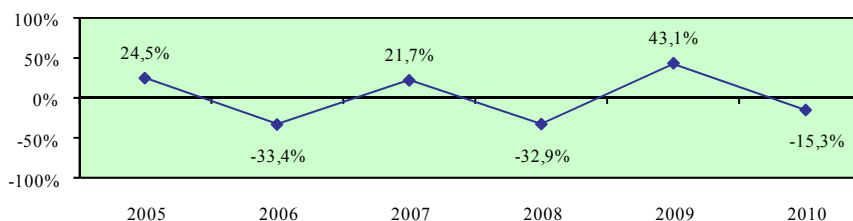

Ρυθμός μεταβολής απασχολούμενου πληθυσμού 15+ χρονών στους πτυχιούχους - σύνολο

Περιγραφή δείκτη και πηγή πληροφοριών

Ο ρυθμός μεταβολής απασχολούμενου πληθυσμού 15+ χρονών στους πτυχιούχους υπολογίζεται με τη διαίρεση της ετήσιας μεταβολής της απασχόλησης 15+ χρονών στους πτυχιούχους με την απασχόληση 15+ χρονών στους πτυχιούχους του προηγούμενου χρόνου.

$$\text{Ρυθμός μεταβολής} = \frac{\text{Ετήσια μεταβολή απασχόλησης 15+ χρονών στους πτυχιούχους}}{\text{Απασχόληση 15+ χρονών στους πτυχιούχους προηγούμενου χρόνου}} \times 100$$

Η πηγή πληροφοριών είναι η Έρευνα Εργατικού Δυναμικού που διεξάγεται από τη Στατιστική Υπηρεσία και αφορά το δεύτερο τρίμηνο του κάθε χρόνου.

Ετήσια μεταβολή απασχόλησης 15+ χρονών στους πτυχιούχους

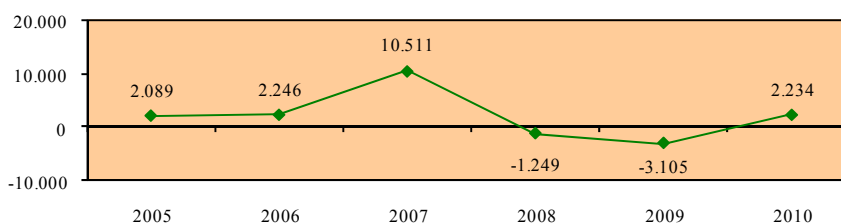

Απασχόληση 15+ χρονών στους πτυχιούχους

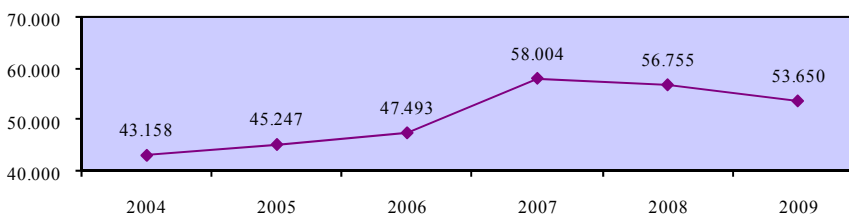

Ρυθμός μεταβολής απασχολούμενου πληθυσμού 15+ χρονών στους πτυχιούχους - σύνολο

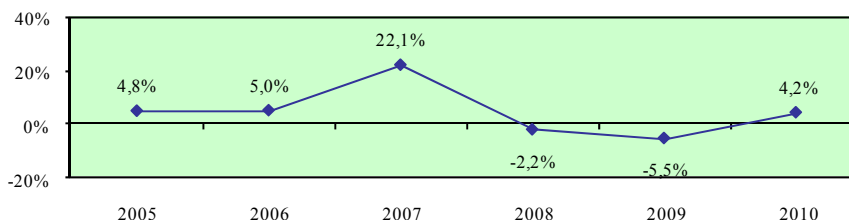

Ρυθμός μεταβολής απασχολούμενου πληθυσμού 15+ χρονών στους πτυχιούχους - άνδρες

Περιγραφή δείκτη και πηγή πληροφοριών

Ο ρυθμός μεταβολής απασχολούμενου ανδρικού πληθυσμού 15+ χρονών στους πτυχιούχους υπολογίζεται με τη διαίρεση της ετήσιας μεταβολής της απασχόλησης ανδρών 15+ χρονών στους πτυχιούχους με την απασχόληση ανδρών 15+ χρονών στους πτυχιούχους του προηγούμενου χρόνου.

$$\text{Ρυθμός μεταβολής} = \frac{\text{Ετήσια μεταβολή απασχόλησης ανδρών 15+ χρονών στους πτυχιούχους}}{\text{Απασχόληση ανδρών 15+ χρονών στους πτυχιούχους προηγούμενου χρόνου}} \times 100$$

Η πηγή πληροφοριών είναι η Έρευνα Εργατικού Δυναμικού που διεξάγεται από τη Στατιστική Υπηρεσία και αφορά το δεύτερο τρίμηνο του κάθε χρόνου.

Ετήσια μεταβολή απασχόλησης ανδρών 15+ χρονών στους πτυχιούχους

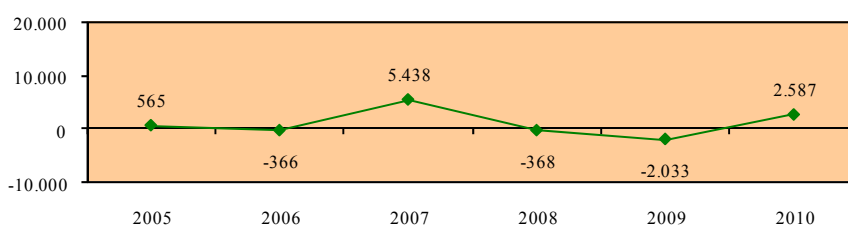

Απασχόληση ανδρών 15+ χρονών στους πτυχιούχους

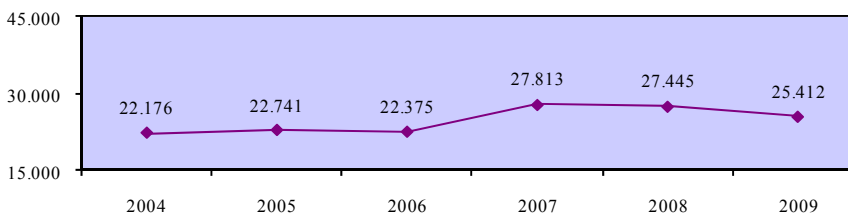

Ρυθμός μεταβολής απασχολούμενου πληθυσμού 15+ χρονών στους πτυχιούχους - άνδρες

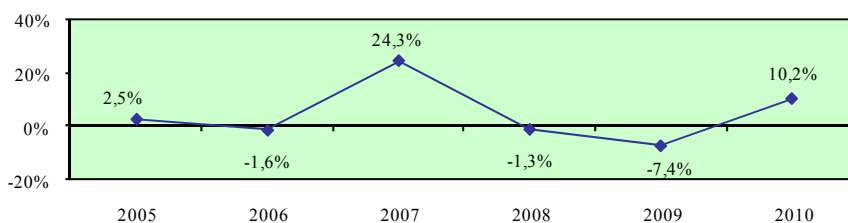

Ρυθμός μεταβολής απασχολούμενου πληθυσμού 15+ χρονών στους πτυχιούχους - γυναίκες

Περιγραφή δείκτη και πηγή πληροφοριών

Ο ρυθμός μεταβολής απασχολούμενου γυναικείου πληθυσμού 15+ χρονών στους πτυχιούχους υπολογίζεται με τη διαίρεση της ετήσιας μεταβολής της απασχόλησης γυναικών 15+ χρονών στους πτυχιούχους με την απασχόληση γυναικών 15+ χρονών στους πτυχιούχους του προηγούμενου χρόνου.

$$\text{Ρυθμός μεταβολής} = \frac{\text{Ετήσια μεταβολή απασχόλησης γυναικών 15+ χρονών στους πτυχιούχους}}{\text{Απασχόληση γυναικών 15+ χρονών στους πτυχιούχους προηγούμενου χρόνου}} \times 100$$

Η πηγή πληροφοριών είναι η Έρευνα Εργατικού Δυναμικού που διεξάγεται από τη Στατιστική Υπηρεσία και αφορά το δεύτερο τρίμηνο του κάθε χρόνου.

Ετήσια μεταβολή απασχόλησης γυναικών 15+ χρονών στους πτυχιούχους

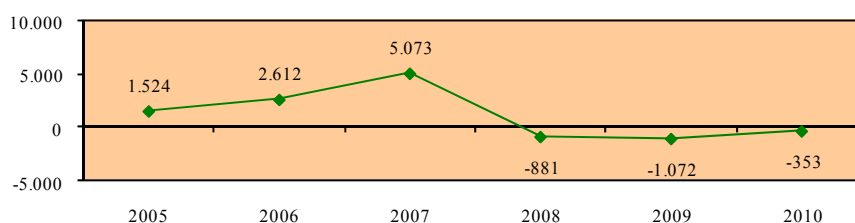

Απασχόληση γυναικών 15+ χρονών στους πτυχιούχους

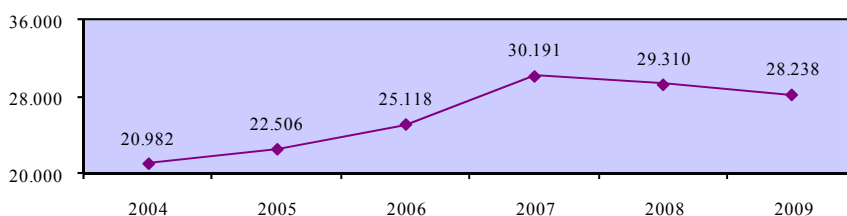

Ρυθμός μεταβολής απασχολούμενου πληθυσμού 15+ χρονών στους πτυχιούχους - γυναίκες

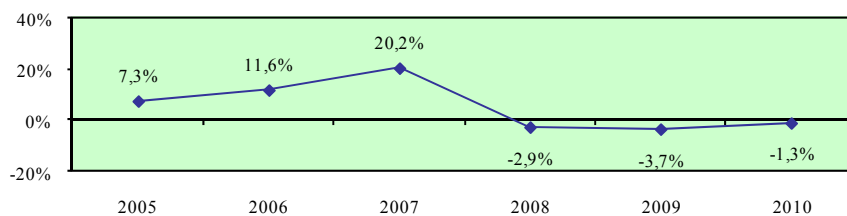

Χάσμα ρυθμών μεταβολής ανδρικού και γυναικείου απασχολούμενου πληθυσμού 15+ χρονών στους πτυχιούχους

Περιγραφή δείκτη και πηγή πληροφοριών

Το χάσμα ρυθμών μεταβολής ανδρικού και γυναικείου απασχολούμενου πληθυσμού 15+ χρονών στους πτυχιούχους υπολογίζεται με την αφαίρεση του ρυθμού μεταβολής απασχολούμενου γυναικείου πληθυσμού 15+ χρονών στους πτυχιούχους από τον αντίστοιχο ρυθμό μεταβολής για τους άνδρες.

$$\text{Χάσμα} = \text{Ρυθμός μεταβολής ανδρών} - \text{Ρυθμός μεταβολής γυναικών}$$

Η πηγή πληροφοριών είναι η Έρευνα Εργατικού Δυναμικού που διεξάγεται από τη Στατιστική Υπηρεσία και αφορά το δεύτερο τρίμηνο του κάθε χρόνου.

Ρυθμός μεταβολής απασχολούμενου πληθυσμού 15+ χρονών στους πτυχιούχους - άνδρες

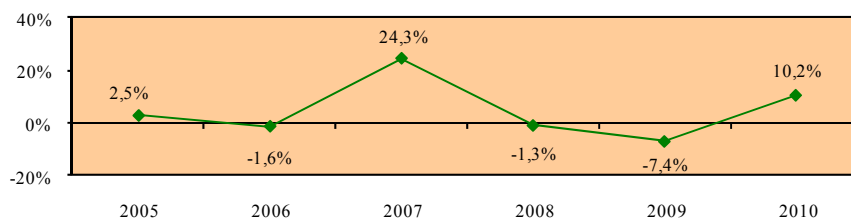

Ρυθμός μεταβολής απασχολούμενου πληθυσμού 15+ χρονών στους πτυχιούχους - γυναίκες

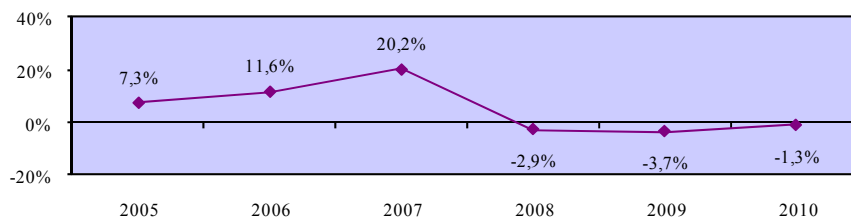

Χάσμα ρυθμών μεταβολής ανδρικού και γυναικείου απασχολούμενου πληθυσμού 15+ χρονών στους πτυχιούχους

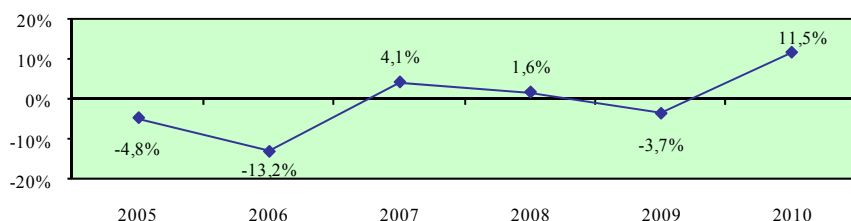

Ρυθμός μεταβολής απασχολούμενου πληθυσμού 15+ χρονών στους τεχνικούς βοηθούς και ειδικούς γραφείς - σύνολο

Περιγραφή δείκτη και πηγή πληροφοριών

Ο ρυθμός μεταβολής απασχολούμενου πληθυσμού 15+ χρονών στους τεχνικούς βοηθούς και ειδικούς γραφείς υπολογίζεται με τη διαίρεση της ετήσιας μεταβολής της απασχόλησης 15+ χρονών στους τεχνικούς βοηθούς και ειδικούς γραφείς με την απασχόληση 15+ χρονών στους τεχνικούς βοηθούς και ειδικούς γραφείς του προηγούμενου χρόνου.

$$\text{Ρυθμός μεταβολής} = \frac{\text{Ετήσια μεταβολή απασχόλησης 15+ χρονών στους τεχνικούς βοηθούς και ειδικούς γραφείς}}{\text{Απασχόληση 15+ χρονών στους τεχνικούς βοηθούς και ειδικούς γραφείς προηγούμενου χρόνου}} \times 100$$

Η πηγή πληροφοριών είναι η Έρευνα Εργατικού Δυναμικού που διεξάγεται από τη Στατιστική Υπηρεσία και αφορά το δεύτερο τρίμηνο του κάθε χρόνου.

Ετήσια μεταβολή απασχόλησης 15+ χρονών στους τεχνικούς βοηθούς και ειδικούς γραφείς

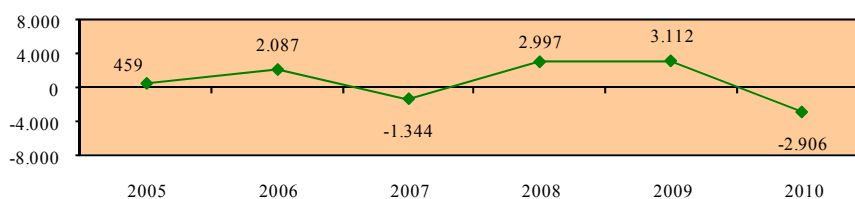

Απασχόληση 15+ χρονών στους τεχνικούς βοηθούς και ειδικούς γραφείς

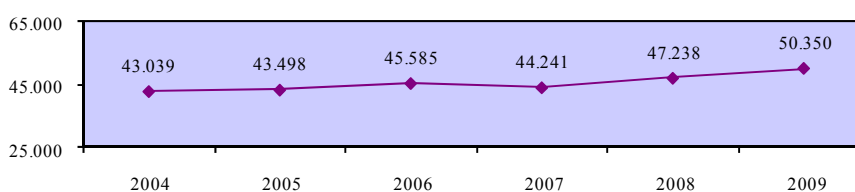

Ρυθμός μεταβολής απασχολούμενου πληθυσμού 15+ χρονών στους τεχνικούς βοηθούς και ειδικούς γραφείς - σύνολο

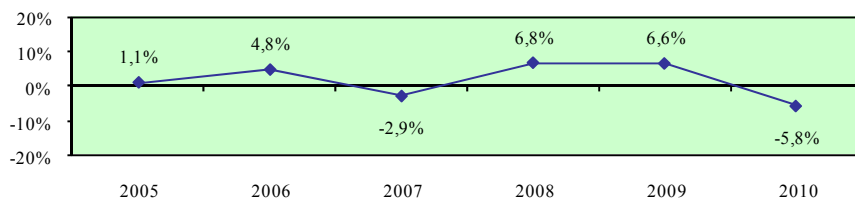

Ρυθμός μεταβολής απασχολούμενου πληθυσμού 15+ χρονών στους τεχνικούς βοηθούς και ειδικούς γραφείς - άνδρες

Περιγραφή δείκτη και πηγή πληροφοριών

Ο ρυθμός μεταβολής απασχολούμενου ανδρικού πληθυσμού 15+ χρονών στους τεχνικούς βοηθούς και ειδικούς γραφείς υπολογίζεται με τη διαίρεση της ετήσιας μεταβολής της απασχόλησης ανδρών 15+ χρονών στους τεχνικούς βοηθούς και ειδικούς γραφείς με την απασχόληση ανδρών 15+ χρονών στους τεχνικούς βοηθούς και ειδικούς γραφείς του προηγούμενου χρόνου.

$$\text{Ρυθμός μεταβολής} = \frac{\text{Ετήσια μεταβολή απασχόλησης ανδρών 15+ χρονών στους τεχνικούς βοηθούς και ειδικούς γραφείς}}{\text{Απασχόληση ανδρών 15+ χρονών στους τεχνικούς βοηθούς και ειδικούς γραφείς προηγούμενου χρόνου}} \times 100$$

Η πηγή πληροφοριών είναι η Έρευνα Εργατικού Δυναμικού που διεξάγεται από τη Στατιστική Υπηρεσία και αφορά το δεύτερο τρίμηνο του κάθε χρόνου.

Ετήσια μεταβολή απασχόλησης ανδρών 15+ χρονών στους τεχνικούς βοηθούς και ειδικούς γραφείς

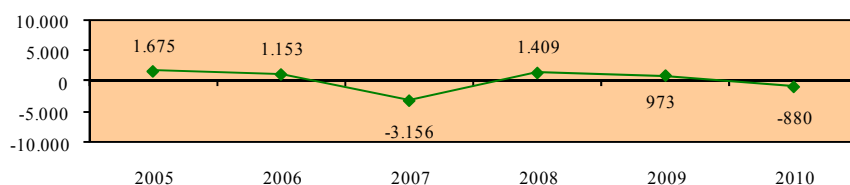

Απασχόληση ανδρών 15+ χρονών στους τεχνικούς βοηθούς και ειδικούς γραφείς

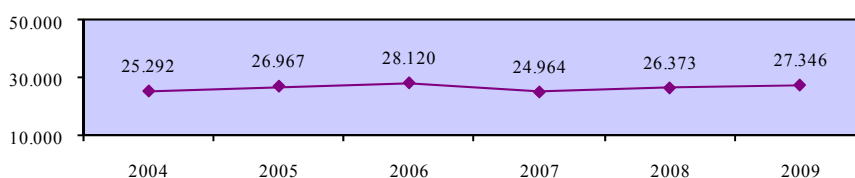

Ρυθμός μεταβολής απασχολούμενου πληθυσμού 15+ χρονών στους τεχνικούς βοηθούς και ειδικούς γραφείς - άνδρες

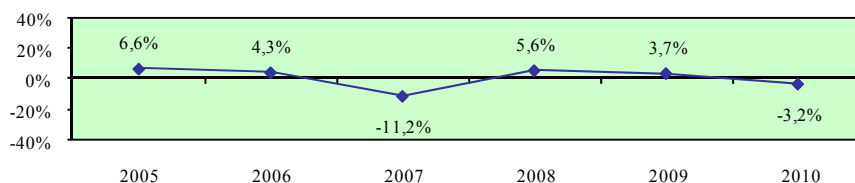

Ρυθμός μεταβολής απασχολούμενου πληθυσμού 15+ χρονών στους τεχνικούς βοηθούς και ειδικούς γραφείς - γυναίκες

Περιγραφή δείκτη και πηγή πληροφοριών

Ο ρυθμός μεταβολής απασχολούμενου γυναικείου πληθυσμού 15+ χρονών στους τεχνικούς βοηθούς και ειδικούς γραφείς υπολογίζεται με τη διαίρεση της ετήσιας μεταβολής της απασχόλησης γυναικών 15+ χρονών στους τεχνικούς βοηθούς και ειδικούς γραφείς με την απασχόληση γυναικών 15+ χρονών στους τεχνικούς βοηθούς και ειδικούς γραφείς του προηγούμενου χρόνου.

$$\text{Ρυθμός μεταβολής} = \frac{\text{Ετήσια μεταβολή απασχόλησης γυναικών 15+ χρονών στους τεχνικούς βοηθούς και ειδικούς γραφείς}}{\text{Απασχόληση γυναικών 15+ χρονών στους τεχνικούς βοηθούς και ειδικούς γραφείς προηγούμενου χρόνου}} \times 100$$

Η πηγή πληροφοριών είναι η Έρευνα Εργατικού Δυναμικού που διεξάγεται από τη Στατιστική Υπηρεσία και αφορά το δεύτερο τρίμηνο του κάθε χρόνου.

Ετήσια μεταβολή απασχόλησης γυναικών 15+ χρονών στους τεχνικούς βοηθούς και ειδικούς γραφείς

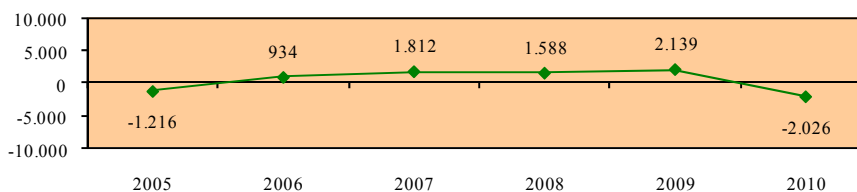

Απασχόληση γυναικών 15+ χρονών στους τεχνικούς βοηθούς και ειδικούς γραφείς

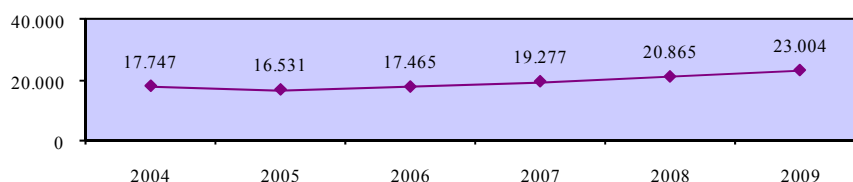

Ρυθμός μεταβολής απασχολούμενου πληθυσμού 15+ χρονών στους τεχνικούς βοηθούς και ειδικούς γραφείς - γυναίκες

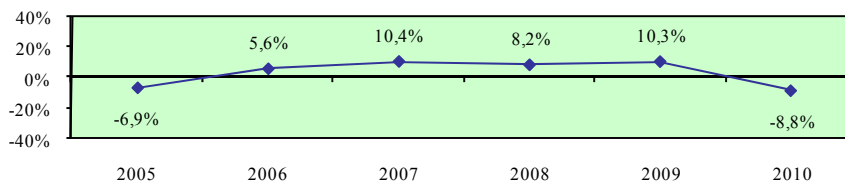

Χάσμα ρυθμών μεταβολής ανδρικού και γυναικείου απασχολούμενου πληθυσμού 15+ χρονών στους τεχνικούς βοηθούς και ειδικούς γραφείς

Περιγραφή δείκτη και πηγή πληροφοριών

Το χάσμα ρυθμών μεταβολής ανδρικού και γυναικείου απασχολούμενου πληθυσμού 15+ χρονών στους τεχνικούς βοηθούς και ειδικούς γραφείς υπολογίζεται με την αφαίρεση του ρυθμού μεταβολής απασχολούμενου γυναικείου πληθυσμού 15+ χρονών στους τεχνικούς βοηθούς και ειδικούς γραφείς από τον αντίστοιχο ρυθμό μεταβολής για τους άνδρες.

$$\text{Χάσμα} = \text{Ρυθμός μεταβολής ανδρών} - \text{Ρυθμός μεταβολής γυναικών}$$

Η πηγή πληροφοριών είναι η Έρευνα Εργατικού Δυναμικού που διεξάγεται από τη Στατιστική Υπηρεσία και αφορά το δεύτερο τρίμηνο του κάθε χρόνου.

Ρυθμός μεταβολής απασχολούμενου πληθυσμού 15+ χρονών στους τεχνικούς βοηθούς και ειδικούς γραφείς - άνδρες

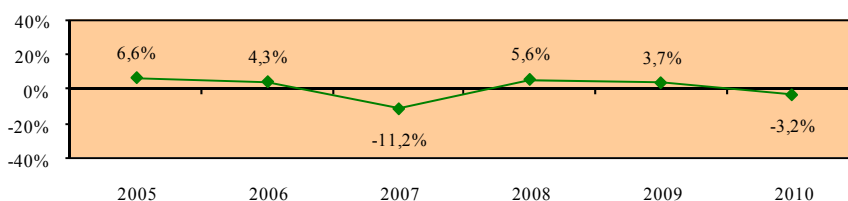

Ρυθμός μεταβολής απασχολούμενου πληθυσμού 15+ χρονών στους τεχνικούς βοηθούς και ειδικούς γραφείς - γυναίκες



Χάσμα ρυθμών μεταβολής ανδρικού και γυναικείου απασχολούμενου πληθυσμού 15+ χρονών στους τεχνικούς βοηθούς και ειδικούς γραφείς

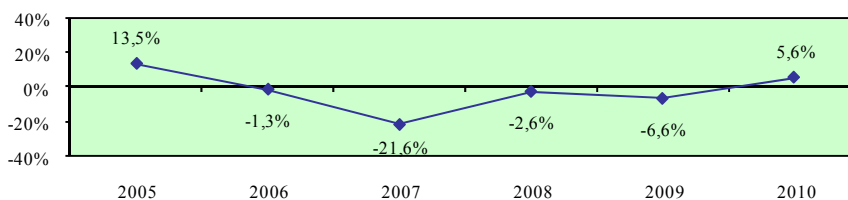

Ρυθμός μεταβολής απασχολούμενου πληθυσμού 15+ χρονών στους στρατιωτικούς - σύνολο

Περιγραφή δείκτη και πηγή πληροφοριών

Ο ρυθμός μεταβολής απασχολούμενου πληθυσμού 15+ χρονών στους στρατιωτικούς υπολογίζεται με τη διαίρεση της ετήσιας μεταβολής της απασχόλησης 15+ χρονών στους στρατιωτικούς με την απασχόληση 15+ χρονών στους στρατιωτικούς του προηγούμενου χρόνου.

$$\text{Ρυθμός μεταβολής} = \frac{\text{Ετήσια μεταβολή απασχόλησης 15+ χρονών στους στρατιωτικούς}}{\text{Απασχόληση 15+ χρονών στους στρατιωτικούς προηγούμενου χρόνου}} \times 100$$

Η πηγή πληροφοριών είναι η Έρευνα Εργατικού Δυναμικού που διεξάγεται από τη Στατιστική Υπηρεσία και αφορά το δεύτερο τρίμηνο του κάθε χρόνου.

Ετήσια μεταβολή απασχόλησης 15+ χρονών στους στρατιωτικούς

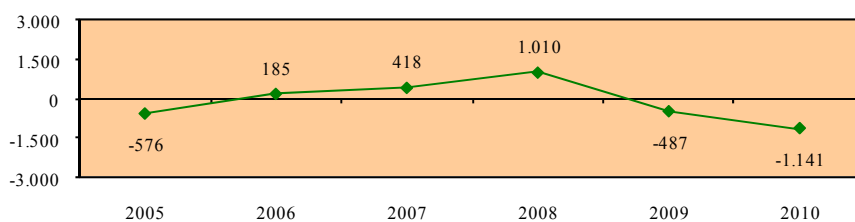

Απασχόληση 15+ χρονών στους στρατιωτικούς

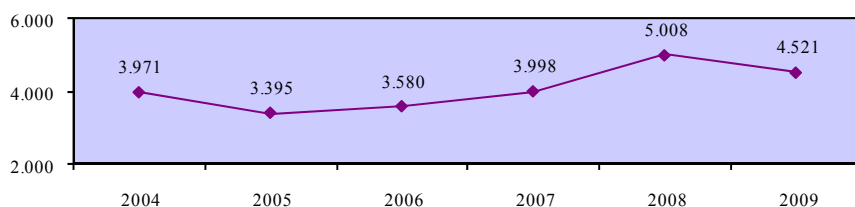

Ρυθμός μεταβολής απασχολούμενου πληθυσμού 15+ χρονών στους στρατιωτικούς - σύνολο

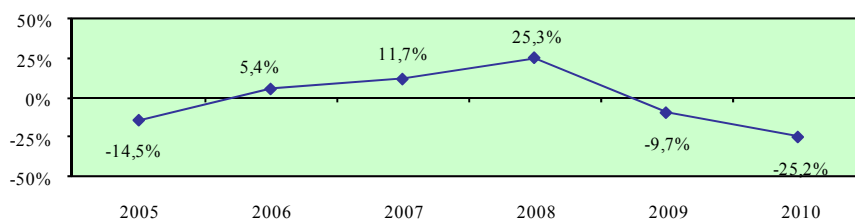

Ρυθμός μεταβολής απασχολούμενου πληθυσμού 15+ χρονών στους στρατιωτικούς - άνδρες

Περιγραφή δείκτη και πηγή πληροφοριών

Ο ρυθμός μεταβολής απασχολούμενου ανδρικού πληθυσμού 15+ χρονών στους στρατιωτικούς υπολογίζεται με τη διαίρεση της ετήσιας μεταβολής της απασχόλησης ανδρών 15+ χρονών στους στρατιωτικούς με την απασχόληση ανδρών 15+ χρονών στους στρατιωτικούς του προηγούμενου χρόνου.

$$\text{Ρυθμός μεταβολής} = \frac{\text{Ετήσια μεταβολή απασχόλησης ανδρών 15+ χρονών στους στρατιωτικούς}}{\text{Απασχόληση ανδρών 15+ χρονών στους στρατιωτικούς προηγούμενου χρόνου}} \times 100$$

Η πηγή πληροφοριών είναι η Έρευνα Εργατικού Δυναμικού που διεξάγεται από τη Στατιστική Υπηρεσία και αφορά το δεύτερο τρίμηνο του κάθε χρόνου.

Ετήσια μεταβολή απασχόλησης ανδρών 15+ χρονών στους στρατιωτικούς

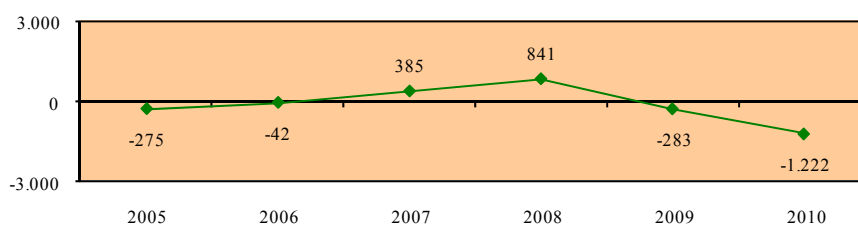

Απασχόληση ανδρών 15+ χρονών στους στρατιωτικούς

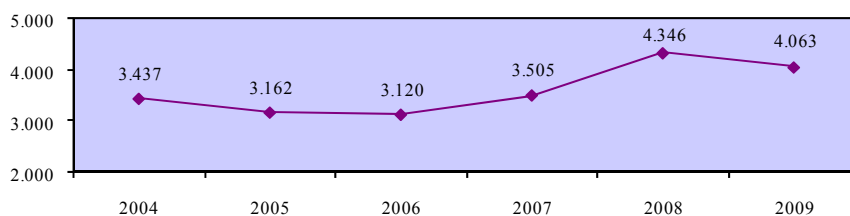

Ρυθμός μεταβολής απασχολούμενου πληθυσμού 15+ χρονών στους στρατιωτικούς - άνδρες

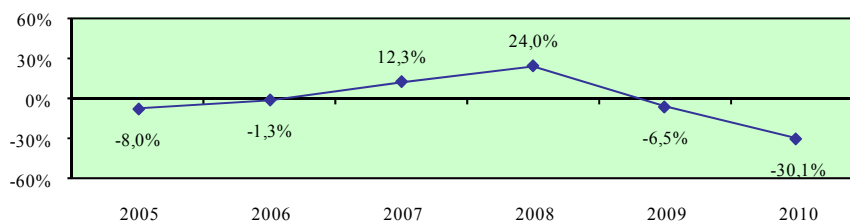

Ρυθμός μεταβολής απασχολούμενου πληθυσμού 15+ χρονών στους στρατιωτικούς - γυναίκες

Περιγραφή δείκτη και πηγή πληροφοριών

Ο ρυθμός μεταβολής απασχολούμενου γυναικείου πληθυσμού 15+ χρονών στους στρατιωτικούς υπολογίζεται με τη διαίρεση της ετήσιας μεταβολής της απασχόλησης γυναικών 15+ χρονών στους στρατιωτικούς με την απασχόληση γυναικών 15+ χρονών στους στρατιωτικούς του προηγούμενου χρόνου.

$$\text{Ρυθμός μεταβολής} = \frac{\text{Ετήσια μεταβολή απασχόλησης γυναικών 15+ χρονών στους στρατιωτικούς}}{\text{Απασχόληση γυναικών 15+ χρονών στους στρατιωτικούς προηγούμενου χρόνου}} \times 100$$

Η πηγή πληροφοριών είναι η Έρευνα Εργατικού Δυναμικού που διεξάγεται από τη Στατιστική Υπηρεσία και αφορά το δεύτερο τρίμηνο του κάθε χρόνου.

Ετήσια μεταβολή απασχόλησης γυναικών 15+ χρονών στους στρατιωτικούς

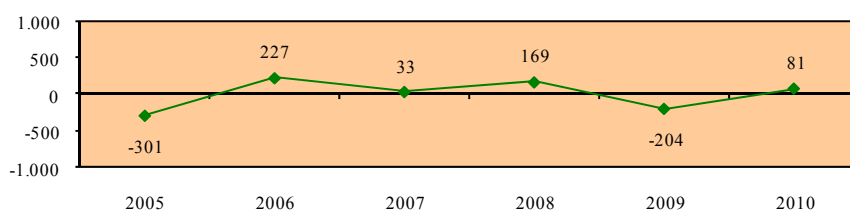

Απασχόληση γυναικών 15+ χρονών στους στρατιωτικούς

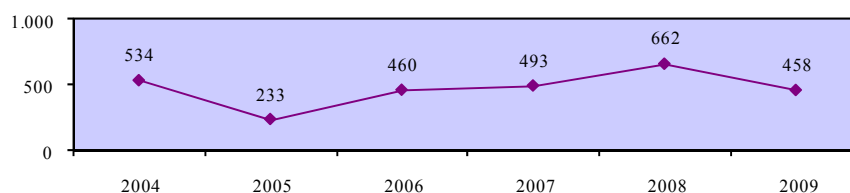

Ρυθμός μεταβολής απασχολούμενου πληθυσμού 15+ χρονών στους στρατιωτικούς - γυναίκες

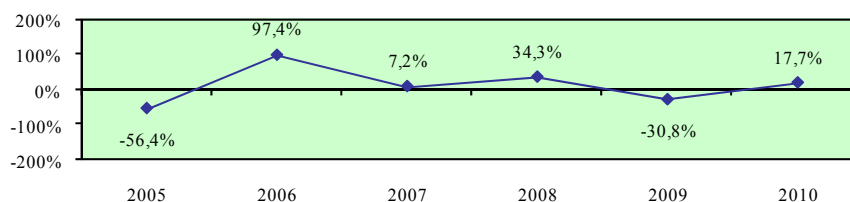

Χάσμα ρυθμών μεταβολής ανδρικού και γυναικείου απασχολούμενου πληθυσμού 15+ χρονών στους στρατιωτικούς

Περιγραφή δείκτη και πηγή πληροφοριών

Το χάσμα ρυθμών μεταβολής ανδρικού και γυναικείου απασχολούμενου πληθυσμού 15+ χρονών στους στρατιωτικούς υπολογίζεται με την αφαίρεση του ρυθμού μεταβολής απασχολούμενου γυναικείου πληθυσμού 15+ χρονών στους στρατιωτικούς από τον αντίστοιχο ρυθμό μεταβολής για τους άνδρες.

$$\text{Χάσμα} = \text{Ρυθμός μεταβολής ανδρών} - \text{Ρυθμός μεταβολής γυναικών}$$

Η πηγή πληροφοριών είναι η Έρευνα Εργατικού Δυναμικού που διεξάγεται από τη Στατιστική Υπηρεσία και αφορά το δεύτερο τρίμηνο του κάθε χρόνου.

Ρυθμός μεταβολής απασχολούμενου πληθυσμού 15+ χρονών στους στρατιωτικούς - άνδρες

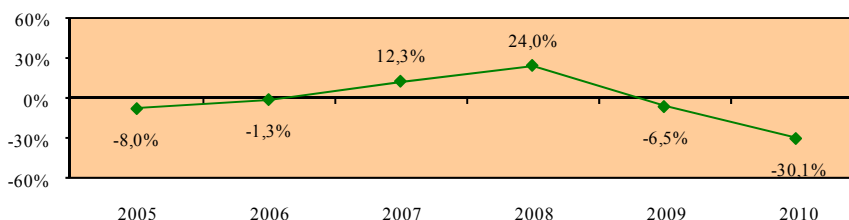

Ρυθμός μεταβολής απασχολούμενου πληθυσμού 15+ χρονών στους στρατιωτικούς - γυναίκες

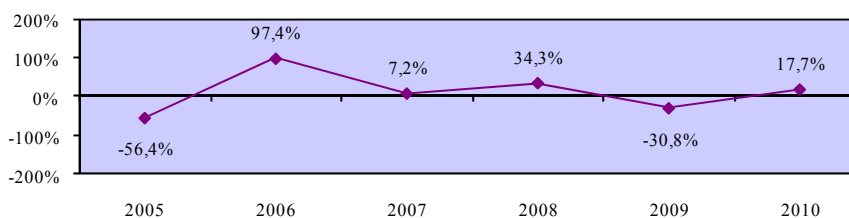

Χάσμα ρυθμών μεταβολής ανδρικού και γυναικείου απασχολούμενου πληθυσμού 15+ χρονών στους στρατιωτικούς

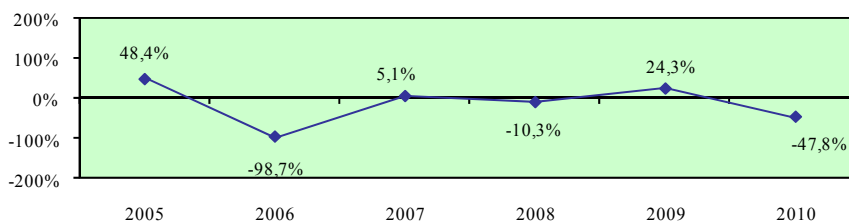

5.4.2. Ρυθμοί μεταβολής απασχολούμενου πληθυσμού 15+ χρονών στα επαγγέλματα μέσου επιπέδου

Το μέρος αυτό εξετάζει τους ρυθμούς μεταβολής του απασχολούμενου πληθυσμού 15+ χρονών στα επαγγέλματα μέσου επιπέδου στην Κύπρο. Τα επαγγέλματα για τα οποία παρουσιάζονται οι ρυθμοί μεταβολής των απασχολουμένων προσδιορίζονται παραστατικά στο πιο κάτω διάγραμμα.

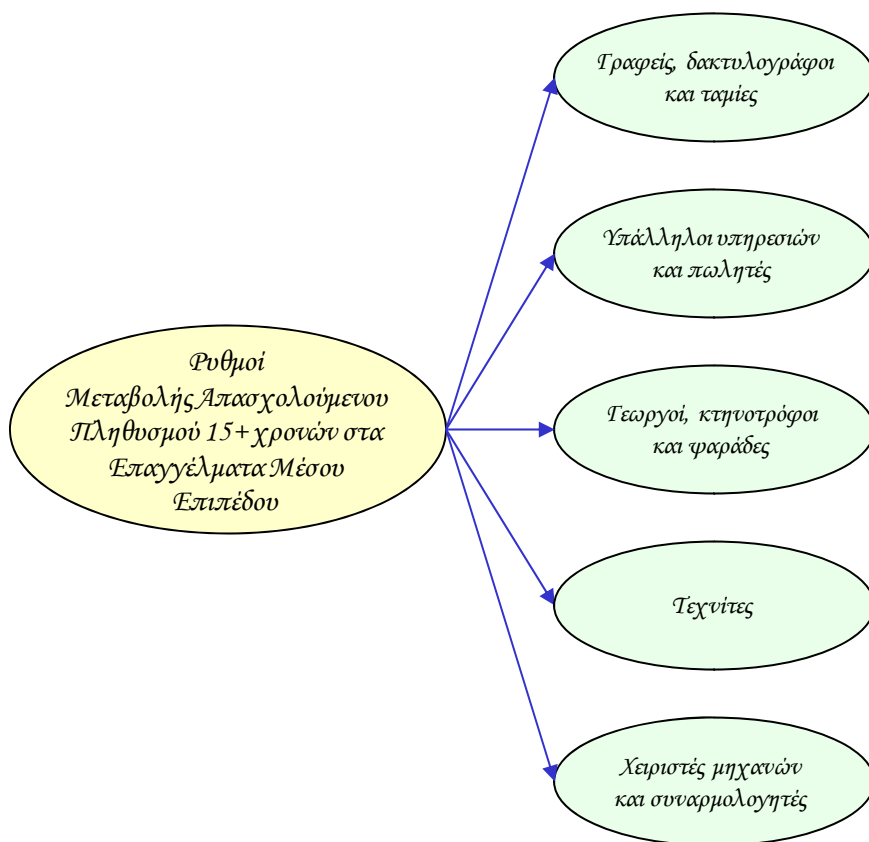

Οι δείκτες των ρυθμών μεταβολής του απασχολούμενου πληθυσμού στα επαγγέλματα μέσου επιπέδου υπολογίζονται τόσο για το σύνολο όσο και για τους άνδρες και τις γυναίκες. Επίσης, εξετάζεται το χάσμα το οποίο παρατηρείται στον κάθε δείκτη μεταξύ των δύο φύλων.

Τα στοιχεία και οι πληροφορίες που παρουσιάζονται για κάθε δείκτη αφορούν την περιγραφή του και την πηγή πληροφοριών καθώς και τα στοιχεία που αξιοποιήθηκαν στον υπολογισμό του. Επισημαίνεται ότι τα στοιχεία για τους ρυθμούς μεταβολής του απασχολούμενου πληθυσμού στα επαγγέλματα μέσου επιπέδου στα κράτη μέλη της Ευρωπαϊκής Ένωσης δεν είναι διαθέσιμα.

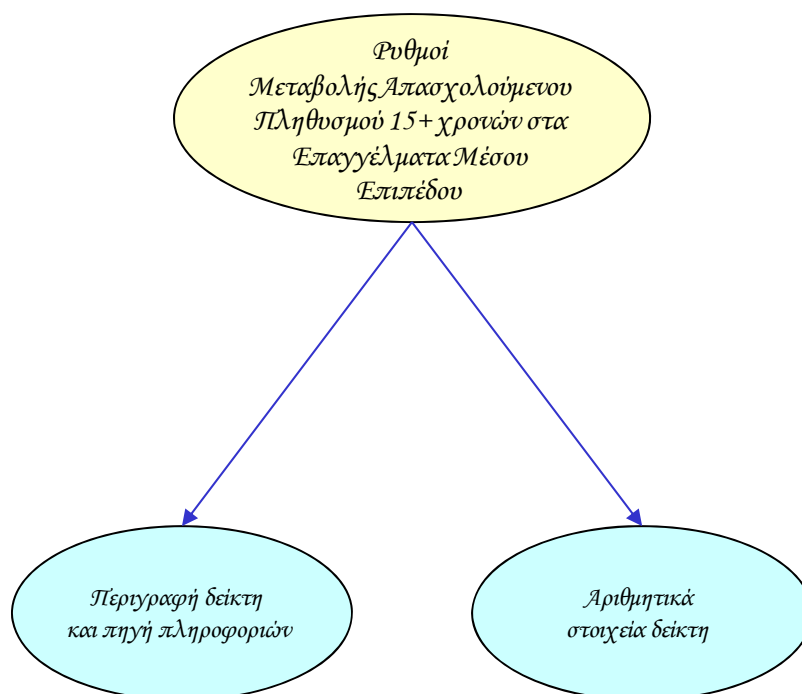

Ρυθμός μεταβολής απασχολούμενου πληθυσμού 15+ χρονών στα επαγγέλματα μέσου επιπέδου - σύνολο

Περιγραφή δείκτη και πηγή πληροφοριών

Ο ρυθμός μεταβολής απασχολούμενου πληθυσμού 15+ χρονών στα επαγγέλματα μέσου επιπέδου υπολογίζεται με τη διαίρεση της ετήσιας μεταβολής της απασχόλησης 15+ χρονών στα επαγγέλματα μέσου επιπέδου με την απασχόληση 15+ χρονών στα επαγγέλματα μέσου επιπέδου του προηγούμενου χρόνου.

$$\text{Ρυθμός μεταβολής} = \frac{\text{Ετήσια μεταβολή απασχόλησης 15+ χρονών στα επαγγέλματα μέσου επιπέδου}}{\text{Απασχόληση 15+ χρονών στα επαγγέλματα μέσου επιπέδου προηγούμενου χρόνου}} \times 100$$

Η πηγή πληροφοριών είναι η Έρευνα Εργατικού Δυναμικού που διεξάγεται από τη Στατιστική Υπηρεσία και αφορά το δεύτερο τρίμηνο του κάθε χρόνου.

Ετήσια μεταβολή απασχόλησης 15+ χρονών στα επαγγέλματα μέσου επιπέδου

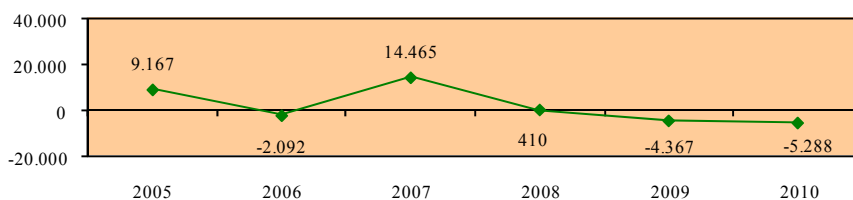

Απασχόληση 15+ χρονών στα επαγγέλματα μέσου επιπέδου

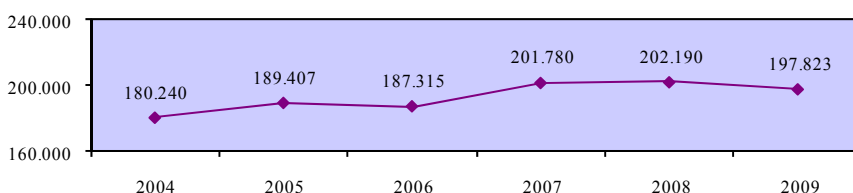

Ρυθμός μεταβολής απασχολούμενου πληθυσμού 15+ χρονών στα επαγγέλματα μέσου επιπέδου - σύνολο

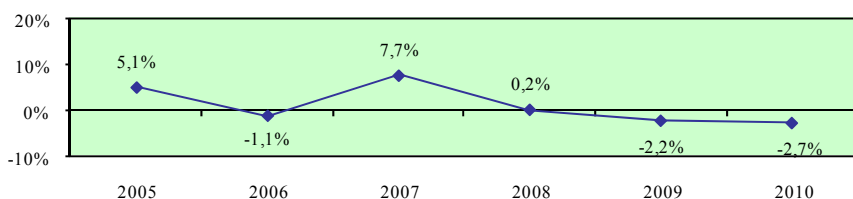

Ρυθμός μεταβολής απασχολούμενου πληθυσμού 15+ χρονών στα επαγγέλματα μέσου επιπέδου - άνδρες

Περιγραφή δείκτη και πηγή πληροφοριών

Ο ρυθμός μεταβολής απασχολούμενου ανδρικού πληθυσμού 15+ χρονών στα επαγγέλματα μέσου επιπέδου υπολογίζεται με τη διαίρεση της ετήσιας μεταβολής της απασχόλησης ανδρών 15+ χρονών στα επαγγέλματα μέσου επιπέδου με την απασχόληση ανδρών 15+ χρονών στα επαγγέλματα μέσου επιπέδου του προηγούμενου χρόνου.

$$\text{Ρυθμός μεταβολής} = \frac{\text{Ετήσια μεταβολή απασχόλησης ανδρών 15+ χρονών στα επαγγέλματα μέσου επιπέδου}}{\text{Απασχόληση ανδρών 15+ χρονών στα επαγγέλματα μέσου επιπέδου προηγούμενου χρόνου}} \times 100$$

Η πηγή πληροφοριών είναι η Έρευνα Εργατικού Δυναμικού που διεξάγεται από τη Στατιστική Υπηρεσία και αφορά το δεύτερο τρίμηνο του κάθε χρόνου.

Ετήσια μεταβολή απασχόλησης ανδρών 15+ χρονών στα επαγγέλματα μέσου επιπέδου

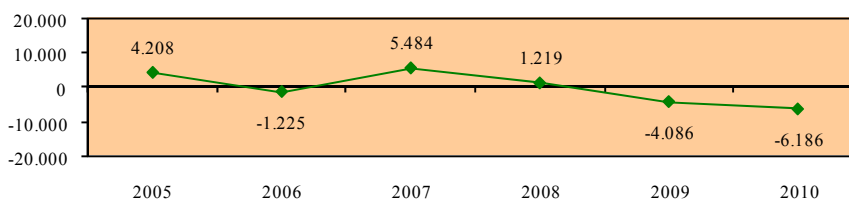

Απασχόληση ανδρών 15+ χρονών στα επαγγέλματα μέσου επιπέδου

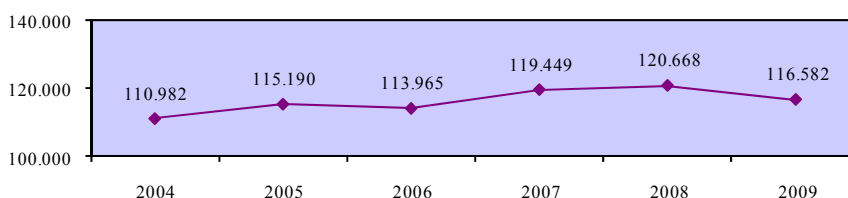

Ρυθμός μεταβολής απασχολούμενου πληθυσμού 15+ χρονών στα επαγγέλματα μέσου επιπέδου - άνδρες

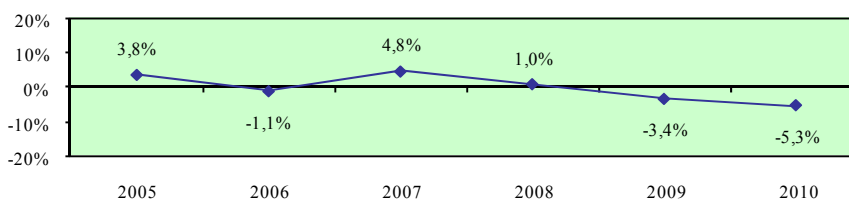

**Ρυθμός μεταβολής απασχολούμενου πληθυσμού 15+ χρονών
στα επαγγέλματα μέσου επιπέδου - γυναίκες**

Περιγραφή δείκτη και πηγή πληροφοριών

Ο ρυθμός μεταβολής απασχολούμενου γυναικείου πληθυσμού 15+ χρονών στα επαγγέλματα μέσου επιπέδου υπολογίζεται με τη διαίρεση της ετήσιας μεταβολής της απασχόλησης γυναικών 15+ χρονών στα επαγγέλματα μέσου επιπέδου με την απασχόληση γυναικών 15+ χρονών στα επαγγέλματα μέσου επιπέδου του προηγούμενου χρόνου.

$$\text{Ρυθμός μεταβολής} = \frac{\text{Ετήσια μεταβολή απασχόλησης γυναικών 15+ χρονών στα επαγγέλματα μέσου επιπέδου}}{\text{Απασχόληση γυναικών 15+ χρονών στα επαγγέλματα μέσου επιπέδου προηγούμενου χρόνου}} \times 100$$

Η πηγή πληροφοριών είναι η Έρευνα Εργατικού Δυναμικού που διεξάγεται από τη Στατιστική Υπηρεσία και αφορά το δεύτερο τρίμηνο του κάθε χρόνου.

**Ετήσια μεταβολή απασχόλησης γυναικών
15+ χρονών στα επαγγέλματα μέσου επιπέδου**

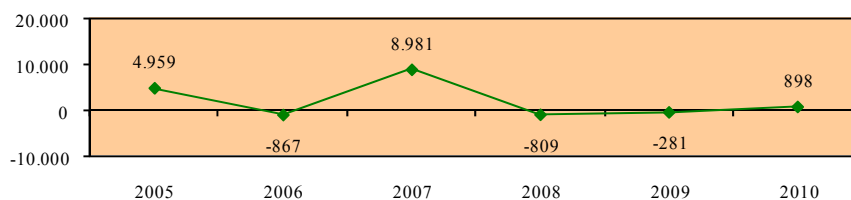

Απασχόληση γυναικών 15+ χρονών στα επαγγέλματα μέσου επιπέδου

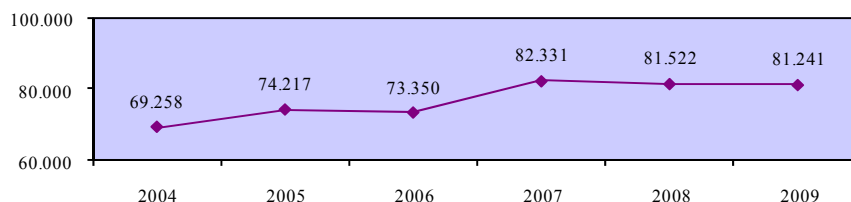

**Ρυθμός μεταβολής απασχολούμενου πληθυσμού 15+ χρονών
στα επαγγέλματα μέσου επιπέδου - γυναίκες**

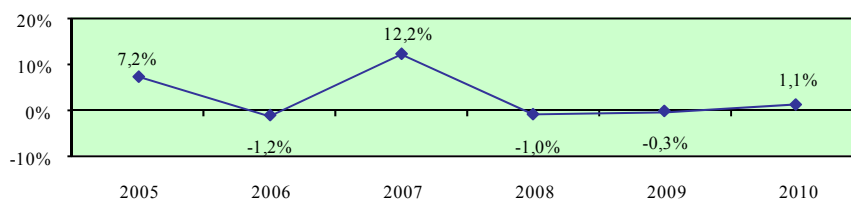

Χάσμα ρυθμών μεταβολής ανδρικού και γυναικείου απασχολούμενου πληθυσμού 15+ χρονών στα επαγγέλματα μέσου επιπέδου

Περιγραφή δείκτη και πηγή πληροφοριών

Το χάσμα ρυθμών μεταβολής ανδρικού και γυναικείου απασχολούμενου πληθυσμού 15+ χρονών στα επαγγέλματα μέσου επιπέδου υπολογίζεται με την αφαίρεση του ρυθμού μεταβολής απασχολούμενου γυναικείου πληθυσμού 15+ χρονών στα επαγγέλματα μέσου επιπέδου από τον αντίστοιχο ρυθμό μεταβολής για τους άνδρες.

$$\text{Χάσμα} = \text{Ρυθμός μεταβολής ανδρών} - \text{Ρυθμός μεταβολής γυναικών}$$

Η πηγή πληροφοριών είναι η Έρευνα Εργατικού Δυναμικού που διεξάγεται από τη Στατιστική Υπηρεσία και αφορά το δεύτερο τρίμηνο του κάθε χρόνου.

Ρυθμός μεταβολής απασχολούμενου πληθυσμού 15+ χρονών στα επαγγέλματα μέσου επιπέδου - άνδρες

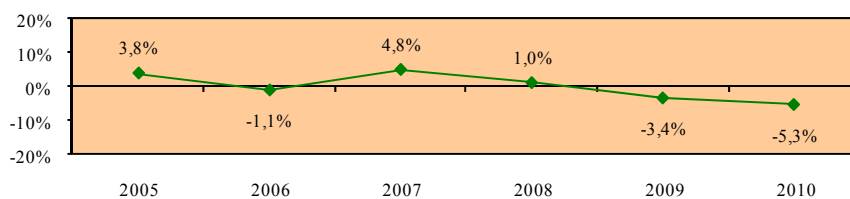

Ρυθμός μεταβολής απασχολούμενου πληθυσμού 15+ χρονών στα επαγγέλματα μέσου επιπέδου - γυναίκες

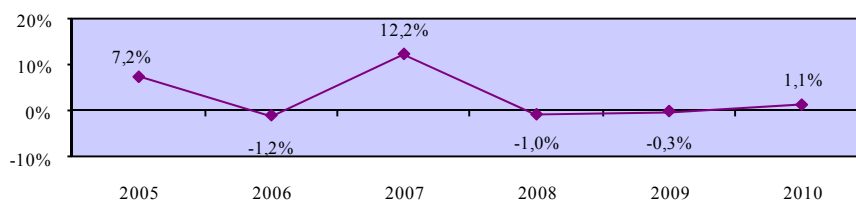

Χάσμα ρυθμών μεταβολής ανδρικού και γυναικείου απασχολούμενου πληθυσμού 15+ χρονών στα επαγγέλματα μέσου επιπέδου

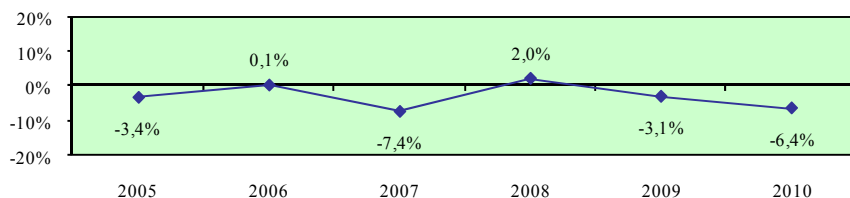

Ρυθμός μεταβολής απασχολούμενου πληθυσμού 15+ χρονών στους γραφείς, δακτυλογράφους και ταμίες - σύνολο

Περιγραφή δείκτη και πηγή πληροφοριών

Ο ρυθμός μεταβολής απασχολούμενου πληθυσμού 15+ χρονών στους γραφείς, δακτυλογράφους και ταμίες υπολογίζεται με τη διαίρεση της ετήσιας μεταβολής της απασχόλησης 15+ χρονών στους γραφείς, δακτυλογράφους και ταμίες με την απασχόληση 15+ χρονών στους γραφείς, δακτυλογράφους και ταμίες του προηγούμενου χρόνου.

$$\text{Ρυθμός μεταβολής} = \frac{\text{Ετήσια μεταβολή απασχόλησης 15+ χρονών στους γραφείς, δακτυλογράφους και ταμίες}}{\text{Απασχόληση 15+ χρονών στους γραφείς, δακτυλογράφους και ταμίες προηγούμενου χρόνου}} \times 100$$

Η πηγή πληροφοριών είναι η Έρευνα Εργατικού Δυναμικού που διεξάγεται από τη Στατιστική Υπηρεσία και αφορά το δεύτερο τρίμηνο του κάθε χρόνου.

Ετήσια μεταβολή απασχόλησης 15+ χρονών στους γραφείς, δακτυλογράφους και ταμίες

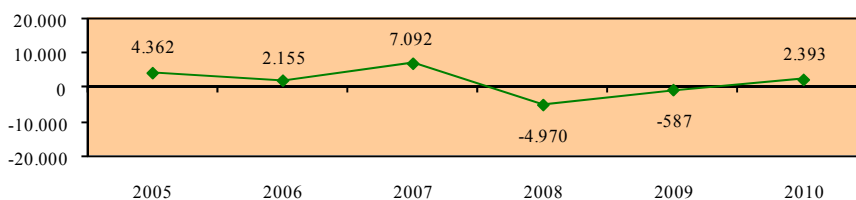

Απασχόληση 15+ χρονών στους γραφείς, δακτυλογράφους και ταμίες

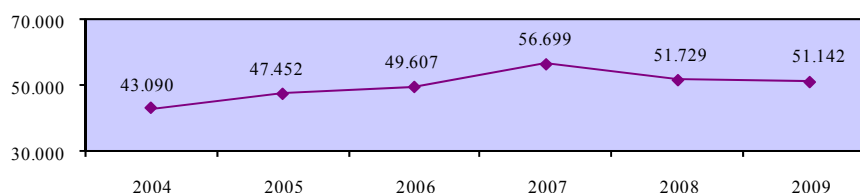

Ρυθμός μεταβολής απασχολούμενου πληθυσμού 15+ χρονών στους γραφείς, δακτυλογράφους και ταμίες - σύνολο

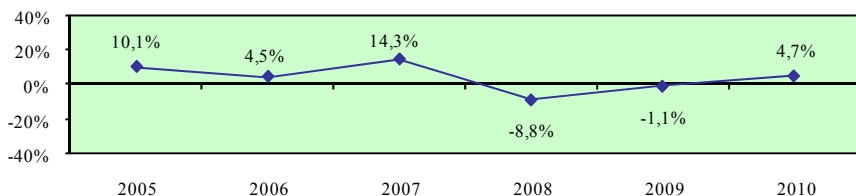

Ρυθμός μεταβολής απασχολούμενου πληθυσμού 15+ χρονών στους γραφείς, δακτυλογράφους και ταμίες - άνδρες

Περιγραφή δείκτη και πηγή πληροφοριών

Ο ρυθμός μεταβολής απασχολούμενου ανδρικού πληθυσμού 15+ χρονών στους γραφείς, δακτυλογράφους και ταμίες υπολογίζεται με τη διαίρεση της ετήσιας μεταβολής της απασχόλησης ανδρών 15+ χρονών στους γραφείς, δακτυλογράφους και ταμίες με την απασχόληση ανδρών 15+ χρονών στους γραφείς, δακτυλογράφους και ταμίες του προηγούμενου χρόνου.

$$\text{Ρυθμός μεταβολής} = \frac{\text{Ετήσια μεταβολή απασχόλησης ανδρών 15+ χρονών στους γραφείς, δακτυλογράφους και ταμίες}}{\text{Απασχόληση ανδρών 15+ χρονών στους γραφείς, δακτυλογράφους και ταμίες προηγούμενου χρόνου}} \times 100$$

Η πηγή πληροφοριών είναι η Έρευνα Εργατικού Δυναμικού που διεξάγεται από τη Στατιστική Υπηρεσία και αφορά το δεύτερο τρίμηνο του κάθε χρόνου.

Ετήσια μεταβολή απασχόλησης ανδρών 15+ χρονών στους γραφείς, δακτυλογράφους και ταμίες

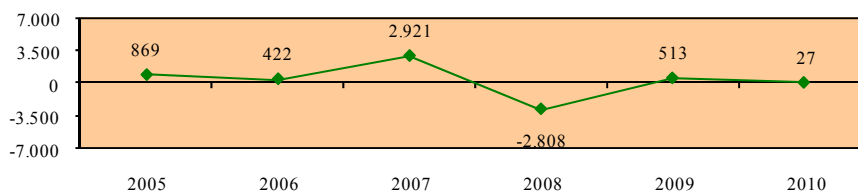

Απασχόληση ανδρών 15+ χρονών στους γραφείς, δακτυλογράφους και ταμίες

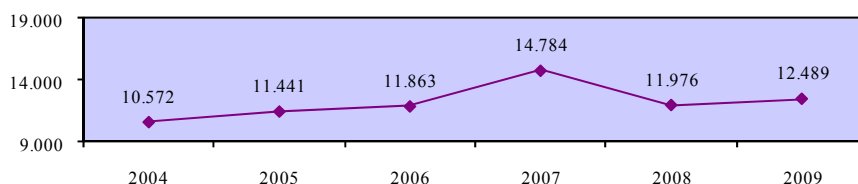

Ρυθμός μεταβολής απασχολούμενου πληθυσμού 15+ χρονών στους γραφείς, δακτυλογράφους και ταμίες - άνδρες

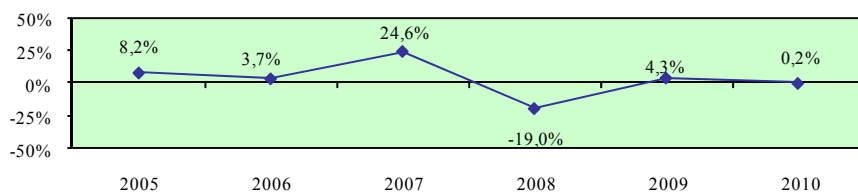

Ρυθμός μεταβολής απασχολούμενου πληθυσμού 15+ χρονών στους γραφείς, δακτυλογράφους και ταμίες - γυναίκες

Περιγραφή δείκτη και πηγή πληροφοριών

Ο ρυθμός μεταβολής απασχολούμενου γυναικείου πληθυσμού 15+ χρονών στους γραφείς, δακτυλογράφους και ταμίες υπολογίζεται με τη διαίρεση της ετήσιας μεταβολής της απασχόλησης γυναικών 15+ χρονών στους γραφείς, δακτυλογράφους και ταμίες με την απασχόληση γυναικών 15+ χρονών στους γραφείς, δακτυλογράφους και ταμίες του προηγούμενου χρόνου.

$$\text{Ρυθμός μεταβολής} = \frac{\text{Ετήσια μεταβολή απασχόλησης γυναικών 15+ χρονών στους γραφείς, δακτυλογράφους και ταμίες}}{\text{Απασχόληση γυναικών 15+ χρονών στους γραφείς, δακτυλογράφους και ταμίες προηγούμενου}} \times 100$$

Η πηγή πληροφοριών είναι η Έρευνα Εργατικού Δυναμικού που διεξάγεται από τη Στατιστική Υπηρεσία και αφορά το δεύτερο τρίμηνο του κάθε χρόνου.

Ετήσια μεταβολή απασχόλησης γυναικών 15+ χρονών στους γραφείς, δακτυλογράφους και ταμίες

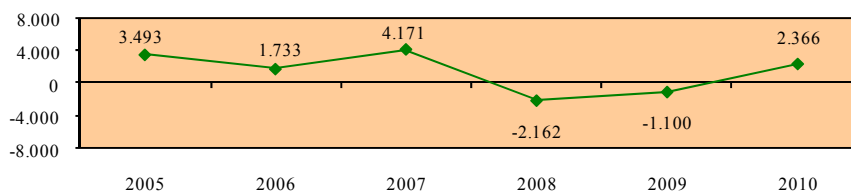

Απασχόληση γυναικών 15+ χρονών στους γραφείς, δακτυλογράφους και ταμίες

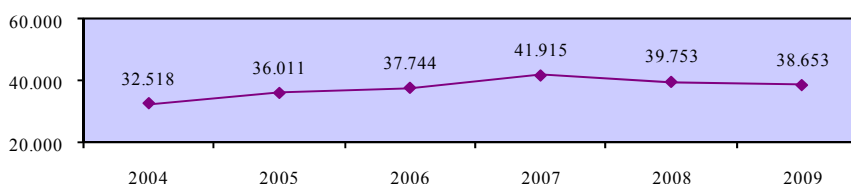

Ρυθμός μεταβολής απασχολούμενου πληθυσμού 15+ χρονών στους γραφείς, δακτυλογράφους και ταμίες - γυναίκες

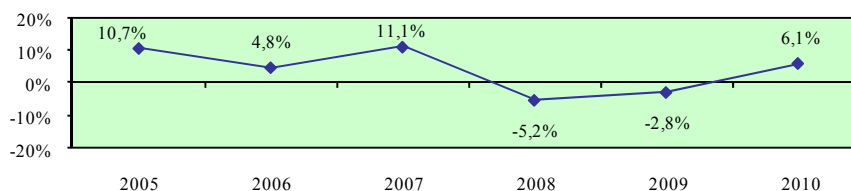

Χάσμα ρυθμών μεταβολής ανδρικού και γυναικείου απασχολούμενου πληθυσμού 15+ χρονών στους γραφείς, δακτυλογράφους και ταμίες

Περιγραφή δείκτη και πηγή πληροφοριών

Το χάσμα ρυθμών μεταβολής ανδρικού και γυναικείου απασχολούμενου πληθυσμού 15+ χρονών στους γραφείς, δακτυλογράφους και ταμίες υπολογίζεται με την αφαίρεση του ρυθμού μεταβολής απασχολούμενου γυναικείου πληθυσμού 15+ χρονών στους γραφείς, δακτυλογράφους και ταμίες από τον αντίστοιχο ρυθμό μεταβολής για τους άνδρες.

$$\text{Χάσμα} = \text{Ρυθμός μεταβολής ανδρών} - \text{Ρυθμός μεταβολής γυναικών}$$

Η πηγή πληροφοριών είναι η Έρευνα Εργατικού Δυναμικού που διεξάγεται από τη Στατιστική Υπηρεσία και αφορά το δεύτερο τρίμηνο του κάθε χρόνου.

Ρυθμός μεταβολής απασχολούμενου πληθυσμού 15+ χρονών στους γραφείς, δακτυλογράφους και ταμίες - άνδρες

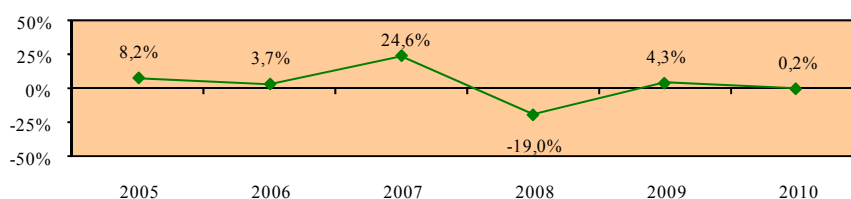

Ρυθμός μεταβολής απασχολούμενου πληθυσμού 15+ χρονών στους γραφείς, δακτυλογράφους και ταμίες - γυναίκες

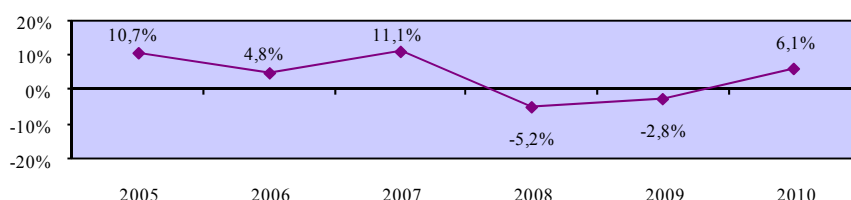

Χάσμα ρυθμών μεταβολής ανδρικού και γυναικείου απασχολούμενου πληθυσμού 15+ χρονών στους γραφείς, δακτυλογράφους και ταμίες

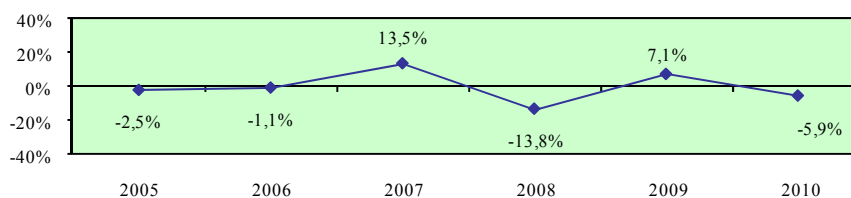

Ρυθμός μεταβολής απασχολούμενου πληθυσμού 15+ χρονών στους υπαλλήλους υπηρεσιών και πωλητές - σύνολο

Περιγραφή δείκτη και πηγή πληροφοριών

Ο ρυθμός μεταβολής απασχολούμενου πληθυσμού 15+ χρονών στους υπαλλήλους υπηρεσιών και πωλητές υπολογίζεται με τη διαίρεση της ετήσιας μεταβολής της απασχόλησης 15+ χρονών στους υπαλλήλους υπηρεσιών και πωλητές με την απασχόληση 15+ χρονών στους υπαλλήλους υπηρεσιών και πωλητές του προηγούμενου χρόνου.

$$\text{Ρυθμός μεταβολής} = \frac{\text{Ετήσια μεταβολή απασχόλησης 15+ χρονών στους υπαλλήλους υπηρεσιών και πωλητές}}{\text{Απασχόληση 15+ χρονών στους υπαλλήλους υπηρεσιών και πωλητές προηγούμενου χρόνου}} \times 100$$

Η πηγή πληροφοριών είναι η Έρευνα Εργατικού Δυναμικού που διεξάγεται από τη Στατιστική Υπηρεσία και αφορά το δεύτερο τρίμηνο του κάθε χρόνου.

Ετήσια μεταβολή απασχόλησης 15+ χρονών στους υπαλλήλους υπηρεσιών και πωλητές

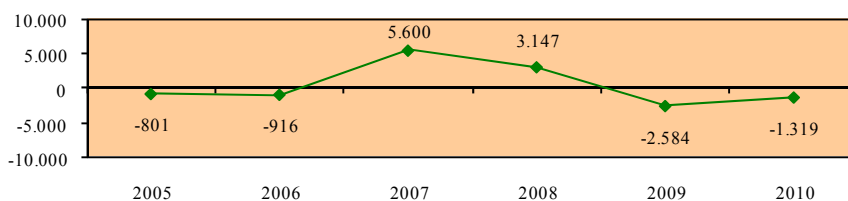

Απασχόληση 15+ χρονών στους υπαλλήλους υπηρεσιών και πωλητές

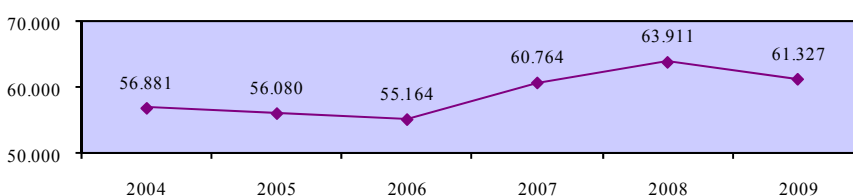

Ρυθμός μεταβολής απασχολούμενου πληθυσμού 15+ χρονών στους υπαλλήλους υπηρεσιών και πωλητές - σύνολο

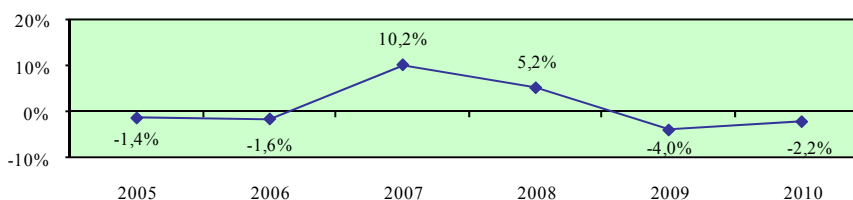

Ρυθμός μεταβολής απασχολούμενου πληθυσμού 15+ χρονών στους υπαλλήλους υπηρεσιών και πωλητές - άνδρες

Περιγραφή δείκτη και πηγή πληροφοριών

Ο ρυθμός μεταβολής απασχολούμενου ανδρικού πληθυσμού 15+ χρονών στους υπαλλήλους υπηρεσιών και πωλητές υπολογίζεται με τη διαίρεση της ετήσιας μεταβολής της απασχόλησης ανδρών 15+ χρονών στους υπαλλήλους υπηρεσιών και πωλητές με την απασχόληση ανδρών 15+ χρονών στους υπαλλήλους υπηρεσιών και πωλητές του προηγούμενου χρόνου.

$$\text{Ρυθμός μεταβολής} = \frac{\text{Ετήσια μεταβολή απασχόλησης ανδρών 15+ χρονών στους υπαλλήλους υπηρεσιών και πωλητές}}{\text{Απασχόληση ανδρών 15+ χρονών στους υπαλλήλους υπηρεσιών και πωλητές προηγούμενου χρόνου}} \times 100$$

Η πηγή πληροφοριών είναι η Έρευνα Εργατικού Δυναμικού που διεξάγεται από τη Στατιστική Υπηρεσία και αφορά το δεύτερο τρίμηνο του κάθε χρόνου.

Ετήσια μεταβολή απασχόλησης ανδρών 15+ χρονών στους υπαλλήλους υπηρεσιών και πωλητές

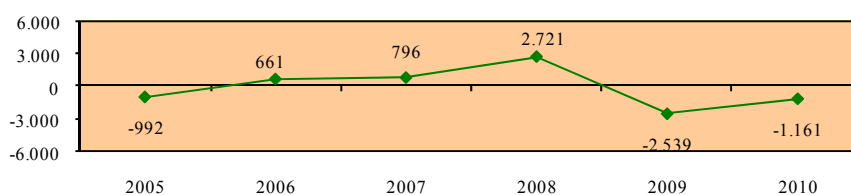

Απασχόληση ανδρών 15+ χρονών στους υπαλλήλους υπηρεσιών και πωλητές

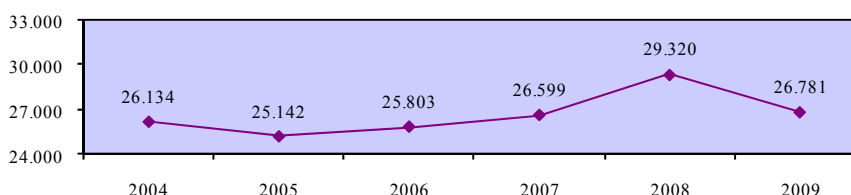

Ρυθμός μεταβολής απασχολούμενου πληθυσμού 15+ χρονών στους υπαλλήλους υπηρεσιών και πωλητές - άνδρες

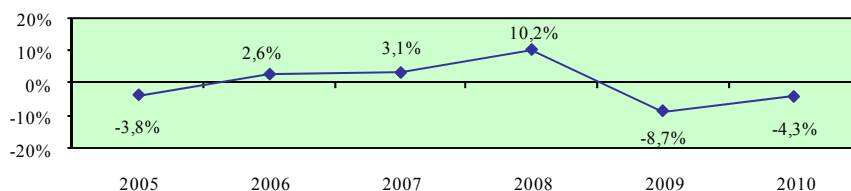

Ρυθμός μεταβολής απασχολούμενου πληθυσμού 15+ χρονών στους υπαλλήλους υπηρεσιών και πωλητές - γυναίκες

Περιγραφή δείκτη και πηγή πληροφοριών

Ο ρυθμός μεταβολής απασχολούμενου γυναικείου πληθυσμού 15+ χρονών στους υπαλλήλους υπηρεσιών και πωλητές υπολογίζεται με τη διαίρεση της ετήσιας μεταβολής της απασχόλησης γυναικών 15+ χρονών στους υπαλλήλους υπηρεσιών και πωλητές με την απασχόληση γυναικών 15+ χρονών στους υπαλλήλους υπηρεσιών και πωλητές του προηγούμενου χρόνου.

$$\text{Ρυθμός μεταβολής} = \frac{\text{Ετήσια μεταβολή απασχόλησης γυναικών 15+ χρονών στους υπαλλήλους υπηρεσιών και πωλητές}}{\text{Απασχόληση γυναικών 15+ χρονών στους υπαλλήλους υπηρεσιών και πωλητές προηγούμενου χρόνου}} \times 100$$

Η πηγή πληροφοριών είναι η Έρευνα Εργατικού Δυναμικού που διεξάγεται από τη Στατιστική Υπηρεσία και αφορά το δεύτερο τρίμηνο του κάθε χρόνου.

Ετήσια μεταβολή απασχόλησης γυναικών 15+ χρονών στους υπαλλήλους υπηρεσιών και πωλητές

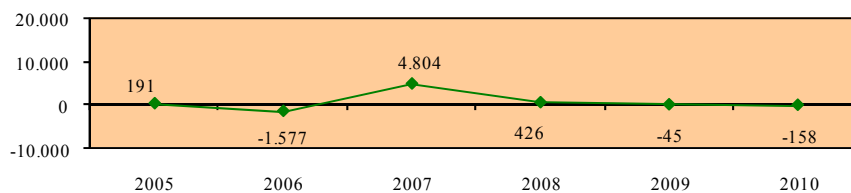

Απασχόληση γυναικών 15+ χρονών στους υπαλλήλους υπηρεσιών και πωλητές

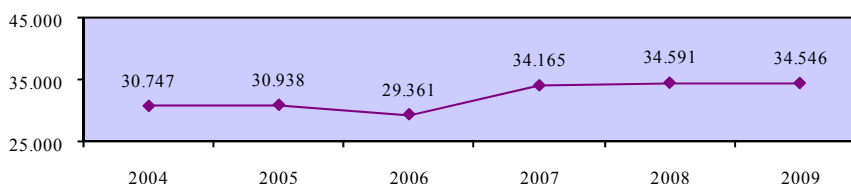

Ρυθμός μεταβολής απασχολούμενου πληθυσμού 15+ χρονών στους υπαλλήλους υπηρεσιών και πωλητές - γυναίκες

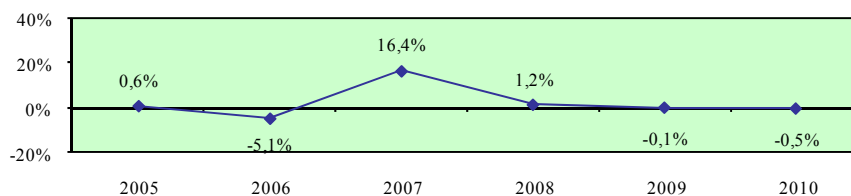

Χάσμα ρυθμών μεταβολής ανδρικού και γυναικείου απασχολούμενου πληθυσμού 15+ χρονών στους υπαλλήλους υπηρεσιών και πωλητές

Περιγραφή δείκτη και πηγή πληροφοριών

Το χάσμα ρυθμών μεταβολής ανδρικού και γυναικείου απασχολούμενου πληθυσμού 15+ χρονών στους υπαλλήλους υπηρεσιών και πωλητές υπολογίζεται με την αφαίρεση του ρυθμού μεταβολής απασχολούμενου γυναικείου πληθυσμού 15+ χρονών στους υπαλλήλους υπηρεσιών και πωλητές από τον αντίστοιχο ρυθμό μεταβολής για τους άνδρες.

$$\text{Χάσμα} = \text{Ρυθμός μεταβολής ανδρών} - \text{Ρυθμός μεταβολής γυναικών}$$

Η πηγή πληροφοριών είναι η Έρευνα Εργατικού Δυναμικού που διεξάγεται από τη Στατιστική Υπηρεσία και αφορά το δεύτερο τρίμηνο του κάθε χρόνου.

Ρυθμός μεταβολής απασχολούμενου πληθυσμού 15+ χρονών στους υπαλλήλους υπηρεσιών και πωλητές - άνδρες

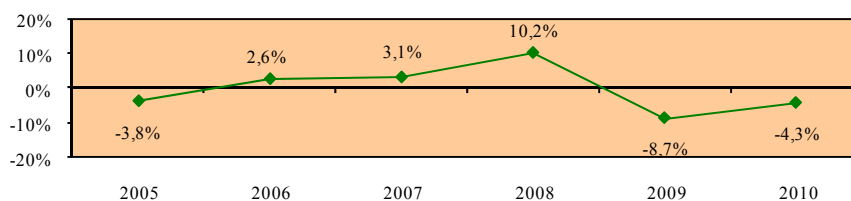

Ρυθμός μεταβολής απασχολούμενου πληθυσμού 15+ χρονών στους υπαλλήλους υπηρεσιών και πωλητές - γυναίκες

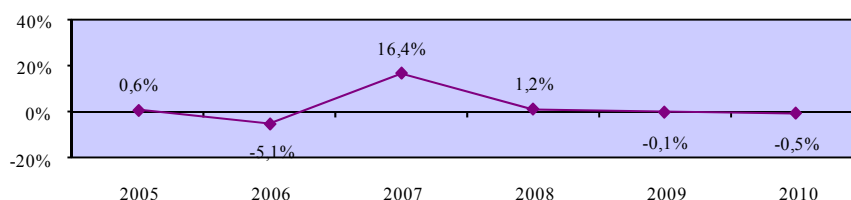

Χάσμα ρυθμών μεταβολής ανδρικού και γυναικείου απασχολούμενου πληθυσμού 15+ χρονών στους υπαλλήλους υπηρεσιών και πωλητές

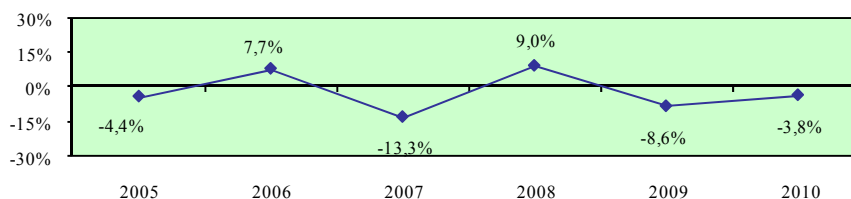

Ρυθμός μεταβολής απασχολούμενου πληθυσμού 15+ χρονών στους γεωργούς, κτηνοτρόφους και ψαράδες - σύνολο

Περιγραφή δείκτη και πηγή πληροφοριών

Ο ρυθμός μεταβολής απασχολούμενου πληθυσμού 15+ χρονών στους γεωργούς, κτηνοτρόφους και ψαράδες υπολογίζεται με τη διαίρεση της ετήσιας μεταβολής της απασχόλησης 15+ χρονών στους γεωργούς, κτηνοτρόφους και ψαράδες με την απασχόληση 15+ χρονών στους γεωργούς, κτηνοτρόφους και ψαράδες του προηγούμενου χρόνου.

$$\text{Ρυθμός μεταβολής} = \frac{\text{Ετήσια μεταβολή απασχόλησης 15+ χρονών στους γεωργούς, κτηνοτρόφους και ψαράδες}}{\text{Απασχόληση 15+ χρονών στους γεωργούς, κτηνοτρόφους και ψαράδες προηγούμενου χρόνου}} \times 100$$

Η πηγή πληροφοριών είναι η Έρευνα Εργατικού Δυναμικού που διεξάγεται από τη Στατιστική Υπηρεσία και αφορά το δεύτερο τρίμηνο του κάθε χρόνου.

Ετήσια μεταβολή απασχόλησης 15+ χρονών στους γεωργούς, κτηνοτρόφους και ψαράδες

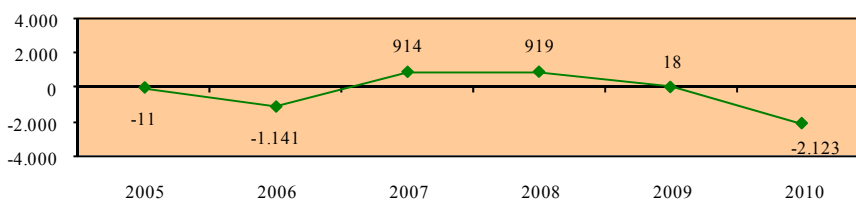

Απασχόληση 15+ χρονών στους γεωργούς, κτηνοτρόφους και ψαράδες

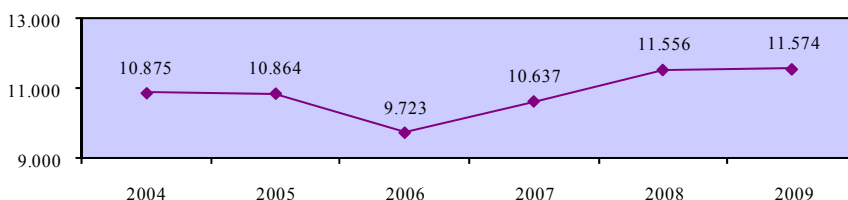

Ρυθμός μεταβολής απασχολούμενου πληθυσμού 15+ χρονών στους γεωργούς, κτηνοτρόφους και ψαράδες - σύνολο

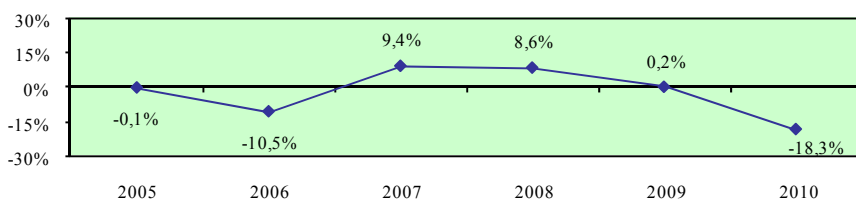

Ρυθμός μεταβολής απασχολούμενου πληθυσμού 15+ χρονών στους γεωργούς, κτηνοτρόφους και ψαράδες - άνδρες

Περιγραφή δείκτη και πηγή πληροφοριών

Ο ρυθμός μεταβολής απασχολούμενου ανδρικού πληθυσμού 15+ χρονών στους γεωργούς, κτηνοτρόφους και ψαράδες υπολογίζεται με τη διαίρεση της ετήσιας μεταβολής της απασχόλησης ανδρών 15+ χρονών στους γεωργούς, κτηνοτρόφους και ψαράδες με την απασχόληση ανδρών 15+ χρονών στους γεωργούς, κτηνοτρόφους και ψαράδες του προηγούμενου χρόνου.

$$\text{Ρυθμός μεταβολής} = \frac{\text{Ετήσια μεταβολή απασχόλησης ανδρών 15+ χρονών στους γεωργούς, κτηνοτρόφους και ψαράδες}}{\text{Απασχόληση ανδρών 15+ χρονών στους γεωργούς, κτηνοτρόφους και ψαράδες προηγούμενου χρόνου}} \times 100$$

Η πηγή πληροφοριών είναι η Έρευνα Εργατικού Δυναμικού που διεξάγεται από τη Στατιστική Υπηρεσία και αφορά το δεύτερο τρίμηνο του κάθε χρόνου.

Ετήσια μεταβολή απασχόλησης ανδρών 15+ χρονών στους γεωργούς, κτηνοτρόφους και ψαράδες

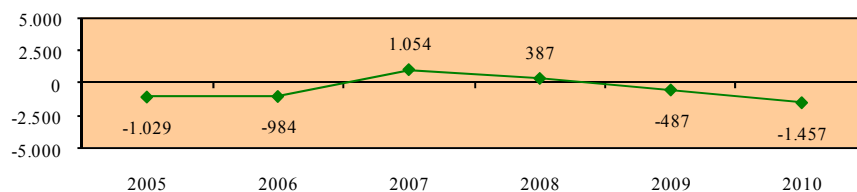

Απασχόληση ανδρών 15+ χρονών στους γεωργούς, κτηνοτρόφους και ψαράδες

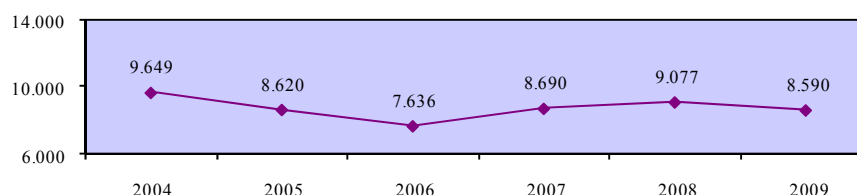

Ρυθμός μεταβολής απασχολούμενου πληθυσμού 15+ χρονών στους γεωργούς, κτηνοτρόφους και ψαράδες - άνδρες

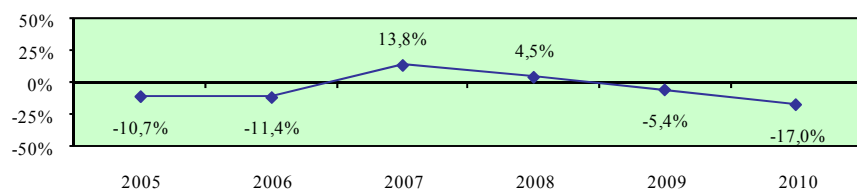

Ρυθμός μεταβολής απασχολούμενου πληθυσμού 15+ χρονών στους γεωργούς, κτηνοτρόφους και ψαράδες - γυναίκες

Περιγραφή δείκτη και πηγή πληροφοριών

Ο ρυθμός μεταβολής απασχολούμενου γυναικείου πληθυσμού 15+ χρονών στους γεωργούς, κτηνοτρόφους και ψαράδες υπολογίζεται με τη διαίρεση της ετήσιας μεταβολής της απασχόλησης γυναικών 15+ χρονών στους γεωργούς, κτηνοτρόφους και ψαράδες με την απασχόληση γυναικών 15+ χρονών στους γεωργούς, κτηνοτρόφους και ψαράδες του προηγούμενου χρόνου.

$$\text{Ρυθμός μεταβολής} = \frac{\text{Ετήσια μεταβολή απασχόλησης γυναικών 15+ χρονών στους γεωργούς, κτηνοτρόφους και ψαράδες}}{\text{Απασχόληση γυναικών 15+ χρονών στους γεωργούς, κτηνοτρόφους και ψαράδες προηγούμενου χρόνου}} \times 100$$

Η πηγή πληροφοριών είναι η Έρευνα Εργατικού Δυναμικού που διεξάγεται από τη Στατιστική Υπηρεσία και αφορά το δεύτερο τρίμηνο του κάθε χρόνου.

Ετήσια μεταβολή απασχόλησης γυναικών 15+ χρονών στους γεωργούς, κτηνοτρόφους και ψαράδες

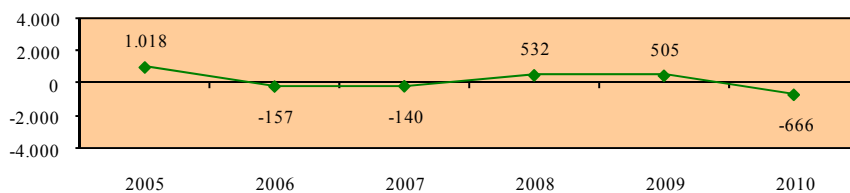

Απασχόληση γυναικών 15+ χρονών στους γεωργούς, κτηνοτρόφους και ψαράδες

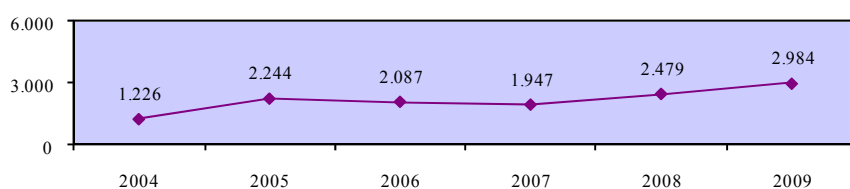

Ρυθμός μεταβολής απασχολούμενου πληθυσμού 15+ χρονών στους γεωργούς, κτηνοτρόφους και ψαράδες - γυναίκες

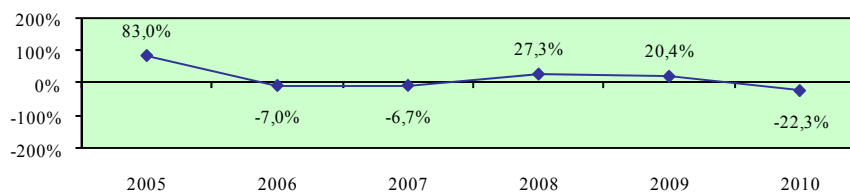

Χάσμα ρυθμών μεταβολής ανδρικού και γυναικείου απασχολούμενου πληθυσμού 15+ χρονών στους γεωργούς, κτηνοτρόφους και ψαράδες

Περιγραφή δείκτη και πηγή πληροφοριών

Το χάσμα ρυθμών μεταβολής ανδρικού και γυναικείου απασχολούμενου πληθυσμού 15+ χρονών στους γεωργούς, κτηνοτρόφους και ψαράδες υπολογίζεται με την αφαίρεση του ρυθμού μεταβολής απασχολούμενου γυναικείου πληθυσμού 15+ χρονών στους γεωργούς, κτηνοτρόφους και ψαράδες από τον αντίστοιχο ρυθμό μεταβολής για τους άνδρες.

$$\text{Χάσμα} = \text{Ρυθμός μεταβολής ανδρών} - \text{Ρυθμός μεταβολής γυναικών}$$

Η πηγή πληροφοριών είναι η Έρευνα Εργατικού Δυναμικού που διεξάγεται από τη Στατιστική Υπηρεσία και αφορά το δεύτερο τρίμηνο του κάθε χρόνου.

Ρυθμός μεταβολής απασχολούμενου πληθυσμού 15+ χρονών στους γεωργούς, κτηνοτρόφους και ψαράδες - άνδρες

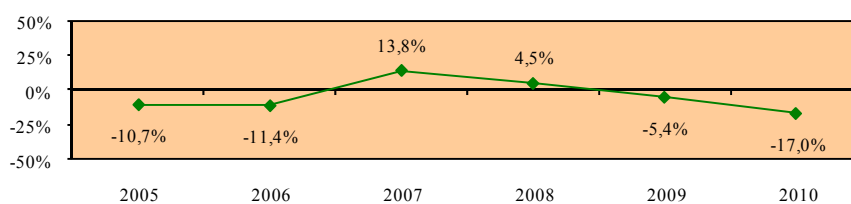

Ρυθμός μεταβολής απασχολούμενου πληθυσμού 15+ χρονών στους γεωργούς, κτηνοτρόφους και ψαράδες - γυναίκες

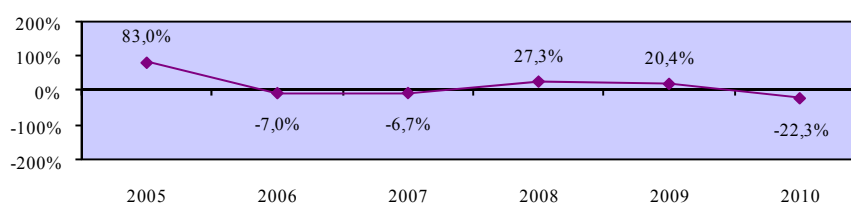

Χάσμα ρυθμών μεταβολής ανδρικού και γυναικείου απασχολούμενου πληθυσμού 15+ χρονών στους γεωργούς, κτηνοτρόφους και ψαράδες

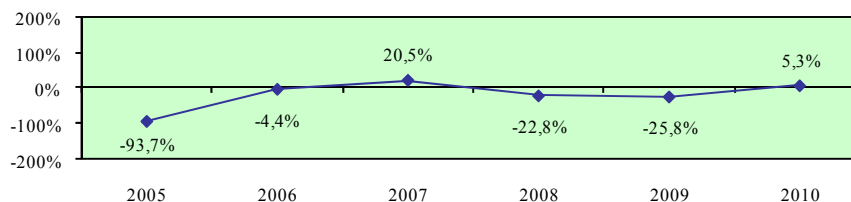

Ρυθμός μεταβολής απασχολούμενου πληθυσμού 15+ χρονών στους τεχνίτες - σύνολο

Περιγραφή δείκτη και πηγή πληροφοριών

Ο ρυθμός μεταβολής απασχολούμενου πληθυσμού 15+ χρονών στους τεχνίτες υπολογίζεται με τη διαίρεση της ετήσιας μεταβολής της απασχόλησης 15+ χρονών στους τεχνίτες με την απασχόληση 15+ χρονών στους τεχνίτες του προηγούμενου χρόνου.

$$\text{Ρυθμός μεταβολής} = \frac{\text{Ετήσια μεταβολή απασχόλησης 15+ χρονών στους τεχνίτες}}{\text{Απασχόληση 15+ χρονών στους τεχνίτες προηγούμενου χρόνου}} \times 100$$

Η πηγή πληροφοριών είναι η Έρευνα Εργατικού Δυναμικού που διεξάγεται από τη Στατιστική Υπηρεσία και αφορά το δεύτερο τρίμηνο του κάθε χρόνου.

Ετήσια μεταβολή απασχόλησης 15+ χρονών στους τεχνίτες

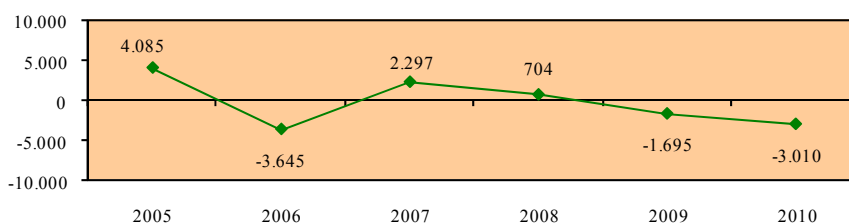

Απασχόληση 15+ χρονών στους τεχνίτες

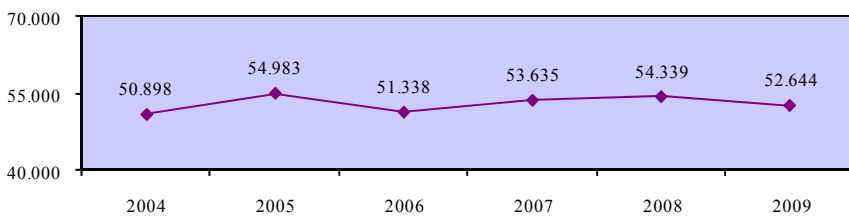

Ρυθμός μεταβολής απασχολούμενου πληθυσμού 15+ χρονών στους τεχνίτες - σύνολο

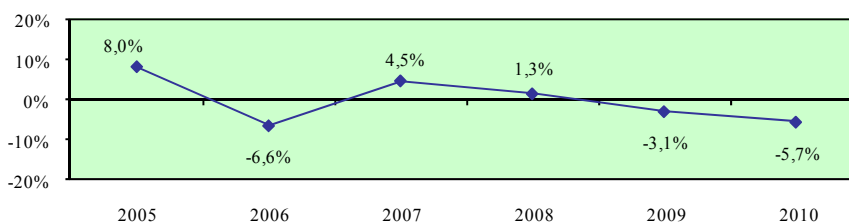

Ρυθμός μεταβολής απασχολούμενου πληθυσμού 15+ χρονών στους τεχνίτες - άνδρες

Περιγραφή δείκτη και πηγή πληροφοριών

Ο ρυθμός μεταβολής απασχολούμενου ανδρικού πληθυσμού 15+ χρονών στους τεχνίτες υπολογίζεται με τη διαίρεση της ετήσιας μεταβολής της απασχόλησης ανδρών 15+ χρονών στους τεχνίτες με την απασχόληση ανδρών 15+ χρονών στους τεχνίτες του προηγούμενου χρόνου.

$$\text{Ρυθμός μεταβολής} = \frac{\text{Ετήσια μεταβολή απασχόλησης ανδρών 15+ χρονών στους τεχνίτες}}{\text{Απασχόληση ανδρών 15+ χρονών στους τεχνίτες προηγούμενου χρόνου}} \times 100$$

Η πηγή πληροφοριών είναι η Έρευνα Εργατικού Δυναμικού που διεξάγεται από τη Στατιστική Υπηρεσία και αφορά το δεύτερο τρίμηνο του κάθε χρόνου.

Ετήσια μεταβολή απασχόλησης ανδρών 15+ χρονών στους τεχνίτες

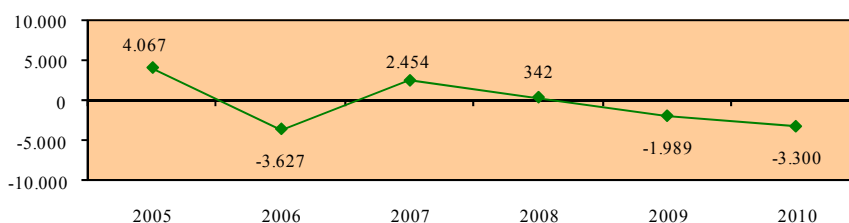

Απασχόληση ανδρών 15+ χρονών στους τεχνίτες

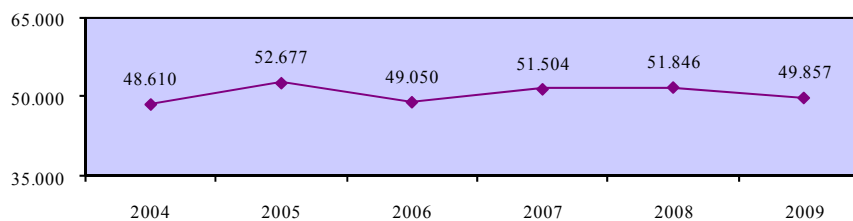

Ρυθμός μεταβολής απασχολούμενου πληθυσμού 15+ χρονών στους τεχνίτες - άνδρες

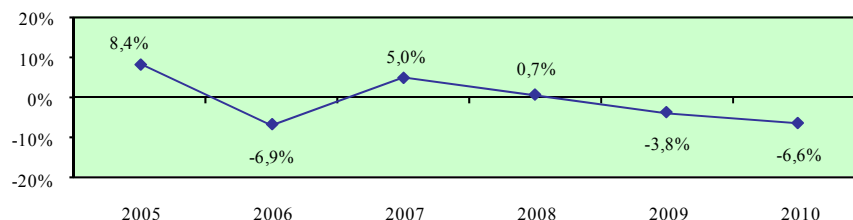

Ρυθμός μεταβολής απασχολούμενου πληθυσμού 15+ χρονών στους τεχνίτες - γυναίκες

Περιγραφή δείκτη και πηγή πληροφοριών

Ο ρυθμός μεταβολής απασχολούμενου γυναικείου πληθυσμού 15+ χρονών στους τεχνίτες υπολογίζεται με τη διαίρεση της ετήσιας μεταβολής της απασχόλησης γυναικών 15+ χρονών στους τεχνίτες με την απασχόληση γυναικών 15+ χρονών στους τεχνίτες του προηγούμενου χρόνου.

$$\text{Ρυθμός μεταβολής} = \frac{\text{Ετήσια μεταβολή απασχόλησης γυναικών 15+ χρονών στους τεχνίτες}}{\text{Απασχόληση γυναικών 15+ χρονών στους τεχνίτες προηγούμενου χρόνου}} \times 100$$

Η πηγή πληροφοριών είναι η Έρευνα Εργατικού Δυναμικού που διεξάγεται από τη Στατιστική Υπηρεσία και αφορά το δεύτερο τρίμηνο του κάθε χρόνου.

Ετήσια μεταβολή απασχόλησης γυναικών 15+ χρονών στους τεχνίτες

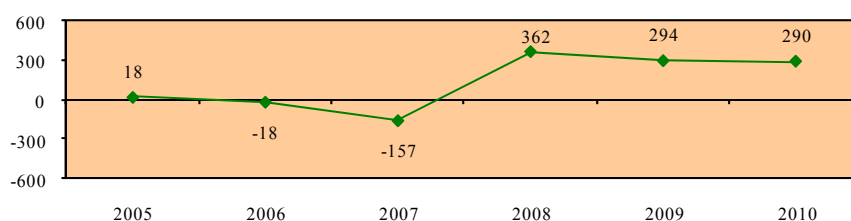

Απασχόληση γυναικών 15+ χρονών στους τεχνίτες

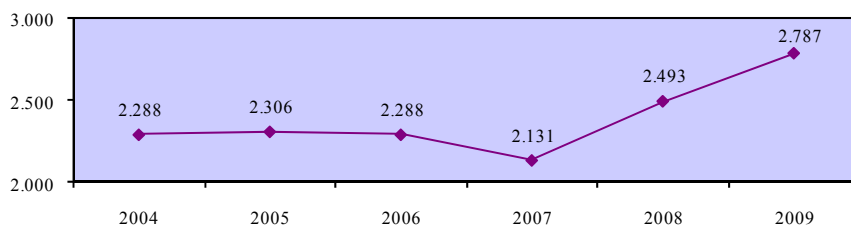

Ρυθμός μεταβολής απασχολούμενου πληθυσμού 15+ χρονών στους τεχνίτες - γυναίκες

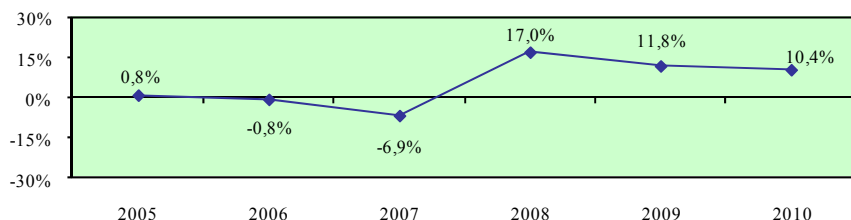

Χάσμα ρυθμών μεταβολής ανδρικού και γυναικείου απασχολούμενου πληθυσμού 15+ χρονών στους τεχνίτες

Περιγραφή δείκτη και πηγή πληροφοριών

Το χάσμα ρυθμών μεταβολής ανδρικού και γυναικείου απασχολούμενου πληθυσμού 15+ χρονών στους τεχνίτες υπολογίζεται με την αφαίρεση του ρυθμού μεταβολής απασχολούμενου γυναικείου πληθυσμού 15+ χρονών στους τεχνίτες από τον αντίστοιχο ρυθμό μεταβολής για τους άνδρες.

$$\text{Χάσμα} = \text{Ρυθμός μεταβολής ανδρών} - \text{Ρυθμός μεταβολής γυναικών}$$

Η πηγή πληροφοριών είναι η Έρευνα Εργατικού Δυναμικού που διεξάγεται από τη Στατιστική Υπηρεσία και αφορά το δεύτερο τρίμηνο του κάθε χρόνου.

Ρυθμός μεταβολής απασχολούμενου πληθυσμού 15+ χρονών στους τεχνίτες - άνδρες



Ρυθμός μεταβολής απασχολούμενου πληθυσμού 15+ χρονών στους τεχνίτες - γυναίκες

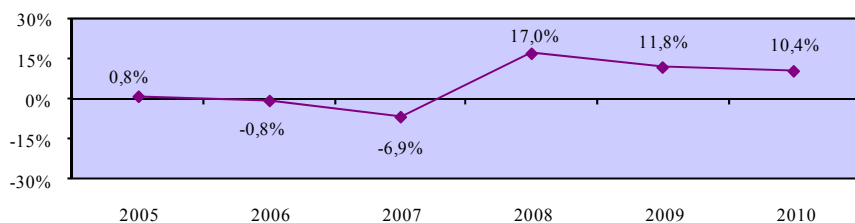

Χάσμα ρυθμών μεταβολής ανδρικού και γυναικείου απασχολούμενου πληθυσμού 15+ χρονών στους τεχνίτες

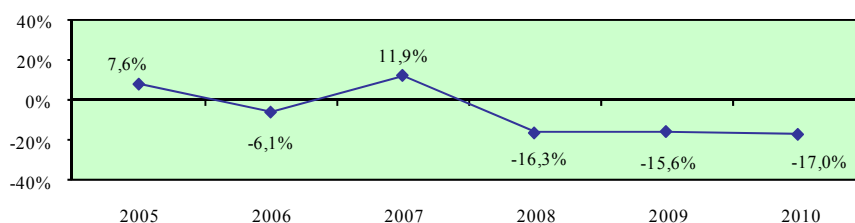

Ρυθμός μεταβολής απασχολούμενου πληθυσμού 15+ χρονών στους χειριστές μηχανών και συναρμολογητές - σύνολο

Περιγραφή δείκτη και πηγή πληροφοριών

Ο ρυθμός μεταβολής απασχολούμενου πληθυσμού 15+ χρονών στους χειριστές μηχανών και συναρμολογητές υπολογίζεται με τη διαίρεση της ετήσιας μεταβολής της απασχόλησης 15+ χρονών στους χειριστές μηχανών και συναρμολογητές με την απασχόληση 15+ χρονών στους χειριστές μηχανών και συναρμολογητές του προηγούμενου χρόνου.

$$\text{Ρυθμός μεταβολής} = \frac{\text{Ετήσια μεταβολή απασχόλησης 15+ χρονών στους χειριστές μηχανών και συναρμολογητές}}{\text{Απασχόληση 15+ χρονών στους χειριστές μηχανών και συναρμολογητές προηγούμενου χρόνου}} \times 100$$

Η πηγή πληροφοριών είναι η Έρευνα Εργατικού Δυναμικού που διεξάγεται από τη Στατιστική Υπηρεσία και αφορά το δεύτερο τρίμηνο του κάθε χρόνου.

Ετήσια μεταβολή απασχόλησης 15+ χρονών στους χειριστές μηχανών και συναρμολογητές

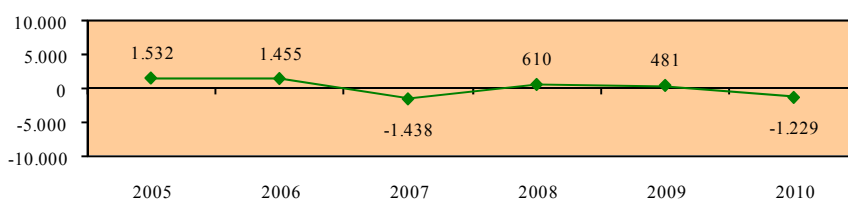

Απασχόληση 15+ χρονών στους χειριστές μηχανών και συναρμολογητές

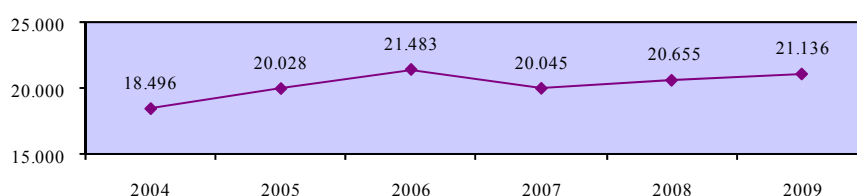

Ρυθμός μεταβολής απασχολούμενου πληθυσμού 15+ χρονών στους χειριστές μηχανών και συναρμολογητές - σύνολο

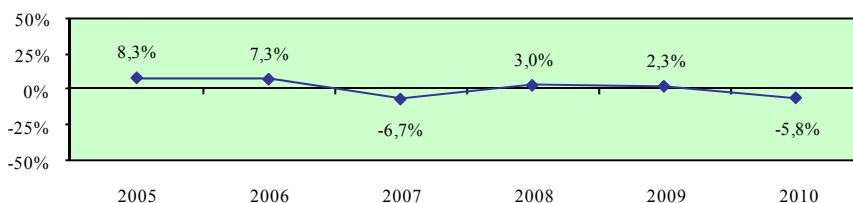

Ρυθμός μεταβολής απασχολούμενου πληθυσμού 15+ χρονών στους χειριστές μηχανών και συναρμολογητές - άνδρες

Περιγραφή δείκτη και πηγή πληροφοριών

Ο ρυθμός μεταβολής απασχολούμενου ανδρικού πληθυσμού 15+ χρονών στους χειριστές μηχανών και συναρμολογητές υπολογίζεται με τη διαίρεση της ετήσιας μεταβολής της απασχόλησης ανδρών 15+ χρονών στους χειριστές μηχανών και συναρμολογητές με την απασχόληση ανδρών 15+ χρονών στους χειριστές μηχανών και συναρμολογητές του προηγούμενου χρόνου.

$$\text{Ρυθμός μεταβολής} = \frac{\text{Ετήσια μεταβολή απασχόλησης ανδρών 15+ χρονών στους χειριστές μηχανών και συναρμολογητές}}{\text{Απασχόληση ανδρών 15+ χρονών στους χειριστές μηχανών και συναρμολογητές προηγούμενου χρόνου}} \times 100$$

Η πηγή πληροφοριών είναι η Έρευνα Εργατικού Δυναμικού που διεξάγεται από τη Στατιστική Υπηρεσία και αφορά το δεύτερο τρίμηνο του κάθε χρόνου.

Ετήσια μεταβολή απασχόλησης ανδρών 15+ χρονών στους χειριστές μηχανών και συναρμολογητές

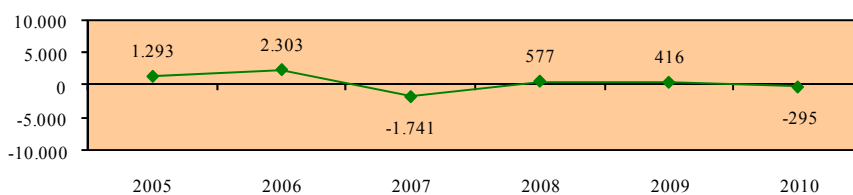

Απασχόληση ανδρών 15+ χρονών στους χειριστές μηχανών και συναρμολογητές

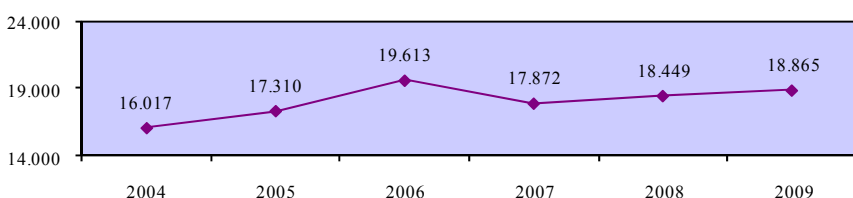

Ρυθμός μεταβολής απασχολούμενου πληθυσμού 15+ χρονών στους χειριστές μηχανών και συναρμολογητές - άνδρες

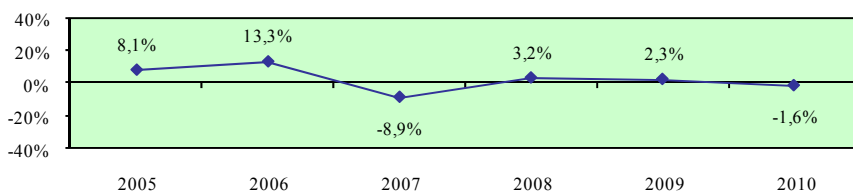

Ρυθμός μεταβολής απασχολούμενου πληθυσμού 15+ χρονών στους χειριστές μηχανών και συναρμολογητές - γυναίκες

Περιγραφή δείκτη και πηγή πληροφοριών

Ο ρυθμός μεταβολής απασχολούμενου γυναικείου πληθυσμού 15+ χρονών στους χειριστές μηχανών και συναρμολογητές υπολογίζεται με τη διαίρεση της ετήσιας μεταβολής της απασχόλησης γυναικών 15+ χρονών στους χειριστές μηχανών και συναρμολογητές με την απασχόληση γυναικών 15+ χρονών στους χειριστές μηχανών και συναρμολογητές του προηγούμενου χρόνου.

$$\text{Ρυθμός μεταβολής} = \frac{\text{Ετήσια μεταβολή απασχόλησης γυναικών 15+ χρονών στους χειριστές μηχανών και συναρμολογητές}}{\text{Απασχόληση γυναικών 15+ χρονών στους χειριστές μηχανών και συναρμολογητές προηγούμενου χρόνου}} \times 100$$

Η πηγή πληροφοριών είναι η Έρευνα Εργατικού Δυναμικού που διεξάγεται από τη Στατιστική Υπηρεσία και αφορά το δεύτερο τρίμηνο του κάθε χρόνου.

Ετήσια μεταβολή απασχόλησης γυναικών 15+ χρονών στους χειριστές μηχανών και συναρμολογητές

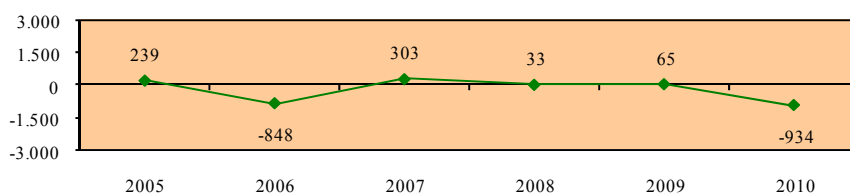

Απασχόληση γυναικών 15+ χρονών στους χειριστές μηχανών και συναρμολογητές

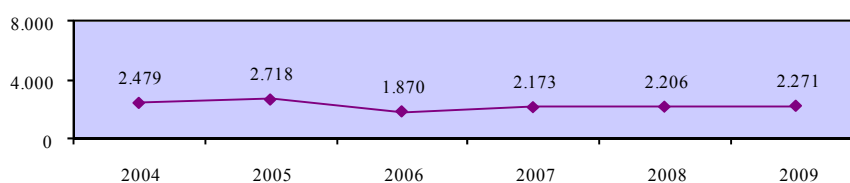

Ρυθμός μεταβολής απασχολούμενου πληθυσμού 15+ χρονών στους χειριστές μηχανών και συναρμολογητές - γυναίκες

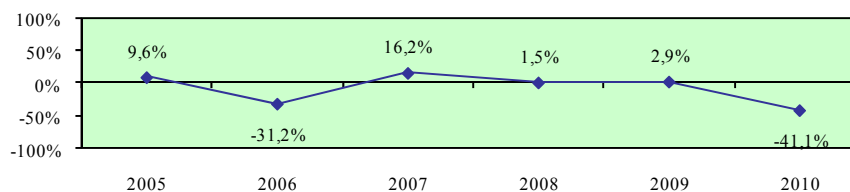

Χάσμα ρυθμών μεταβολής ανδρικού και γυναικείου απασχολούμενου πληθυσμού 15+ χρονών στους χειριστές μηχανών και συναρμολογητές

Περιγραφή δείκτη και πηγή πληροφοριών

Το χάσμα ρυθμών μεταβολής ανδρικού και γυναικείου απασχολούμενου πληθυσμού 15+ χρονών στους χειριστές μηχανών και συναρμολογητές υπολογίζεται με την αφαίρεση του ρυθμού μεταβολής απασχολούμενου γυναικείου πληθυσμού 15+ χρονών στους χειριστές μηχανών και συναρμολογητές από τον αντίστοιχο ρυθμό μεταβολής για τους άνδρες.

$$\text{Χάσμα} = \text{Ρυθμός μεταβολής ανδρών} - \text{Ρυθμός μεταβολής γυναικών}$$

Η πηγή πληροφοριών είναι η Έρευνα Εργατικού Δυναμικού που διεξάγεται από τη Στατιστική Υπηρεσία και αφορά το δεύτερο τρίμηνο του κάθε χρόνου.

Ρυθμός μεταβολής απασχολούμενου πληθυσμού 15+ χρονών στους χειριστές μηχανών και συναρμολογητές - άνδρες

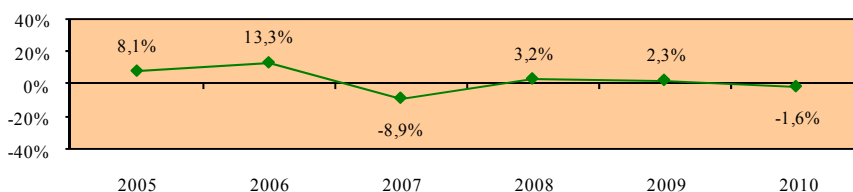

Ρυθμός μεταβολής απασχολούμενου πληθυσμού 15+ χρονών στους χειριστές μηχανών και συναρμολογητές - γυναίκες



Χάσμα ρυθμών μεταβολής ανδρικού και γυναικείου απασχολούμενου πληθυσμού 15+ χρονών στους χειριστές μηχανών και συναρμολογητές

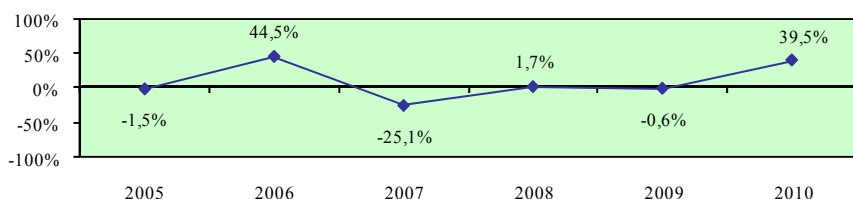

5.4.3. Ρυθμοί μεταβολής απασχολούμενου πληθυσμού 15+ χρονών στα επαγγέλματα κατώτερου επιπέδου

Σε αυτό το μέρος παρουσιάζονται οι ρυθμοί μεταβολής του απασχολούμενου πληθυσμού 15+ χρονών στα επαγγέλματα κατώτερου επιπέδου στην Κύπρο. Τα επαγγέλματα για τα οποία εξετάζονται οι ρυθμοί μεταβολής των απασχολουμένων προσδιορίζονται παραστατικά στο πιο κάτω διάγραμμα.

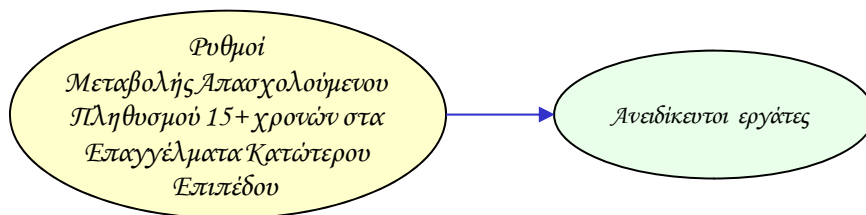

Οι δείκτες των ρυθμών μεταβολής του απασχολούμενου πληθυσμού στα επαγγέλματα κατώτερου επιπέδου υπολογίζονται τόσο για το σύνολο όσο και για τους άνδρες και τις γυναίκες. Επίσης, εξετάζεται το χάσμα το οποίο παρατηρείται στον κάθε δείκτη μεταξύ των δύο φύλων.

Τα στοιχεία και οι πληροφορίες που παρουσιάζονται για κάθε δείκτη αφορούν την περιγραφή του και την πηγή πληροφοριών καθώς και τα στοιχεία που αξιοποιήθηκαν στον υπολογισμό του. Επισημαίνεται ότι τα στοιχεία για τους ρυθμούς μεταβολής του απασχολούμενου πληθυσμού στα επαγγέλματα κατώτερου επιπέδου στα κράτη μέλη της Ευρωπαϊκής Ένωσης δεν είναι διαθέσιμα.

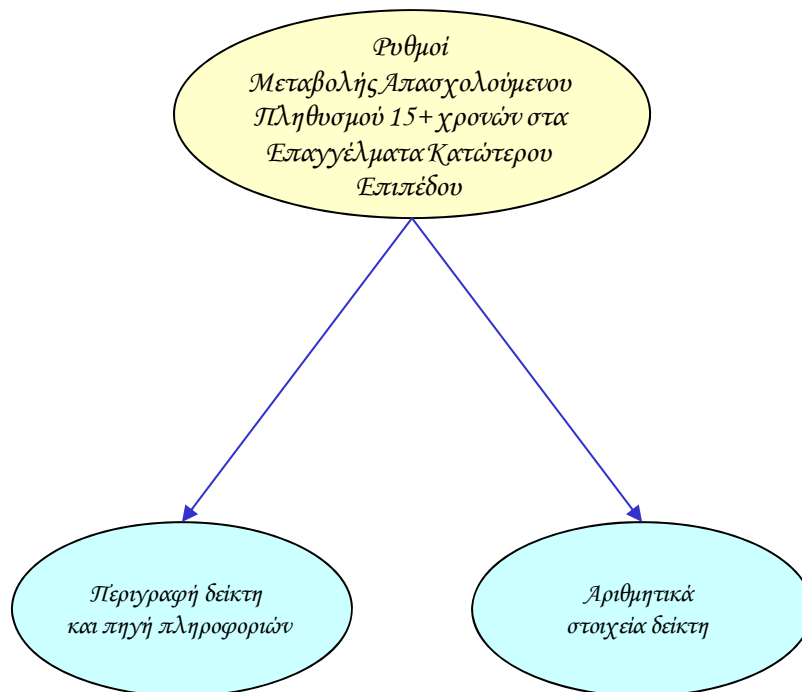

Ρυθμός μεταβολής απασχολούμενου πληθυσμού 15+ χρονών στα επαγγέλματα κατώτερου επιπέδου - σύνολο

Περιγραφή δείκτη και πηγή πληροφοριών

Ο ρυθμός μεταβολής απασχολούμενου πληθυσμού 15+ χρονών στα επαγγέλματα κατώτερου επιπέδου υπολογίζεται με τη διαίρεση της ετήσιας μεταβολής της απασχόλησης 15+ χρονών στα επαγγέλματα κατώτερου επιπέδου με την απασχόληση 15+ χρονών στα επαγγέλματα κατώτερου επιπέδου του προηγούμενου χρόνου.

$$\text{Ρυθμός μεταβολής} = \frac{\text{Ετήσια μεταβολή απασχόλησης 15+ χρονών στα επαγγέλματα κατώτερου επιπέδου}}{\text{Απασχόληση 15+ χρονών στα επαγγέλματα κατώτερου επιπέδου προηγούμενου χρόνου}} \times 100$$

Η πηγή πληροφοριών είναι η Έρευνα Εργατικού Δυναμικού που διεξάγεται από τη Στατιστική Υπηρεσία και αφορά το δεύτερο τρίμηνο του κάθε χρόνου.

Ετήσια μεταβολή απασχόλησης 15+ χρονών στα επαγγέλματα κατώτερου επιπέδου

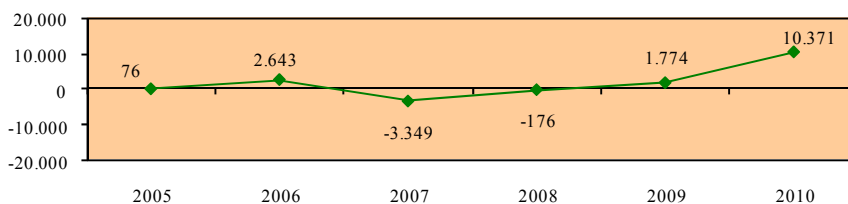

Απασχόληση 15+ χρονών στα επαγγέλματα κατώτερου επιπέδου

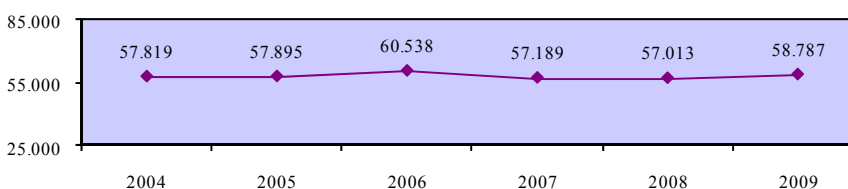

Ρυθμός μεταβολής απασχολούμενου πληθυσμού 15+ χρονών στα επαγγέλματα κατώτερου επιπέδου - σύνολο

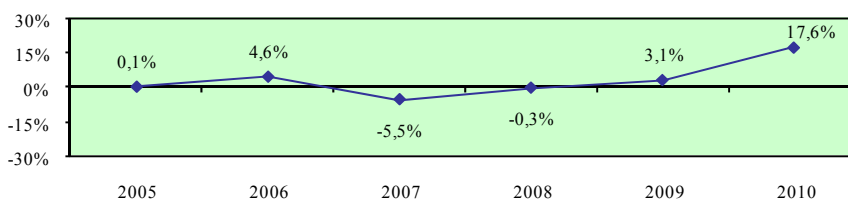

Ρυθμός μεταβολής απασχολούμενου πληθυσμού 15+ χρονών στα επαγγέλματα κατώτερου επιπέδου - άνδρες

Περιγραφή δείκτη και πηγή πληροφοριών

Ο ρυθμός μεταβολής απασχολούμενου ανδρικού πληθυσμού 15+ χρονών στα επαγγέλματα κατώτερου επιπέδου υπολογίζεται με τη διαίρεση της ετήσιας μεταβολής της απασχόλησης ανδρών 15+ χρονών στα επαγγέλματα κατώτερου επιπέδου με την απασχόληση ανδρών 15+ χρονών στα επαγγέλματα κατώτερου επιπέδου του προηγούμενου χρόνου.

$$\text{Ρυθμός μεταβολής} = \frac{\text{Ετήσια μεταβολή απασχόλησης ανδρών 15+ χρονών στα επαγγέλματα κατώτερου επιπέδου}}{\text{Απασχόληση ανδρών 15+ χρονών στα επαγγέλματα κατώτερου επιπέδου προηγούμενου χρόνου}} \times 100$$

Η πηγή πληροφοριών είναι η Έρευνα Εργατικού Δυναμικού που διεξάγεται από τη Στατιστική Υπηρεσία και αφορά το δεύτερο τρίμηνο του κάθε χρόνου.

Ετήσια μεταβολή απασχόλησης ανδρών 15+ χρονών στα επαγγέλματα κατώτερου επιπέδου

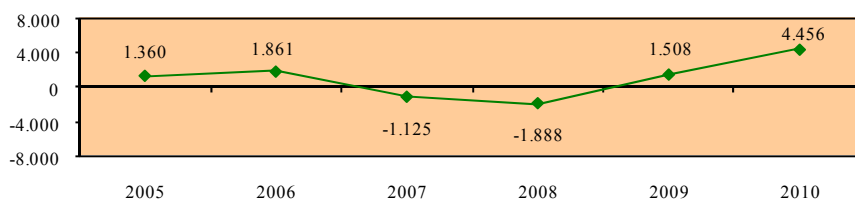

Απασχόληση ανδρών 15+ χρονών στα επαγγέλματα κατώτερου επιπέδου

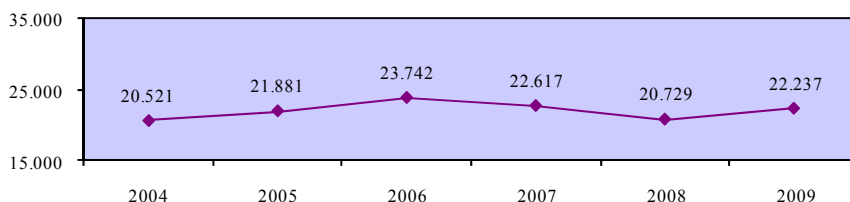

Ρυθμός μεταβολής απασχολούμενου πληθυσμού 15+ χρονών στα επαγγέλματα κατώτερου επιπέδου - άνδρες

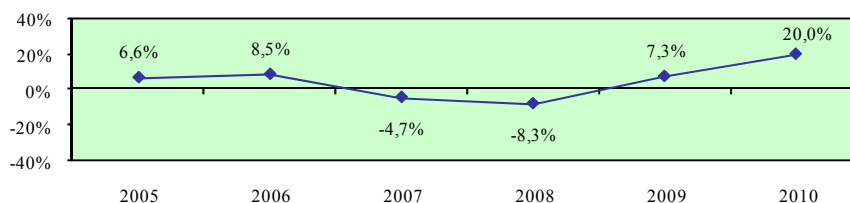

Ρυθμός μεταβολής απασχολούμενου πληθυσμού 15+ χρονών στα επαγγέλματα κατώτερου επιπέδου - γυναίκες

Περιγραφή δείκτη και πηγή πληροφοριών

Ο ρυθμός μεταβολής απασχολούμενου γυναικείου πληθυσμού 15+ χρονών στα επαγγέλματα κατώτερου επιπέδου υπολογίζεται με τη διαίρεση της ετήσιας μεταβολής της απασχόλησης γυναικών 15+ χρονών στα επαγγέλματα κατώτερου επιπέδου με την απασχόληση γυναικών 15+ χρονών στα επαγγέλματα κατώτερου επιπέδου του προηγούμενου χρόνου.

$$\text{Ρυθμός μεταβολής} = \frac{\text{Ετήσια μεταβολή απασχόλησης γυναικών 15+ χρονών στα επαγγέλματα κατώτερου επιπέδου}}{\text{Απασχόληση γυναικών 15+ χρονών στα επαγγέλματα κατώτερου επιπέδου προηγούμενου χρόνου}} \times 100$$

Η πηγή πληροφοριών είναι η Έρευνα Εργατικού Δυναμικού που διεξάγεται από τη Στατιστική Υπηρεσία και αφορά το δεύτερο τρίμηνο του κάθε χρόνου.

Ετήσια μεταβολή απασχόλησης γυναικών 15+ χρονών στα επαγγέλματα κατώτερου επιπέδου

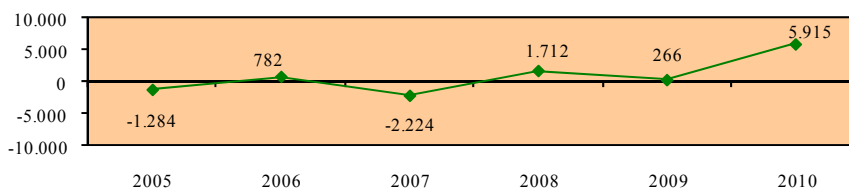

Απασχόληση γυναικών 15+ χρονών στα επαγγέλματα κατώτερου επιπέδου

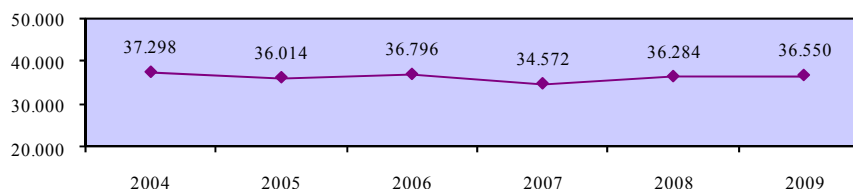

Ρυθμός μεταβολής απασχολούμενου πληθυσμού 15+ χρονών στα επαγγέλματα κατώτερου επιπέδου - γυναίκες

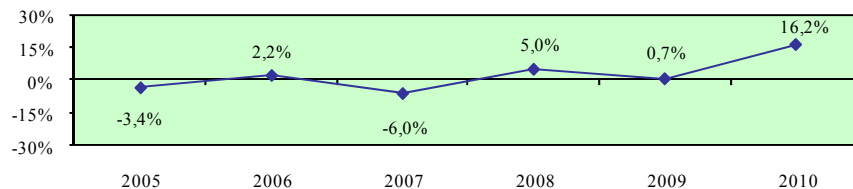

Χάσμα ρυθμών μεταβολής ανδρικού και γυναικείου απασχολούμενου πληθυσμού 15+ χρονών στα επαγγέλματα κατώτερου επιπέδου

Περιγραφή δείκτη και πηγή πληροφοριών

Το χάσμα ρυθμών μεταβολής ανδρικού και γυναικείου απασχολούμενου πληθυσμού 15+ χρονών στα επαγγέλματα κατώτερου επιπέδου υπολογίζεται με την αφαίρεση του ρυθμού μεταβολής απασχολούμενου γυναικείου πληθυσμού 15+ χρονών στα επαγγέλματα κατώτερου επιπέδου από τον αντίστοιχο ρυθμό μεταβολής για τους άνδρες.

$$\text{Χάσμα} = \text{Ρυθμός μεταβολής ανδρών} - \text{Ρυθμός μεταβολής γυναικών}$$

Η πηγή πληροφοριών είναι η Έρευνα Εργατικού Δυναμικού που διεξάγεται από τη Στατιστική Υπηρεσία και αφορά το δεύτερο τρίμηνο του κάθε χρόνου.

Ρυθμός μεταβολής απασχολούμενου πληθυσμού 15+ χρονών στα επαγγέλματα κατώτερου επιπέδου - άνδρες

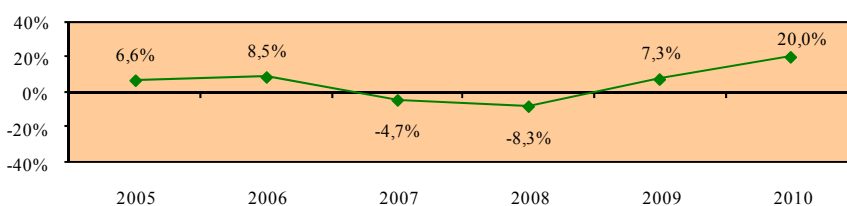

Ρυθμός μεταβολής απασχολούμενου πληθυσμού 15+ χρονών στα επαγγέλματα κατώτερου επιπέδου - γυναίκες

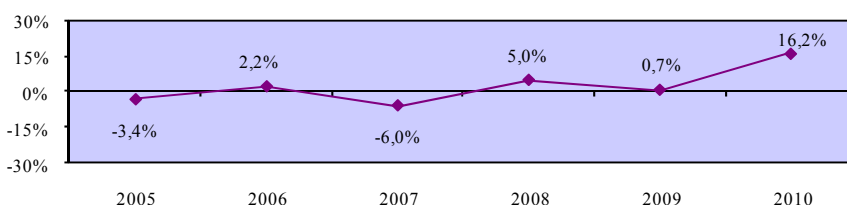

Χάσμα ρυθμών μεταβολής ανδρικού και γυναικείου απασχολούμενου πληθυσμού 15+ χρονών στα επαγγέλματα κατώτερου επιπέδου

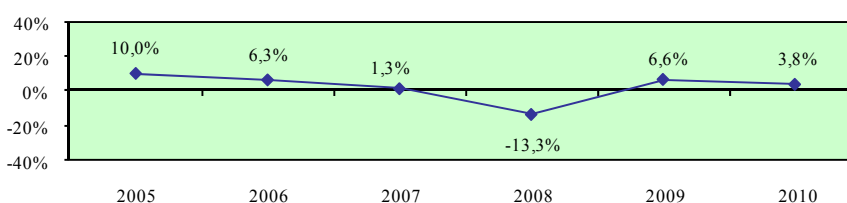

Ρυθμός μεταβολής απασχολούμενου πληθυσμού 15+ χρονών στους ανειδίκευτους εργάτες - σύνολο

Περιγραφή δείκτη και πηγή πληροφοριών

Ο ρυθμός μεταβολής απασχολούμενου πληθυσμού 15+ χρονών στους ανειδίκευτους εργάτες υπολογίζεται με τη διαίρεση της ετήσιας μεταβολής της απασχόλησης 15+ χρονών στους ανειδίκευτους εργάτες με την απασχόληση 15+ χρονών στους ανειδίκευτους εργάτες του προηγούμενου χρόνου.

$$\text{Ρυθμός μεταβολής} = \frac{\text{Ετήσια μεταβολή απασχόλησης 15+ χρονών στους ανειδίκευτους εργάτες}}{\text{Απασχόληση 15+ χρονών στους ανειδίκευτους εργάτες προηγούμενου χρόνου}} \times 100$$

Η πηγή πληροφοριών είναι η Έρευνα Εργατικού Δυναμικού που διεξάγεται από τη Στατιστική Υπηρεσία και αφορά το δεύτερο τρίμηνο του κάθε χρόνου.

Ετήσια μεταβολή απασχόλησης 15+ χρονών στους ανειδίκευτους εργάτες

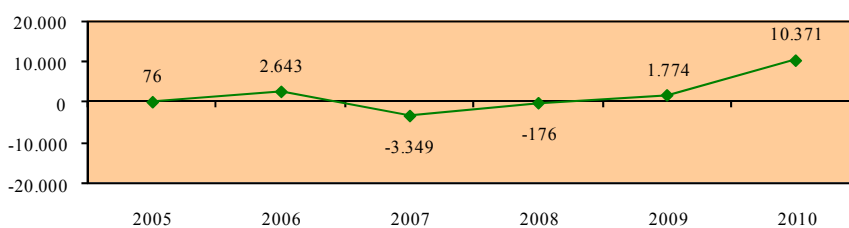

Απασχόληση 15+ χρονών στους ανειδίκευτους εργάτες

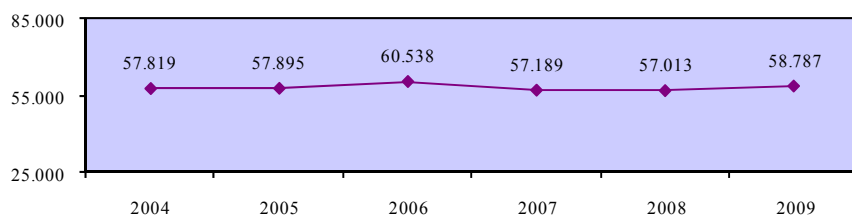

Ρυθμός μεταβολής απασχολούμενου πληθυσμού 15+ χρονών στους ανειδίκευτους εργάτες - σύνολο

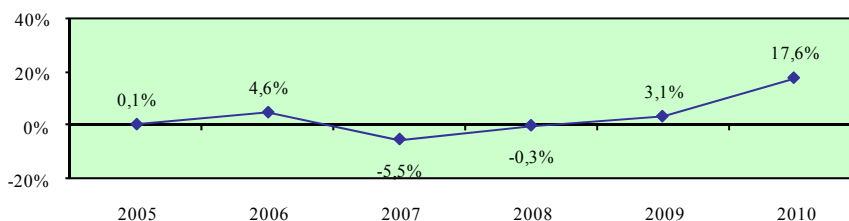

Ρυθμός μεταβολής απασχολούμενου πληθυσμού 15+ χρονών στους ανειδίκευτους εργάτες - άνδρες

Περιγραφή δείκτη και πηγή πληροφοριών

Ο ρυθμός μεταβολής απασχολούμενου ανδρικού πληθυσμού 15+ χρονών στους ανειδίκευτους εργάτες υπολογίζεται με τη διαίρεση της ετήσιας μεταβολής της απασχόλησης ανδρών 15+ χρονών στους ανειδίκευτους εργάτες με την απασχόληση ανδρών 15+ χρονών στους ανειδίκευτους εργάτες του προηγούμενου χρόνου.

$$\text{Ρυθμός μεταβολής} = \frac{\text{Ετήσια μεταβολή απασχόλησης ανδρών 15+ χρονών στους ανειδίκευτους εργάτες}}{\text{Απασχόληση ανδρών 15+ χρονών στους ανειδίκευτους εργάτες προηγούμενου χρόνου}} \times 100$$

Η πηγή πληροφοριών είναι η Έρευνα Εργατικού Δυναμικού που διεξάγεται από τη Στατιστική Υπηρεσία και αφορά το δεύτερο τρίμηνο του κάθε χρόνου.

Ετήσια μεταβολή απασχόλησης ανδρών 15+ χρονών στους ανειδίκευτους εργάτες

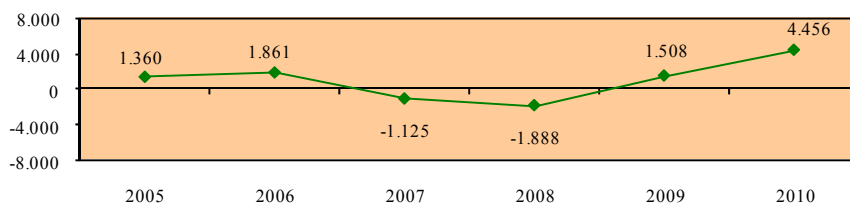

Απασχόληση ανδρών 15+ χρονών στους ανειδίκευτους εργάτες

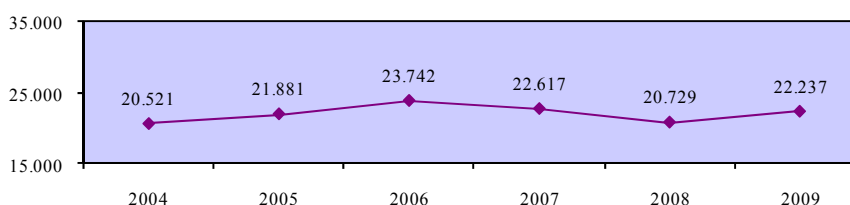

Ρυθμός μεταβολής απασχολούμενου πληθυσμού 15+ χρονών στους ανειδίκευτους εργάτες - άνδρες

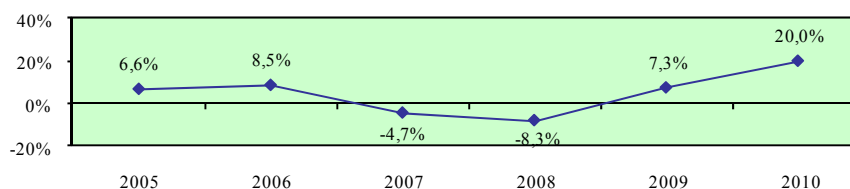

Ρυθμός μεταβολής απασχολούμενου πληθυσμού 15+ χρονών στους ανειδίκευτους εργάτες - γυναίκες

Περιγραφή δείκτη και πηγή πληροφοριών

Ο ρυθμός μεταβολής απασχολούμενου γυναικείου πληθυσμού 15+ χρονών στους ανειδίκευτους εργάτες υπολογίζεται με τη διαίρεση της ετήσιας μεταβολής της απασχόλησης γυναικών 15+ χρονών στους ανειδίκευτους εργάτες με την απασχόληση γυναικών 15+ χρονών στους ανειδίκευτους εργάτες του προηγούμενου χρόνου.

$$\text{Ρυθμός μεταβολής} = \frac{\text{Ετήσια μεταβολή απασχόλησης γυναικών 15+ χρονών στους ανειδίκευτους εργάτες}}{\text{Απασχόληση γυναικών 15+ χρονών στους ανειδίκευτους εργάτες προηγούμενου χρόνου}} \times 100$$

Η πηγή πληροφοριών είναι η Έρευνα Εργατικού Δυναμικού που διεξάγεται από τη Στατιστική Υπηρεσία και αφορά το δεύτερο τρίμηνο του κάθε χρόνου.

Ετήσια μεταβολή απασχόλησης γυναικών 15+ χρονών στους ανειδίκευτους εργάτες

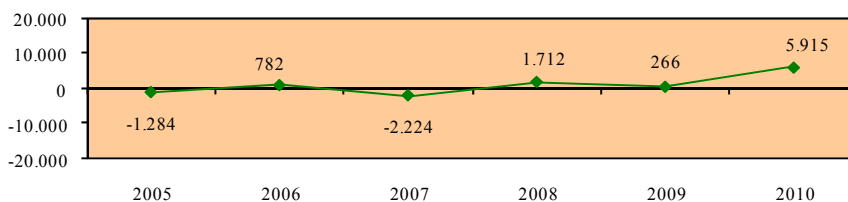

Απασχόληση γυναικών 15+ χρονών στους ανειδίκευτους εργάτες

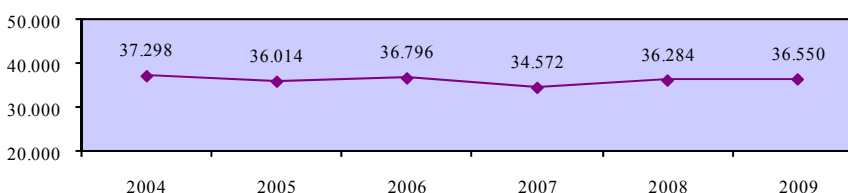

Ρυθμός μεταβολής απασχολούμενου πληθυσμού 15+ χρονών στους ανειδίκευτους εργάτες - γυναίκες

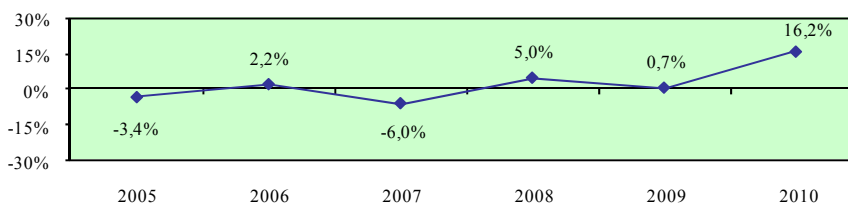

Χάσμα ρυθμών μεταβολής ανδρικού και γυναικείου απασχολούμενου πληθυσμού 15+ χρονών στους ανειδίκευτους εργάτες

Περιγραφή δείκτη και πηγή πληροφοριών

Το χάσμα ρυθμών μεταβολής ανδρικού και γυναικείου απασχολούμενου πληθυσμού 15+ χρονών στους ανειδίκευτους εργάτες υπολογίζεται με την αφαίρεση του ρυθμού μεταβολής απασχολούμενου γυναικείου πληθυσμού 15+ χρονών στους ανειδίκευτους εργάτες από τον αντίστοιχο ρυθμό μεταβολής για τους άνδρες.

$$\text{Χάσμα} = \text{Ρυθμός μεταβολής ανδρών} - \text{Ρυθμός μεταβολής γυναικών}$$

Η πηγή πληροφοριών είναι η Έρευνα Εργατικού Δυναμικού που διεξάγεται από τη Στατιστική Υπηρεσία και αφορά το δεύτερο τρίμηνο του κάθε χρόνου.

Ρυθμός μεταβολής απασχολούμενου πληθυσμού 15+ χρονών στους ανειδίκευτους εργάτες - άνδρες

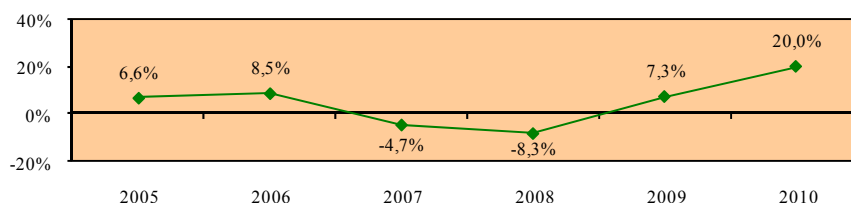

Ρυθμός μεταβολής απασχολούμενου πληθυσμού 15+ χρονών στους ανειδίκευτους εργάτες - γυναίκες

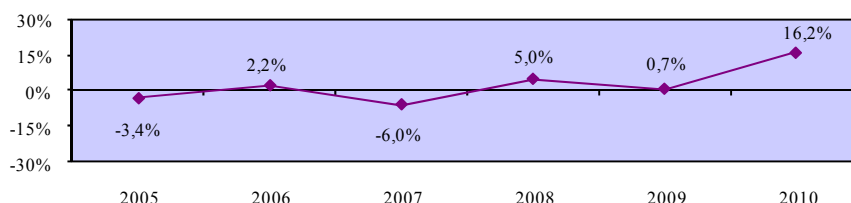

Χάσμα ρυθμών μεταβολής ανδρικού και γυναικείου απασχολούμενου πληθυσμού 15+ χρονών στους ανειδίκευτους εργάτες

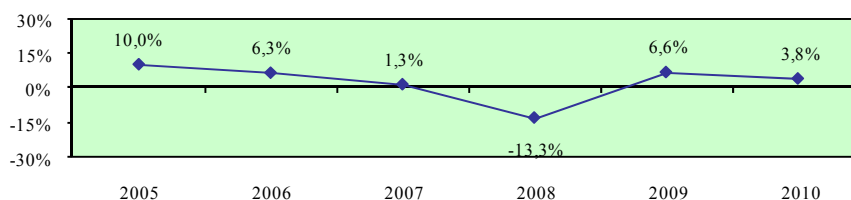

6. ΣΥΜΠΕΡΑΣΜΑΤΑ ΚΑΙ ΠΟΡΙΣΜΑΤΑ

Η μελέτη αυτή, η οποία εξετάζει τις διαχρονικές τάσεις των δεικτών συμμετοχής και προσφοράς στην αγορά εργασίας στην Κύπρο και την Ευρωπαϊκή Ένωση, εμπλουτίζει το ερευνητικό έργο της ΑνΑΔ σε σχέση με την ανάλυση της κατάστασης στην αγορά εργασίας. Παράλληλα, οι πληροφορίες και τα αριθμητικά δεδομένα που περιέχονται στη μελέτη ενισχύουν το γνωσιολογικό απόθεμα της Κύπρου.

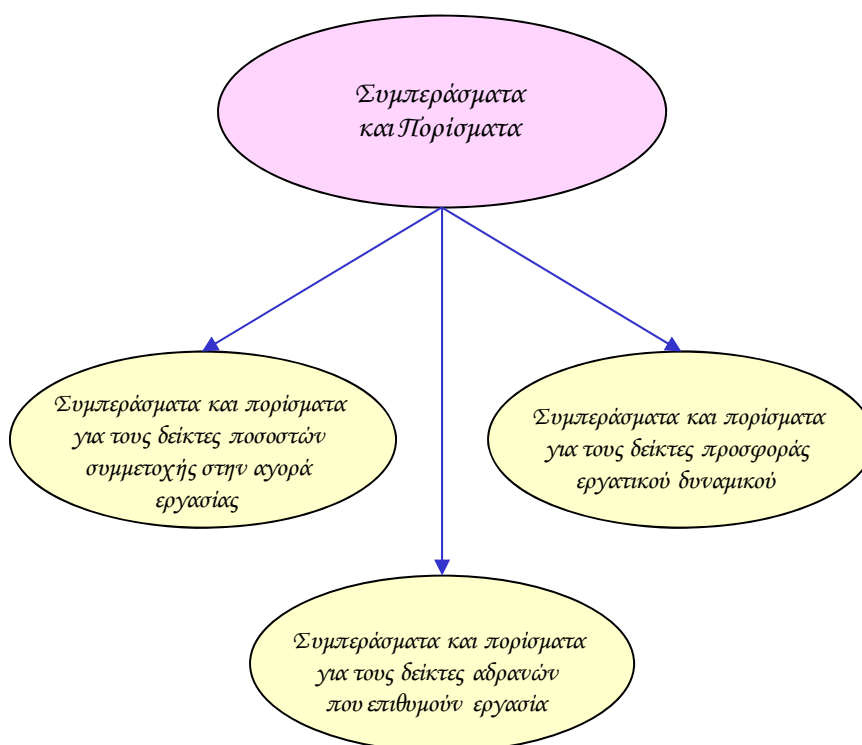

Στο κεφάλαιο αυτό καταγράφονται οι κυριότερες διαπιστώσεις και τα πορίσματα της μελέτης που αναδύονται από την ανάλυση και εξέταση των διαχρονικών τάσεων που αποτυπώνονται σχετικά με τους δείκτες συμμετοχής και προσφοράς στην αγορά εργασίας στην Κύπρο και τις χώρες της Ευρωπαϊκής Ένωσης κατά την περίοδο 2004-2010.

Σε πρώτο στάδιο αναλύονται οι διαπιστώσεις και τα συμπεράσματα για τις διαχρονικές τάσεις που παρατηρούνται στην Κύπρο και τις χώρες της Ευρωπαϊκής Ένωσης σε σχέση με τους δείκτες ποσοστών συμμετοχής στην αγορά εργασίας, τους δείκτες αδρανών που επιθυμούν εργασία και τους δείκτες προσφοράς εργατικού δυναμικού. Ακολουθούν τα πορίσματα τα οποία πηγάζουν συγκρίνοντας τη διαχρονική εικόνα των κυριότερων δεικτών συμμετοχής και προσφοράς στην αγορά εργασίας στην Κύπρο με την αντίστοιχη εικόνα που παρουσιάζεται στις χώρες της Ευρωπαϊκής Ένωσης.

6.1. Διαπιστώσεις και συμπεράσματα για τους δείκτες ποσοστών συμμετοχής στην αγορά εργασίας

Στο υποκεφάλαιο αυτό εξετάζονται οι βασικές διαπιστώσεις και τα συμπεράσματα τα οποία προκύπτουν από την ανάλυση των δεικτών των ποσοστών συμμετοχής στην αγορά εργασίας στην Κύπρο και τις χώρες της Ευρωπαϊκής Ένωσης. Συγκεκριμένα, εξετάζεται η διαχρονική εικόνα της περιόδου 2004-2010 αναφορικά με τα γενικά ποσοστά συμμετοχής στην αγορά εργασίας του πληθυσμού 15-64 χρονών τόσο στο σύνολο όσο και στους άνδρες και τις γυναίκες.

Στο Σχεδιάγραμμα 22 παρουσιάζεται το γενικό ποσοστό συμμετοχής στην αγορά εργασίας του πληθυσμού 15-64 χρονών στην Κύπρο την περίοδο 2004-2010 καθώς και ο μέσος όρος και η καλύτερη επίδοση στις χώρες της Ευρωπαϊκής Ένωσης.

Σύμφωνα με το Σχεδιάγραμμα 22 φαίνεται ότι **το γενικό ποσοστό συμμετοχής στην αγορά εργασίας του πληθυσμού 15-64 χρονών στην Κύπρο κυμαίνεται σε ψηλότερα επίπεδα από το μέσο όρο στην Ευρωπαϊκή Ένωση ενώ συγκριτικά με την καλύτερη επίδοση που σημειώνεται στην Ευρωπαϊκή Ένωση είναι αισθητά χαμηλότερο**. Επισημαίνεται όμως ότι η διαφορά ανάμεσα στα ποσοστά στην Κύπρο και την καλύτερη επίδοση στην Ευρωπαϊκή

Ένωση σημείωσε διαχρονικά μικρή πτώση και από 7,5% που ήταν το 2004 κατήλθε στο 6,6% το 2009.

ΣΧΕΔΙΑΓΡΑΜΜΑ 22
ΓΕΝΙΚΟ ΠΟΣΟΣΤΟ ΣΥΜΜΕΤΟΧΗΣ ΣΤΗΝ
ΑΓΟΡΑ ΕΡΓΑΣΙΑΣ ΠΛΗΘΥΣΜΟΥ 15-64 ΧΡΟΝΩΝ
ΣΤΗΝ ΚΥΠΡΟ ΚΑΙ ΤΙΣ ΧΩΡΕΣ ΤΗΣ ΕΥΡΩΠΑΪΚΗΣ
ΕΝΩΣΗΣ ΤΗΝ ΠΕΡΙΟΔΟ 2004-2010

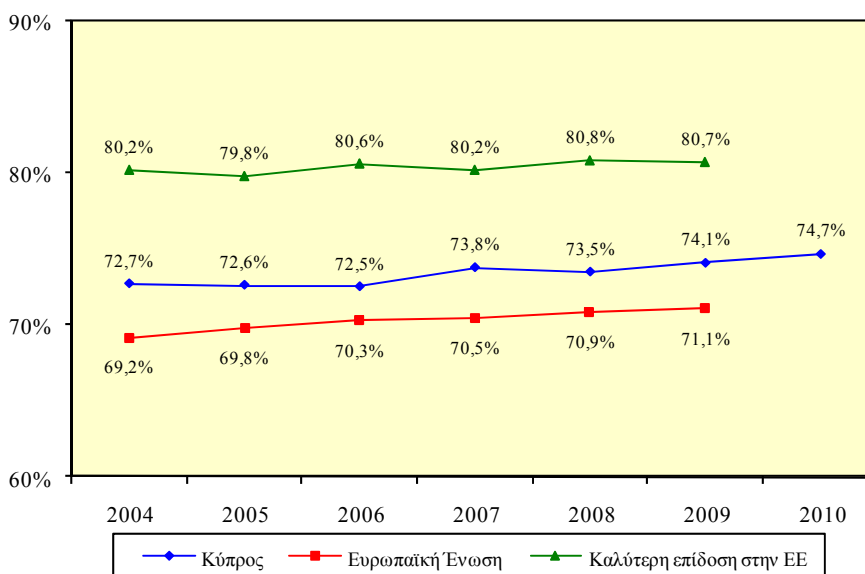

Στα Σχεδιαγράμματα 23 και 24 απεικονίζεται αντίστοιχα το γενικό ποσοστό συμμετοχής στην αγορά εργασίας του ανδρικού και του γυναικείου πληθυσμού 15-64 χρονών στην Κύπρο την περίοδο 2004-2010 καθώς και ο μέσος όρος και η καλύτερη επίδοση στις χώρες της Ευρωπαϊκής Ένωσης.

Το γενικό ποσοστό συμμετοχής στην αγορά εργασίας των ανδρών 15-64 χρονών στην Κύπρο παρουσιάζεται μεγαλύτερο από το μέσο όρο στην Ευρωπαϊκή Ένωση ενώ συγκριτικά με την καλύτερη επίδοση στην Ευρωπαϊκή Ένωση κυμαίνεται στα ίδια σχεδόν επίπεδα. Επισημαίνεται ότι η διαφορά ανάμεσα στα ποσοστά στην Κύπρο και την καλύτερη επίδοση στην Ευρωπαϊκή Ένωση εμφάνισε διαχρονικά αισθητή αύξηση και από 1,3% το 2004 ανήλθε στο 3,1% το 2009.

ΣΧΕΔΙΑΓΡΑΜΜΑ 23
ΓΕΝΙΚΟ ΠΟΣΟΣΤΟ ΣΥΜΜΕΤΟΧΗΣ ΣΤΗΝ
ΑΓΟΡΑ ΕΡΓΑΣΙΑΣ ΑΝΔΡΙΚΟΥ ΠΛΗΘΥΣΜΟΥ 15-64
ΧΡΟΝΩΝ ΣΤΗΝ ΚΥΠΡΟ ΚΑΙ ΤΙΣ ΧΩΡΕΣ ΤΗΣ
ΕΥΡΩΠΑΪΚΗΣ ΕΝΩΣΗΣ ΤΗΝ ΠΕΡΙΟΔΟ 2004-2010

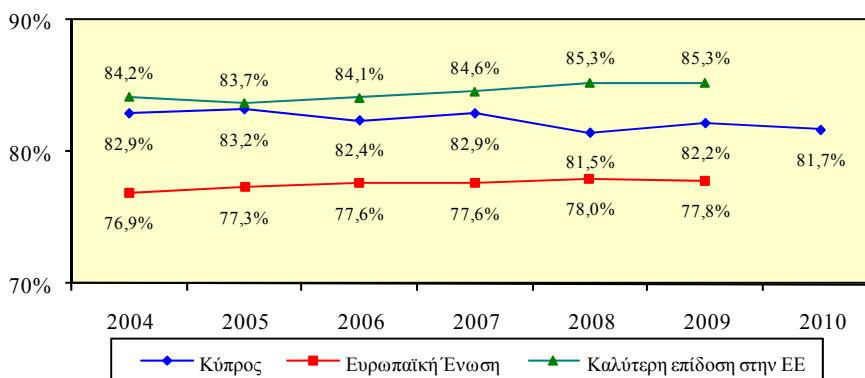

Το γενικό ποσοστό συμμετοχής στην αγορά εργασίας των γυναικών 15-64 χρονών στην Κύπρο είναι ελαφρώς ψηλότερο από το μέσο όρο στην Ευρωπαϊκή Ένωση ενώ παρουσιάζεται σε πολύ χαμηλότερα επίπεδα από την καλύτερη επίδοση στην Ευρωπαϊκή Ένωση. Ειδικότερα, η διαφορά ανάμεσα στα ποσοστά στην Κύπρο και την καλύτερη επίδοση στην Ευρωπαϊκή Ένωση σημείωσε διαχρονικά πτώση και από 13,0% που ήταν το 2004 μειώθηκε στο 11,0% το 2009.

ΣΧΕΔΙΑΓΡΑΜΜΑ 24
ΓΕΝΙΚΟ ΠΟΣΟΣΤΟ ΣΥΜΜΕΤΟΧΗΣ ΣΤΗΝ
ΑΓΟΡΑ ΕΡΓΑΣΙΑΣ ΓΥΝΑΙΚΕΙΟΥ ΠΛΗΘΥΣΜΟΥ 15-64
ΧΡΟΝΩΝ ΣΤΗΝ ΚΥΠΡΟ ΚΑΙ ΤΙΣ ΧΩΡΕΣ ΤΗΣ
ΕΥΡΩΠΑΪΚΗΣ ΕΝΩΣΗΣ ΤΗΝ ΠΕΡΙΟΔΟ 2004-2010

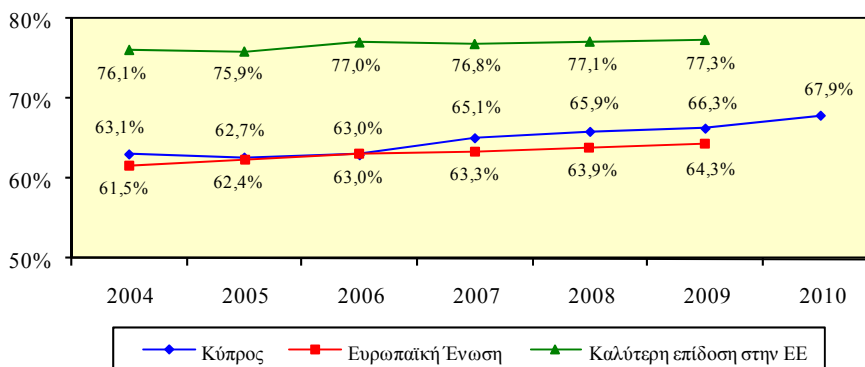

6.2. Διαπιστώσεις και συμπεράσματα για τους δείκτες αδρανών που επιθυμούν εργασία

Το υποκεφάλαιο αυτό παρουσιάζει τις βασικές διαπιστώσεις και τα συμπεράσματα τα οποία προκύπτουν από την εξέταση των δεικτών των αδρανών που επιθυμούν εργασία στην Κύπρο και τις χώρες της Ευρωπαϊκής Ένωσης. Ειδικότερα, εξετάζεται η διαχρονική εικόνα της περιόδου 2004-2010 αναφορικά με τα γενικά ποσοστά των αδρανών 15-64 χρονών που επιθυμούν εργασία³ τόσο στο σύνολο όσο και στους άνδρες και τις γυναίκες.

Στο Σχεδιάγραμμα 25 παρουσιάζεται το γενικό ποσοστό των αδρανών 15-64 χρονών που επιθυμούν εργασία στην Κύπρο την περίοδο 2004-2010 καθώς και ο μέσος όρος και η καλύτερη επίδοση στις χώρες της Ευρωπαϊκής Ένωσης.

Από το Σχεδιάγραμμα 25 προκύπτει ότι το γενικό ποσοστό των αδρανών 15-64 χρονών που επιθυμούν εργασία στην Κύπρο είναι έκδηλα χαμηλότερο από το μέσο όρο στην Ευρωπαϊκή Ένωση και πολύ χαμηλότερο από την καλύτερη επίδοση στην Ευρωπαϊκή Ένωση. Επισημαίνεται όμως ότι η διαφορά στα ποσοστά στην Κύπρο και την καλύτερη επίδοση στην Ευρωπαϊκή Ένωση παρουσίασε μικρή πτώση και από 8,9% το 2004 κατήλθε στο 7,7% το 2009.

ΣΧΕΔΙΑΓΡΑΜΜΑ 25
ΓΕΝΙΚΟ ΠΟΣΟΣΤΟ ΑΔΡΑΝΩΝ 15-64 ΧΡΟΝΩΝ
ΠΟΥ ΕΠΙΘΥΜΟΥΝ ΕΡΓΑΣΙΑ ΣΤΗΝ ΚΥΠΡΟ ΚΑΙ
ΤΙΣ ΧΩΡΕΣ ΤΗΣ ΕΥΡΩΠΑΪΚΗΣ ΕΝΩΣΗΣ
ΤΗΝ ΠΕΡΙΟΔΟ 2004-2010

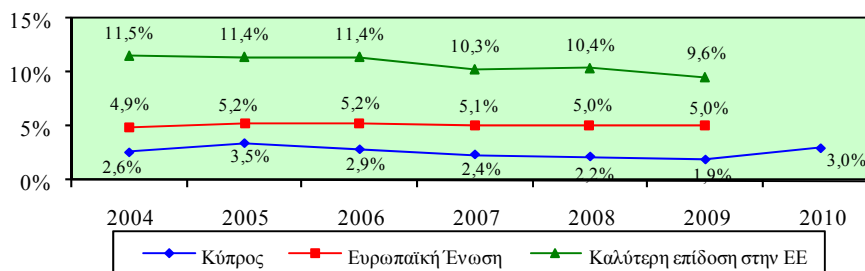

Τα Σχεδιαγράμματα 26 και 27 δείχνουν αντίστοιχα το γενικό ποσοστό των αδρανών ανδρών και γυναικών 15-64 χρονών που επιθυμούν

³ Το γενικό ποσοστό αδρανών 15-64 χρονών που επιθυμούν εργασία υπολογίζεται με τη διαίρεση του αριθμού των αδρανών 15-64 χρονών που επιθυμούν εργασία με τον αριθμό του πληθυσμού της ίδιας ηλικιακής ομάδας.

εργασία στην Κύπρο την περίοδο 2004-2010 καθώς και το μέσο όρο και την καλύτερη επίδοση στις χώρες της Ευρωπαϊκής Ένωσης.

Το γενικό ποσοστό των αδρανών ανδρών 15-64 χρονών που επιθυμούν εργασία στην Κύπρο είναι έκδηλα χαμηλότερο από το μέσο όρο στην Ευρωπαϊκή Ένωση και πολύ χαμηλότερο από την καλύτερη επίδοση στην Ευρωπαϊκή Ένωση. Η διαφορά ανάμεσα στα ποσοστά στην Κύπρο και την καλύτερη επίδοση στην Ευρωπαϊκή Ένωση το 2004 βρισκόταν στο 7,0% ενώ το 2009 μειώθηκε στο 5,9%.

ΣΧΕΔΙΑΓΡΑΜΜΑ 26
ΓΕΝΙΚΟ ΠΟΣΟΣΤΟ ΑΔΡΑΝΩΝ ΑΝΔΡΩΝ
15-64 ΧΡΟΝΩΝ ΠΟΥ ΕΠΙΘΥΜΟΥΝ ΕΡΓΑΣΙΑ
ΣΤΗΝ ΚΥΠΡΟ ΚΑΙ ΤΙΣ ΧΩΡΕΣ ΤΗΣ ΕΥΡΩΠΑΪΚΗΣ
ΕΝΩΣΗΣ ΤΗΝ ΠΕΡΙΟΔΟ 2004-2010

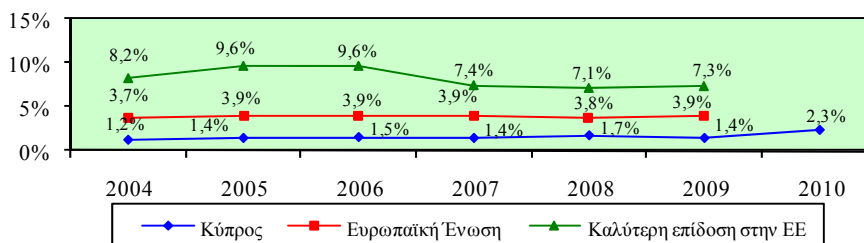

Σε χαμηλότερα επίπεδα παρουσιάζεται επίσης το γενικό ποσοστό των αδρανών γυναικών 15-64 χρονών που επιθυμούν εργασία στην Κύπρο από το μέσο όρο στην Ευρωπαϊκή Ένωση και σε πολύ χαμηλότερα επίπεδα συγκριτικά με την καλύτερη επίδοση στην Ευρωπαϊκή Ένωση. Επισημαίνεται όμως ότι η διαφορά ανάμεσα στα ποσοστά στην Κύπρο και την καλύτερη επίδοση στην Ευρωπαϊκή Ένωση μειώθηκε ελαφρά από 10,6% το 2005 στο 9,8% το 2009.

ΣΧΕΔΙΑΓΡΑΜΜΑ 27
ΓΕΝΙΚΟ ΠΟΣΟΣΤΟ ΑΔΡΑΝΩΝ ΓΥΝΑΙΚΩΝ
15-64 ΧΡΟΝΩΝ ΠΟΥ ΕΠΙΘΥΜΟΥΝ ΕΡΓΑΣΙΑ
ΣΤΗΝ ΚΥΠΡΟ ΚΑΙ ΤΙΣ ΧΩΡΕΣ ΤΗΣ ΕΥΡΩΠΑΪΚΗΣ
ΕΝΩΣΗΣ ΤΗΝ ΠΕΡΙΟΔΟ 2004-2010

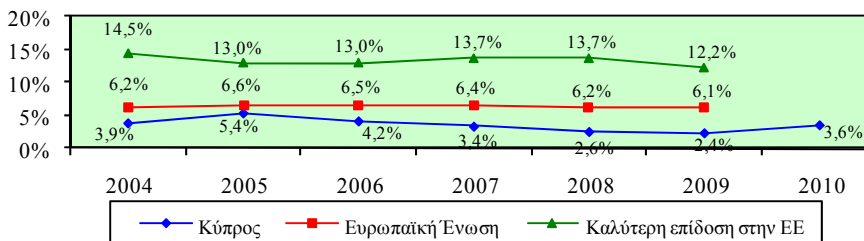

6.3. Διαπιστώσεις και συμπεράσματα για τους δείκτες προσφοράς εργατικού δυναμικού

Στο υποκεφάλαιο αυτό αναλύονται οι βασικές διαπιστώσεις και τα συμπεράσματα τα οποία προκύπτουν από την ανάλυση των δεικτών προσφοράς εργατικού δυναμικού στην Κύπρο και τις χώρες της Ευρωπαϊκής Ένωσης. Ειδικότερα, εξετάζονται οι ρυθμοί μεταβολής του απασχολούμενου πληθυσμού 15+ χρονών τόσο συνολικά όσο και κατά οικονομικό τομέα και επαγγελματική κατηγορία.

6.3.1. Γενικοί ρυθμοί μεταβολής απασχολούμενου πληθυσμού 15+ χρονών

Στο Σχεδιάγραμμα 28 απεικονίζεται ο γενικός ρυθμός μεταβολής του απασχολούμενου πληθυσμού 15+ χρονών στην Κύπρο την περίοδο 2004-2010 καθώς και ο μέσος όρος και η καλύτερη επίδοση στις χώρες της Ευρωπαϊκής Ένωσης.

Από το Σχεδιάγραμμα 28 προκύπτει ότι ο γενικός ρυθμός μεταβολής του απασχολούμενου πληθυσμού 15+ χρονών στην Κύπρο είναι σε υψηλότερα επίπεδα από το μέσο όρο στην Ευρωπαϊκή Ένωση ενώ, με εξαίρεση το 2006 και 2008, βρίσκεται περίπου στα ίδια επίπεδα με την καλύτερη επίδοση στην Ευρωπαϊκή Ένωση. Επισημαίνεται ότι ο γενικός ρυθμός μεταβολής το 2007 στην Κύπρο ανήλθε στο 6,0% που είναι η καλύτερη επίδοση στην Ευρωπαϊκή Ένωση.

ΣΧΕΔΙΑΓΡΑΜΜΑ 28
ΓΕΝΙΚΟΣ ΡΥΘΜΟΣ ΜΕΤΑΒΟΛΗΣ
ΑΠΑΣΧΟΛΟΥΜΕΝΟΥ ΠΛΗΘΥΣΜΟΥ 15+ ΧΡΟΝΩΝ
ΣΤΗΝ ΚΥΠΡΟ ΚΑΙ ΤΙΣ ΧΩΡΕΣ ΤΗΣ ΕΥΡΩΠΑΪΚΗΣ
ΕΝΩΣΗΣ ΤΗΝ ΠΕΡΙΟΔΟ 2005-2010

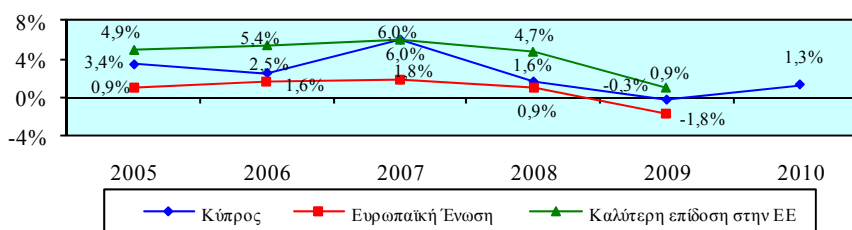

Στα Σχεδιαγράμματα 29 και 30 φαίνεται αντίστοιχα ο γενικός ρυθμός μεταβολής του απασχολούμενου ανδρικού και γυναικείου πληθυσμού 15+ χρονών στην Κύπρο την περίοδο 2004-2010 καθώς και ο μέσος όρος και η καλύτερη επίδοση στις χώρες της Ευρωπαϊκής Ένωσης.

Ο γενικός ρυθμός μεταβολής των απασχολούμενων ανδρών 15+ χρονών στην Κύπρο είναι αισθητά μεγαλύτερος από το μέσο όρο στην Ευρωπαϊκή Ένωση ενώ, με εξαίρεση το 2007, κυμαίνεται σε χαμηλότερα επίπεδα από την καλύτερη επίδοση στην Ευρωπαϊκή Ένωση. Ειδικότερα, ο γενικός ρυθμός αύξησης το 2007 στην Κύπρο ανήλθε στο 4,0% που αποτελεί την καλύτερη επίδοση στην Ευρωπαϊκή Ένωση.

ΣΧΕΔΙΑΓΡΑΜΜΑ 29
ΓΕΝΙΚΟΣ ΡΥΘΜΟΣ ΜΕΤΑΒΟΛΗΣ
ΑΠΑΣΧΟΛΟΥΜΕΝΟΥ ΑΝΔΡΙΚΟΥ ΠΛΗΘΥΣΜΟΥ
15+ΧΡΟΝΩΝ ΣΤΗΝ ΚΥΠΡΟ ΚΑΙ ΤΙΣ ΧΩΡΕΣ ΤΗΣ
ΕΥΡΩΠΑΪΚΗΣ ΕΝΩΣΗΣ ΤΗΝ ΠΕΡΙΟΔΟ 2005-2010

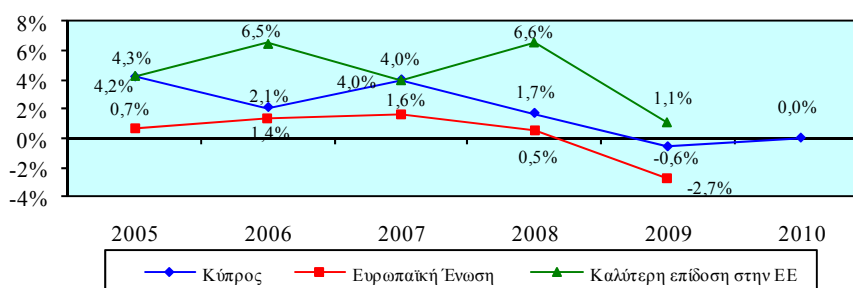

Ο γενικός ρυθμός μεταβολής των απασχολούμενων γυναικών 15+ χρονών στην Κύπρο εμφανίζεται ελαφρά ψηλότερος από το μέσο όρο στην Ευρωπαϊκή Ένωση ενώ, με εξαίρεση το 2007, είναι σημαντικά χαμηλότερος από την καλύτερη επίδοση στην Ευρωπαϊκή Ένωση. Επισημαίνεται ότι το 2007 η Κύπρος σημείωσε την καλύτερη επίδοση στην Ευρωπαϊκή Ένωση (8,7%).

ΣΧΕΔΙΑΓΡΑΜΜΑ 30
ΓΕΝΙΚΟΣ ΡΥΘΜΟΣ ΜΕΤΑΒΟΛΗΣ
ΑΠΑΣΧΟΛΟΥΜΕΝΟΥ ΓΥΝΑΙΚΕΙΟΥ ΠΛΗΘΥΣΜΟΥ
15+ΧΡΟΝΩΝ ΣΤΗΝ ΚΥΠΡΟ ΚΑΙ ΤΙΣ ΧΩΡΕΣ ΤΗΣ
ΕΥΡΩΠΑΪΚΗΣ ΕΝΩΣΗΣ ΤΗΝ ΠΕΡΙΟΔΟ 2005-2010

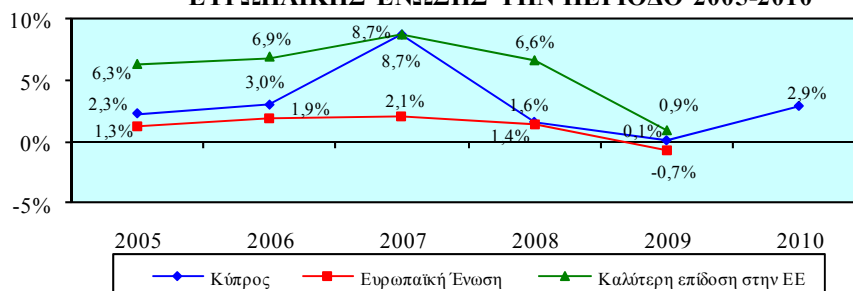

6.3.2. Μεταβολή απασχολούμενου πληθυσμού 15+ χρονών κατά τομέα οικονομικής δραστηριότητας

Στο Σχεδιάγραμμα 31 παρουσιάζεται ο ρυθμός μεταβολής του απασχολούμενου πληθυσμού 15+ χρονών στον τριτογενή τομέα στην Κύπρο την περίοδο 2004-2010 καθώς και ο μέσος όρος και η καλύτερη επίδοση στις χώρες της Ευρωπαϊκής Ένωσης.

Ο ρυθμός μεταβολής του απασχολούμενου πληθυσμού 15+ χρονών στον τριτογενή τομέα στην Κύπρο είναι μεγαλύτερος από το μέσο όρο στην Ευρωπαϊκή Ένωση ενώ, με εξαίρεση το 2007, εμφανίζεται χαμηλότερος από την καλύτερη επίδοση στην Ευρωπαϊκή Ένωση. Σημειώνεται ότι το 2007 η Κύπρος σημείωσε την καλύτερη επίδοση στην Ευρωπαϊκή Ένωση (5,9%).

ΣΧΕΔΙΑΓΡΑΜΜΑ 31
ΡΥΘΜΟΣ ΜΕΤΑΒΟΛΗΣ ΑΠΑΣΧΟΛΟΥΜΕΝΟΥ ΠΛΗΘΥΣΜΟΥ 15+ ΧΡΟΝΩΝ ΣΤΟΝ ΤΡΙΤΟΓΕΝΗ ΤΟΜΕΑ ΣΤΗΝ ΚΥΠΡΟ ΚΑΙ ΤΙΣ ΧΩΡΕΣ ΤΗΣ ΕΥΡΩΠΑΪΚΗΣ ΕΝΩΣΗΣ ΤΗΝ ΠΕΡΙΟΔΟ 2005-2010

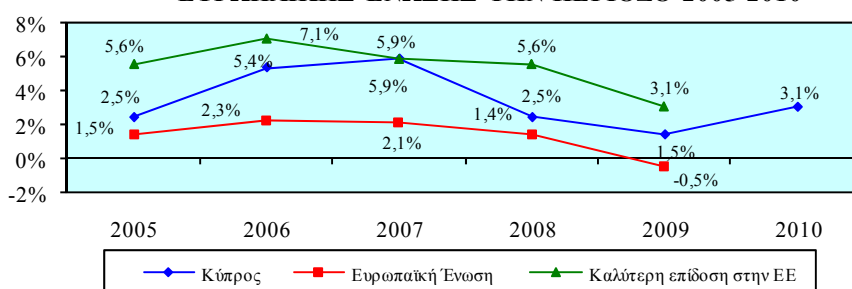

Ο ρυθμός μεταβολής του απασχολούμενου πληθυσμού 15+ χρονών στο δευτερογενή τομέα στην Κύπρο την περίοδο 2004-2010 καθώς και ο μέσος όρος και η καλύτερη επίδοση στις χώρες της Ευρωπαϊκής Ένωσης παρουσιάζεται στο Σχεδιάγραμμα 32.

Την καλύτερη επίδοση στην Ευρωπαϊκή Ένωση σε σχέση με το ρυθμό μεταβολής του απασχολούμενου πληθυσμού 15+ χρονών στο δευτερογενή τομέα εμφάνισε η Κύπρος το 2005 (8,2%). Αντίθετα, πολύ μεγάλη ήταν η διαφορά που σημειώθηκε το 2006, όπου η Κύπρος εμφάνισε αρνητικό ρυθμό μεταβολής, ενώ στη συνέχεια ο ρυθμός μεταβολής στην Κύπρο ανέκαμψε και ανήλθε το 2007 σε ψηλά επίπεδα. Ακολούθως, ο ρυθμός στην Κύπρο παρουσίασε πτωτική πορεία με αποτέλεσμα το 2008 να είναι χαμηλότερος από το μέσο όρο της Ευρωπαϊκής Ένωσης και το 2009 να είναι ελαφρά μεγαλύτερος.

ΣΧΕΔΙΑΓΡΑΜΜΑ 32
ΡΥΘΜΟΣ ΜΕΤΑΒΟΛΗΣ ΑΠΑΣΧΟΛΟΥΜΕΝΟΥ
ΠΛΗΘΥΣΜΟΥ 15+ ΧΡΟΝΩΝ ΣΤΟ ΔΕΥΤΕΡΟΓΕΝΗ
ΤΟΜΕΑ ΣΤΗΝ ΚΥΠΡΟ ΚΑΙ ΤΙΣ ΧΩΡΕΣ ΤΗΣ
ΕΥΡΩΠΑΪΚΗΣ ΕΝΩΣΗΣ ΤΗΝ ΠΕΡΙΟΔΟ 2005-2010

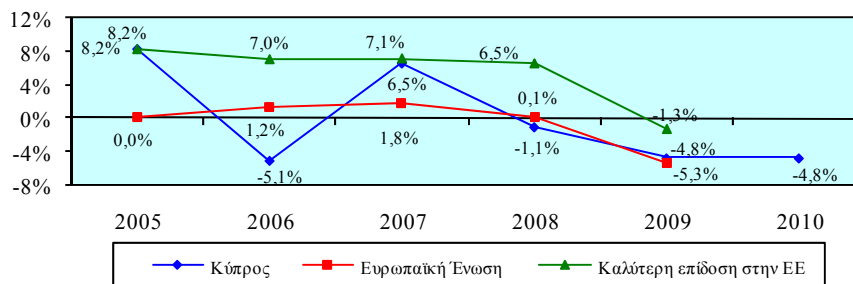

Στο Σχεδιάγραμμα 33 απεικονίζεται ο ρυθμός μεταβολής του απασχολούμενου πληθυσμού 15+ χρονών στον πρωτογενή τομέα στην Κύπρο την περίοδο 2004-2010 καθώς και ο μέσος όρος και η καλύτερη επίδοση στις χώρες της Ευρωπαϊκής Ένωσης.

Ο ρυθμός μεταβολής του απασχολούμενου πληθυσμού 15+ χρονών στον πρωτογενή τομέα παρουσίασε μεγάλες αυξομειώσεις την περίοδο 2004-2010 με αποτέλεσμα κάποια χρόνια να εμφανίζεται μεγαλύτερος και κάποια χρόνια μικρότερος από το μέσο όρο στην Ευρωπαϊκή Ένωση. Επίσης, επισημαίνεται ότι ο ρυθμός μεταβολής στην Κύπρο ήταν κατά πολύ χαμηλότερος από την καλύτερη επίδοση στην Ευρωπαϊκή Ένωση.

ΣΧΕΔΙΑΓΡΑΜΜΑ 33
ΡΥΘΜΟΣ ΜΕΤΑΒΟΛΗΣ ΑΠΑΣΧΟΛΟΥΜΕΝΟΥ
ΠΛΗΘΥΣΜΟΥ 15+ ΧΡΟΝΩΝ ΣΤΟΝ ΠΡΩΤΟΓΕΝΗ
ΤΟΜΕΑ ΣΤΗΝ ΚΥΠΡΟ ΚΑΙ ΤΙΣ ΧΩΡΕΣ ΤΗΣ
ΕΥΡΩΠΑΪΚΗΣ ΕΝΩΣΗΣ ΤΗΝ ΠΕΡΙΟΔΟ 2005-2010

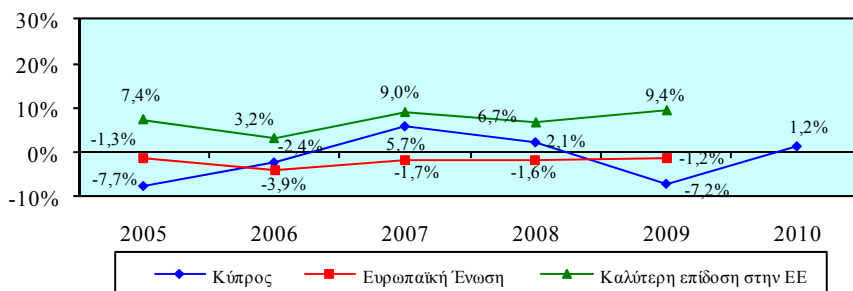

Στο Σχεδιάγραμμα 34 παρουσιάζεται η μέση ετήσια αριθμητική μεταβολή του απασχολούμενου πληθυσμού 15+ χρονών κατά τομέα οικονομικής δραστηριότητας στην Κύπρο την περίοδο 2004-2010.

Από το Σχεδιάγραμμα 34 προκύπτει ότι ο τομέας του Εμπορίου και επισκευής αυτοκινήτων εμφανίζει τη μεγαλύτερη αριθμητική αύξηση με 2.461 άτομα κατά μέσο όρο το χρόνο. Σημαντικές μέσες ετήσιες αυξήσεις παρουσιάζονται επίσης στις Επαγγελματικές, επιστημονικές και τεχνικές δραστηριότητες (1.352 άτομα), στα Ιδιωτικά νοικοκυριά (1.233 άτομα), στην Εκπαίδευση (997 άτομα), στη Δημόσια διοίκηση και άμυνα (755 άτομα) καθώς και στους Χρηματοπιστωτικούς οργανισμούς (638 άτομα).

ΣΧΕΔΙΑΓΡΑΜΜΑ 34
ΜΕΣΗ ΕΤΗΣΙΑ ΑΡΙΘΜΗΤΙΚΗ ΜΕΤΑΒΟΛΗ
ΑΠΑΣΧΟΛΟΥΜΕΝΟΥ ΠΛΗΘΥΣΜΟΥ 15+ ΧΡΟΝΩΝ
ΚΑΤΑ ΤΟΜΕΑ ΟΙΚΟΝΟΜΙΚΗΣ ΔΡΑΣΤΗΡΙΟΤΗΤΑΣ
ΣΤΗΝ ΚΥΠΡΟ ΤΗΝ ΠΕΡΙΟΔΟ 2004-2010

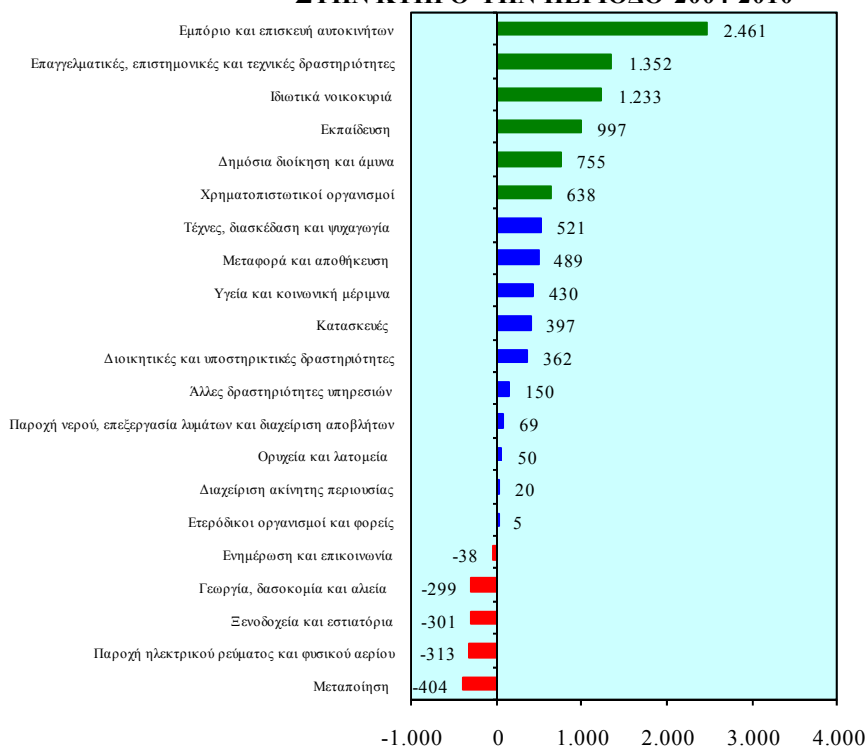

Επισημαίνεται ότι η συνολική μέση ετήσια αριθμητική μεταβολή των απασχολούμενων 15+ χρονών ανήλθε στις 8.574 άτομα.

Ο μέσος ετήσιος ρυθμός μεταβολής του απασχολούμενου πληθυσμού 15+ χρονών κατά τομέα οικονομικής δραστηριότητας στην Κύπρο την περίοδο 2004-2010 απεικονίζεται στο Σχεδιάγραμμα 35.

Όπως προκύπτει από το Σχεδιάγραμμα 35 ο τομέας των Τεχνών, διασκέδασης και ψυχαγωγίας παρουσιάζει το μεγαλύτερο ετήσιο ρυθμό αύξησης των απασχολουμένων με 10,1%. Σημαντικός είναι επίσης ο μέσος ετήσιος ρυθμός αύξησης στα Ορυχεία και λατομεία (9,0%), στις Επαγγελματικές, επιστημονικές και τεχνικές δραστηριότητες (8,2%), στα Ιδιωτικά νοικοκυριά (7,3%), στις Διοικητικές και υποστηρικτικές δραστηριότητες (4,2%), στην Εκπαίδευση (4,2%) στους Χρηματοπιστωτικούς οργανισμούς (3,8%) καθώς και στο Εμπόριο και επισκευή αυτοκινήτων (3,8%).

ΣΧΕΔΙΑΓΡΑΜΜΑ 35
ΜΕΣΟΣ ΕΤΗΣΙΟΣ ΡΥΘΜΟΣ ΜΕΤΑΒΟΛΗΣ
ΑΠΑΣΧΟΛΟΥΜΕΝΟΥ ΠΛΗΘΥΣΜΟΥ 15+ ΧΡΟΝΩΝ
ΚΑΤΑ ΤΟΜΕΑ ΟΙΚΟΝΟΜΙΚΗΣ ΔΡΑΣΤΗΡΙΟΤΗΤΑΣ
ΣΤΗΝ ΚΥΠΡΟ ΤΗΝ ΠΕΡΙΟΔΟ 2004-2010

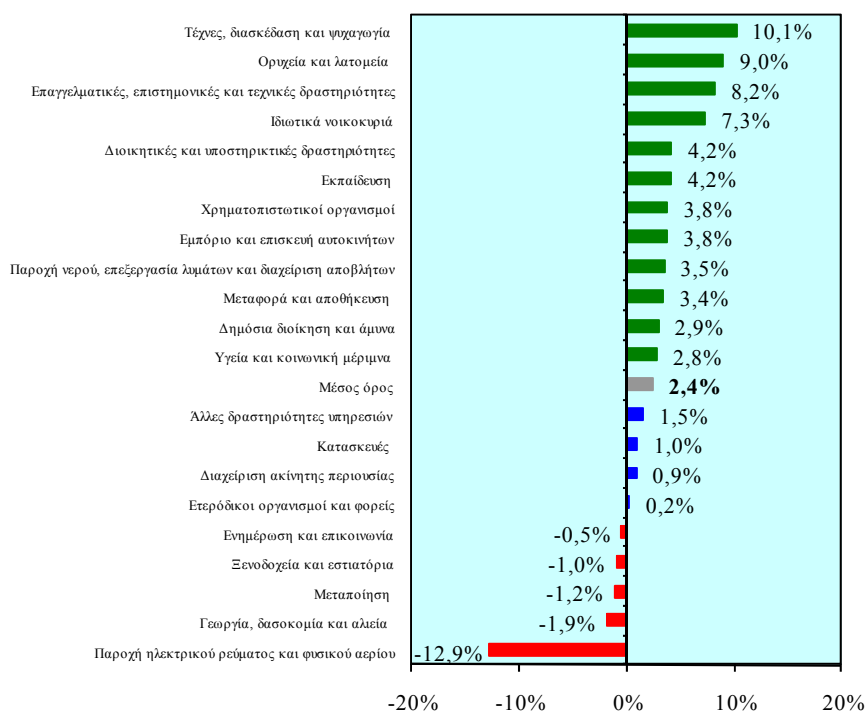

Επισημαίνεται ότι ο μέσος όρος του ετήσιου ρυθμού μεταβολής των απασχολουμένων 15+ χρονών ανήλθε στο 2,4%.

Το Σχεδιάγραμμα 36 δείχνει τη μέση ετήσια αριθμητική μεταβολή του απασχολούμενου ανδρικού πληθυσμού 15+ χρονών κατά τομέα οικονομικής δραστηριότητας στην Κύπρο την περίοδο 2004-2010.

Σύμφωνα με το Σχεδιάγραμμα 36 διαπιστώνεται ότι η **ψηλότερη με μεγάλη διαφορά μέση ετήσια αριθμητική αύξηση των απασχολούμενων ανδρών 15+ χρονών σημειώθηκε στο Εμπόριο και επισκευή αυτοκινήτων με 1.281 άτομα**. Ακολουθούν με σημαντικές μέσες ετήσιες αριθμητικές αυξήσεις οι απασχολούμενοι άνδρες στον τομέα των Επαγγελματικών, επιστημονικών και τεχνικών δραστηριοτήτων (594 άτομα), στη Μεταφορά και αποθήκευση (376 άτομα) και στους Χρηματοπιστωτικούς οργανισμούς (374 άτομα).

ΣΧΕΔΙΑΓΡΑΜΜΑ 36
ΜΕΣΗ ΕΤΗΣΙΑ ΑΡΙΘΜΗΤΙΚΗ ΜΕΤΑΒΟΛΗ
ΑΠΑΣΧΟΛΟΥΜΕΝΟΥ ΑΝΔΡΙΚΟΥ ΠΛΗΘΥΣΜΟΥ
15+ ΧΡΟΝΩΝ ΚΑΤΑ ΤΟΜΕΑ ΟΙΚΟΝΟΜΙΚΗΣ
ΔΡΑΣΤΗΡΙΟΤΗΤΑΣ ΣΤΗΝ ΚΥΠΡΟ
ΤΗΝ ΠΕΡΙΟΔΟ 2004-2010

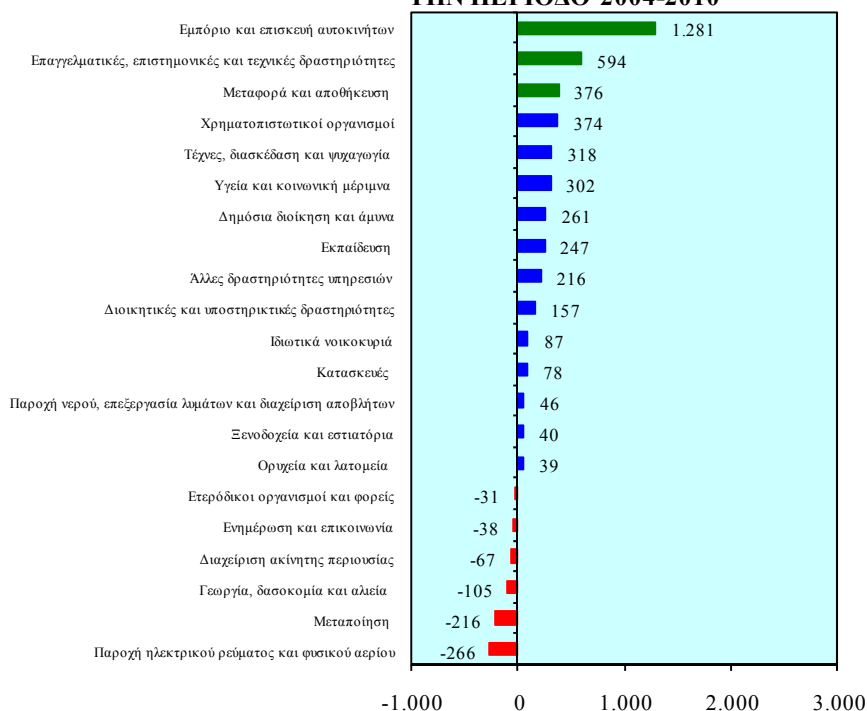

Επισημαίνεται ότι η **συνολική μέση ετήσια αριθμητική μεταβολή των απασχολούμενων ανδρών 15+ χρονών ανήλθε στις 3.692 άτομα**.

Το Σχεδιάγραμμα 37 παρουσιάζει το μέσο ετήσιο ρυθμό μεταβολής του απασχολούμενου ανδρικού πληθυσμού 15+ χρονών κατά τομέα οικονομικής δραστηριότητας στην Κύπρο την περίοδο 2004-2010.

Από το Σχεδιάγραμμα 37 προκύπτει ότι **οι απασχολούμενοι άνδρες 15+ χρονών στα Ιδιωτικά νοικοκυριά εμφάνισαν το μεγαλύτερο με αισθητή διαφορά μέσο ετήσιο ρυθμό αύξησης με 24,1%**. Σημαντικοί είναι επίσης οι μέσοι ετήσιοι ρυθμοί αύξησης που παρατηρούνται στους απασχολούμενους άνδρες 15+ χρονών στις Τέχνες, διασκέδαση και ψυχαγωγία (9,9%), στις Επαγγελματικές, επιστημονικές και τεχνικές δραστηριότητες (8,2%) και στα Ορυχεία και λατομεία (7,3%).

ΣΧΕΔΙΑΓΡΑΜΜΑ 37
ΜΕΣΟΣ ΕΤΗΣΙΟΣ ΡΥΘΜΟΣ ΜΕΤΑΒΟΛΗΣ
ΑΠΑΣΧΟΛΟΥΜΕΝΟΥ ΑΝΔΡΙΚΟΥ ΠΛΗΘΥΣΜΟΥ
15+ ΧΡΟΝΩΝ ΚΑΤΑ ΤΟΜΕΑ ΟΙΚΟΝΟΜΙΚΗΣ
ΔΡΑΣΤΗΡΙΟΤΗΤΑΣ ΣΤΗΝ ΚΥΠΡΟ
ΤΗΝ ΠΕΡΙΟΔΟ 2004-2010

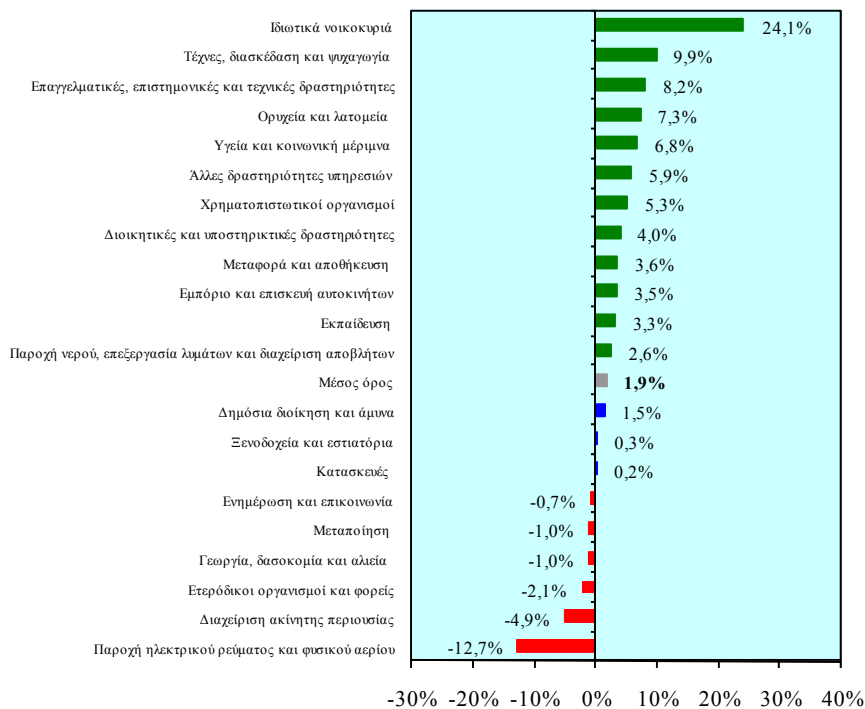

Επισημαίνεται ότι **ο μέσος όρος του ετήσιου ρυθμού μεταβολής των απασχολούμενων ανδρών 15+ χρονών ανήλθε στο 1,9%**.

Στο Σχεδιάγραμμα 38 απεικονίζεται η μέση ετήσια αριθμητική μεταβολή του απασχολούμενου γυναικείου πληθυσμού 15+ χρονών κατά τομέα οικονομικής δραστηριότητας στην Κύπρο την περίοδο 2004-2010.

Σύμφωνα με το Σχεδιάγραμμα 38 η μεγαλύτερη μέση ετήσια αριθμητική αύξηση των απασχολούμενων γυναικών 15+ χρονών σημειώθηκε στο Εμπόριο και επισκευή αυτοκινήτων με 1.180 άτομα. Έπονται με σημαντικές μέσες ετήσιες αυξήσεις τα Ιδιωτικά νοικοκυριά (1.146 άτομα), οι Επαγγελματικές, επιστημονικές και τεχνικές δραστηριότητες (758 άτομα) και η Εκπαίδευση (750 άτομα).

ΣΧΕΔΙΑΓΡΑΜΜΑ 38
ΜΕΣΗ ΕΤΗΣΙΑ ΑΡΙΘΜΗΤΙΚΗ ΜΕΤΑΒΟΛΗ
ΑΠΑΣΧΟΛΟΥΜΕΝΟΥ ΓΥΝΑΙΚΕΙΟΥ ΠΛΗΘΥΣΜΟΥ
15+ΧΡΟΝΩΝ ΚΑΤΑ ΤΟΜΕΑ ΟΙΚΟΝΟΜΙΚΗΣ
ΔΡΑΣΤΗΡΙΟΤΗΤΑΣ ΣΤΗΝ ΚΥΠΡΟ
ΤΗΝ ΠΕΡΙΟΔΟ 2004-2010

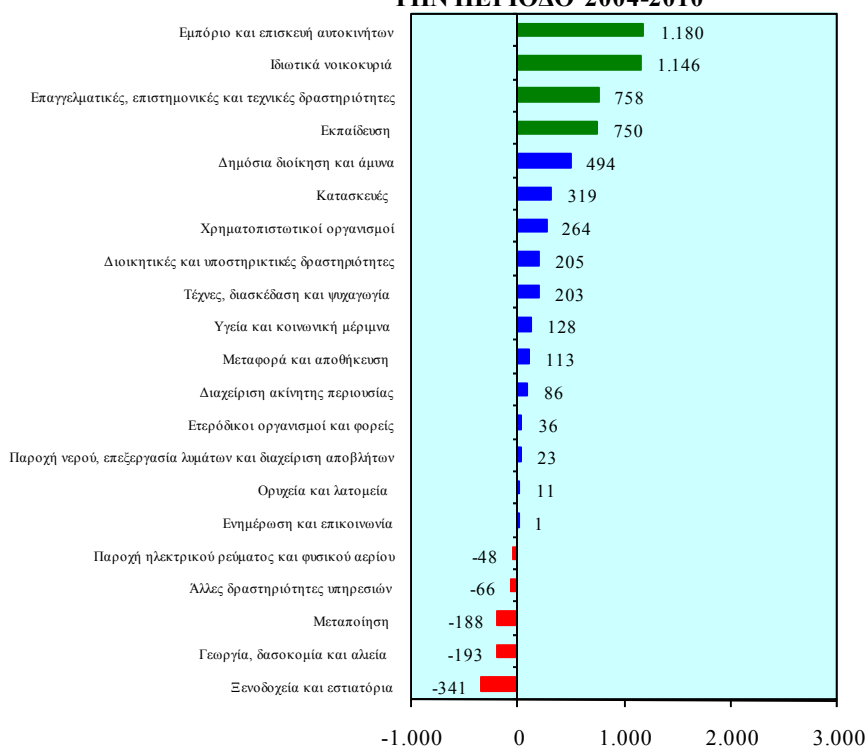

Επισημαίνεται ότι η συνολική μέση ετήσια αριθμητική μεταβολή των απασχολούμενων γυναικών 15+ χρονών ανήλθε στις 4.882 άτομα.

Το Σχεδιάγραμμα 39 δείχνει το μέσο ετήσιο ρυθμό μεταβολής του απασχολούμενου γυναικείου πληθυσμού 15+ χρονών κατά τομέα οικονομικής δραστηριότητας στην Κύπρο την περίοδο 2004-2010.

Όπως προκύπτει από το Σχεδιάγραμμα 39 ο μεγαλύτερος μέσος ετήσιος ρυθμός αύξησης των απασχολουμένων γυναικών παρουσιάστηκε στον τομέα των Κατασκευών με 11,0%. Σημαντικοί μέσοι ετήσιοι ρυθμοί αύξησης των απασχολουμένων γυναικών εντοπίζονται επίσης στις Τέχνες, διασκέδαση και ψυχαγωγία (10,6%), στη Διαχείριση ακίνητης περιουσίας (10,5%), στην Παροχή νερού, επεξεργασία λυμάτων και διαχείριση αποβλήτων (9,8%), στα Ιδιωτικά νοικοκυριά (6,9%) και στη Δημόσια διοίκηση και άμυνα (5,7%).

ΣΧΕΔΙΑΓΡΑΜΜΑ 39
ΜΕΣΟΣ ΕΤΗΣΙΟΣ ΡΥΘΜΟΣ ΜΕΤΑΒΟΛΗΣ
ΑΠΑΣΧΟΛΟΥΜΕΝΟΥ ΓΥΝΑΙΚΕΙΟΥ ΠΛΗΘΥΣΜΟΥ
15+ΧΡΟΝΩΝ ΚΑΤΑ ΤΟΜΕΑ ΟΙΚΟΝΟΜΙΚΗΣ
ΔΡΑΣΤΗΡΙΟΤΗΤΑΣ ΣΤΗΝ ΚΥΠΡΟ
ΤΗΝ ΠΕΡΙΟΔΟ 2004-2010

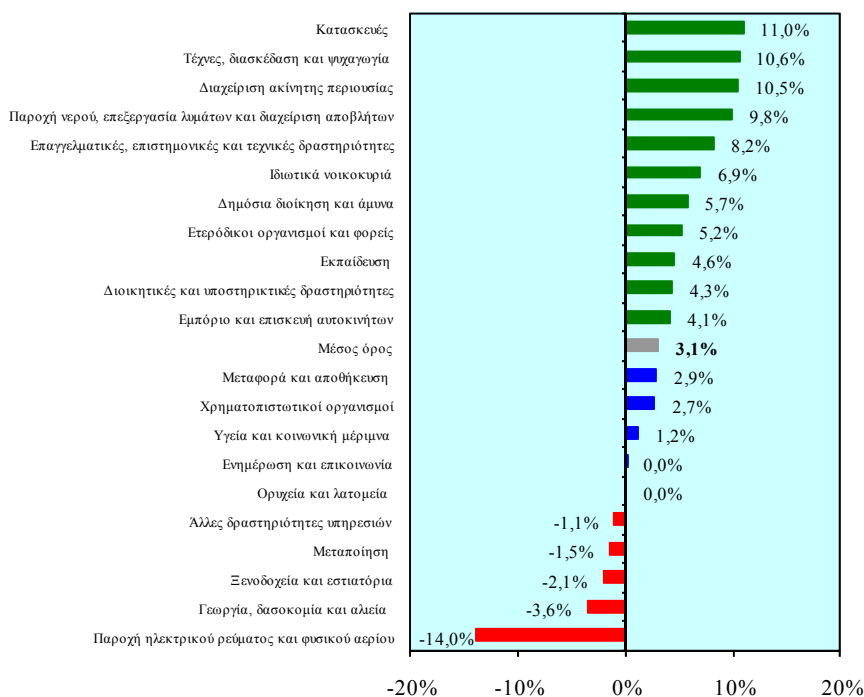

Επισημαίνεται ότι ο μέσος όρος του ετήσιου ρυθμού μεταβολής των απασχολουμένων γυναικών 15+ χρονών ανήλθε στο 3,1%.

6.3.3. Μεταβολή απασχολούμενου πληθυσμού 15+ χρονών κατά επαγγελματική κατηγορία

Στο Σχεδιάγραμμα 40 φαίνεται η μέση ετήσια αριθμητική μεταβολή του απασχολούμενου πληθυσμού 15+ χρονών κατά επαγγελματική κατηγορία στην Κύπρο την περίοδο 2004-2010.

Από το Σχεδιάγραμμα 40 διαπιστώνεται ότι **τη μεγαλύτερη μέση αριθμητική αύξηση παρουσιάζουν οι Πτυχιούχοι με 2.121 άτομα το χρόνο**. Σημαντικές εμφανίζονται επίσης οι μέσες ετήσιες αυξήσεις στους Ανειδίκευτους εργάτες (1.890 άτομα), στους Διευθυντές (1.878 άτομα), στους Γραφείς, δακτυλογράφους και ταμίες (1.741 άτομα), στους Τεχνικούς βοηθούς και ειδικούς γραφείς (734 άτομα) καθώς και στους Υπάλληλους υπηρεσιών και πωλητές (521 άτομα).

ΣΧΕΔΙΑΓΡΑΜΜΑ 40
ΜΕΣΗ ΕΤΗΣΙΑ ΑΡΙΘΜΗΤΙΚΗ ΜΕΤΑΒΟΛΗ
ΑΠΑΣΧΟΛΟΥΜΕΝΟΥ ΠΛΗΘΥΣΜΟΥ 15+ ΧΡΟΝΩΝ
ΚΑΤΑ ΕΠΑΓΓΕΛΜΑΤΙΚΗ ΚΑΤΗΓΟΡΙΑ ΣΤΗΝ ΚΥΠΡΟ
ΤΗΝ ΠΕΡΙΟΔΟ 2004-2010

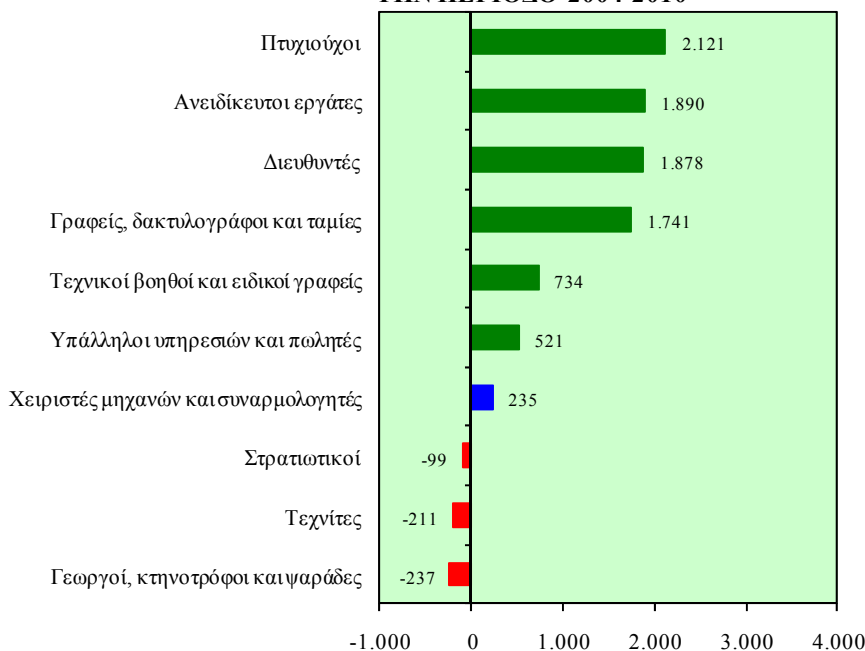

Επισημαίνεται ότι η **συνολική μέση ετήσια αριθμητική μεταβολή των απασχολούμενων 15+ χρονών ανήλθε στις 8.574 άτομα**.

Ο μέσος ετήσιος ρυθμός μεταβολής του απασχολούμενου πληθυσμού 15+ χρονών κατά επαγγελματική κατηγορία στην Κύπρο την περίοδο 2004-2010 απεικονίζεται στο Σχεδιάγραμμα 41.

Όπως προκύπτει από το Σχεδιάγραμμα 41 οι Διευθυντές παρουσιάζουν με σημαντική διαφορά το μεγαλύτερο μέσο ετήσιο ρυθμό αύξησης των απασχολούμενων 15+ χρονών με 15,4%. Σημαντικός είναι επίσης ο ετήσιος ρυθμός αύξησης που παρατηρείται στους Πτυχιούχους (4,4%) και στους Γραφείς, δακτυλογράφους και ταμίες (3,7%).

ΣΧΕΔΙΑΓΡΑΜΜΑ 41
ΜΕΣΟΣ ΕΤΗΣΙΟΣ ΡΥΘΜΟΣ ΜΕΤΑΒΟΛΗΣ
ΑΠΑΣΧΟΛΟΥΜΕΝΟΥ ΠΛΗΘΥΣΜΟΥ 15+ ΧΡΟΝΩΝ
ΚΑΤΑ ΕΠΑΓΓΕΛΜΑΤΙΚΗ ΚΑΤΗΓΟΡΙΑ ΣΤΗΝ ΚΥΠΡΟ
ΤΗΝ ΠΕΡΙΟΔΟ 2004-2010

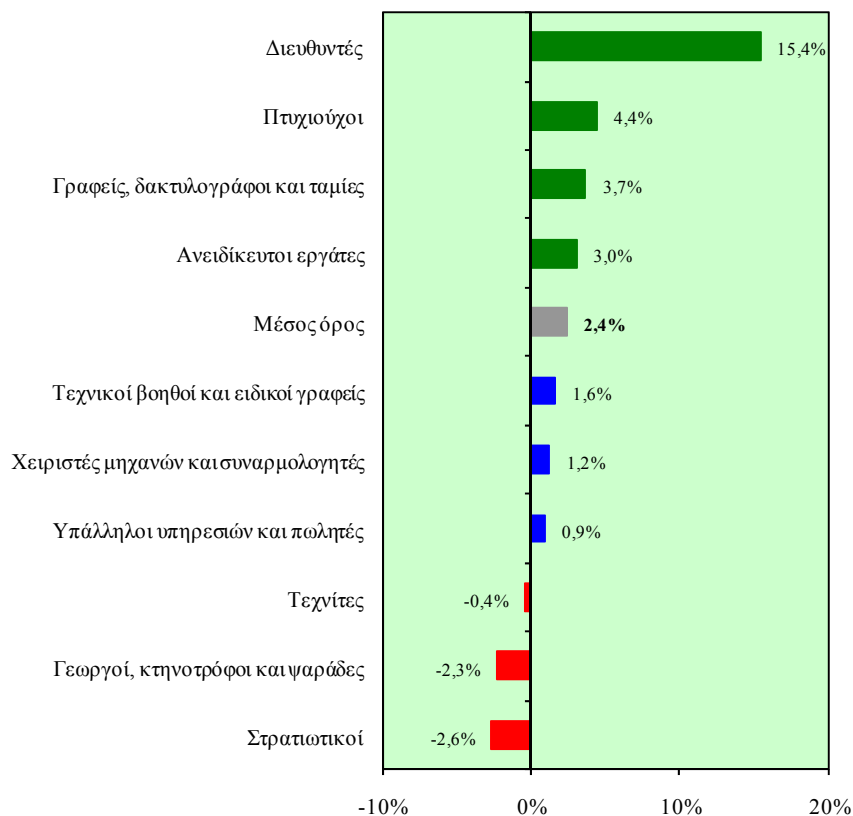

Επισημαίνεται ότι ο μέσος όρος του ετήσιου ρυθμού μεταβολής των απασχολούμενων 15+ χρονών ανήλθε στο 2,4%.

Στο Σχεδιάγραμμα 42 παρουσιάζεται η μέση ετήσια αριθμητική μεταβολή του απασχολούμενου ανδρικού πληθυσμού 15+ χρονών κατά επαγγελματική κατηγορία στην Κύπρο την περίοδο 2004-2010.

Σύμφωνα με το Σχεδιάγραμμα 42 διαπιστώνεται ότι η **μεγαλύτερη μέση ετήσια αριθμητική αύξηση των απασχολούμενων ανδρών 15+ χρονών σημειώθηκε στους Διευθυντές με 1.695 άτομα**. Σημαντικές μέσες ετήσιες αριθμητικές αυξήσεις παρουσιάστηκαν επίσης στους απασχολούμενους άνδρες 15+ χρονών στις επαγγελματικές κατηγορίες των Ανειδίκευτων εργατών (1.029 άτομα) και των Πτυχιούχων (971 άτομα).

ΣΧΕΔΙΑΓΡΑΜΜΑ 42
ΜΕΣΗ ΕΤΗΣΙΑ ΑΡΙΘΜΗΤΙΚΗ ΜΕΤΑΒΟΛΗ
ΑΠΑΣΧΟΛΟΥΜΕΝΟΥ ΑΝΔΡΙΚΟΥ ΠΛΗΘΥΣΜΟΥ
15+ΧΡΟΝΩΝ ΚΑΤΑ ΕΠΑΓΓΕΛΜΑΤΙΚΗ ΚΑΤΗΓΟΡΙΑ
ΣΤΗΝ ΚΥΠΡΟ ΤΗΝ ΠΕΡΙΟΔΟ 2004-2010

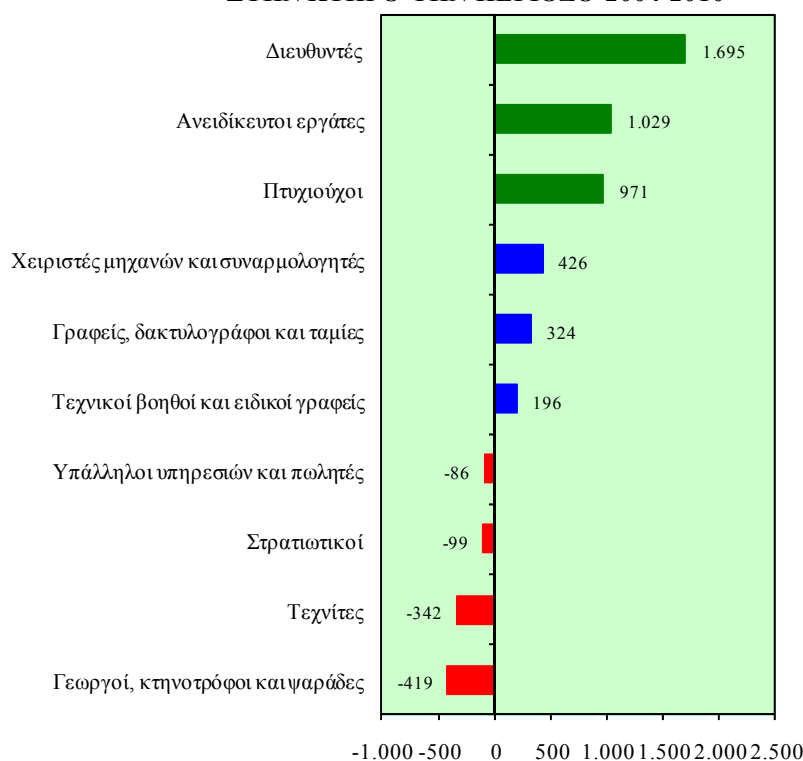

Επισημαίνεται ότι η **συνολική μέση ετήσια αριθμητική μεταβολή των απασχολούμενων ανδρών 15+ χρονών ανήλθε στις 3.692 άτομα**.

Στο Σχεδιάγραμμα 43 απεικονίζεται ο μέσος ετήσιος ρυθμός μεταβολής του απασχολούμενου ανδρικού πληθυσμού 15+ χρονών κατά επαγγελματική κατηγορία στην Κύπρο την περίοδο 2004-2010.

Σύμφωνα με το Σχεδιάγραμμα 43 **το μεγαλύτερο μέσο ετήσιο ρυθμό αύξησης των απασχολούμενων ανδρών 15+ χρονών παρουσίασε η επαγγελματική κατηγορία των Διευθυντών με 16,4%**. Ακολουθούν με αξιόλογους μέσους ετήσιους ρυθμούς αύξησης οι απασχολούμενοι άνδρες 15+ χρονών στις επαγγελματικές κατηγορίες των Ανειδίκευτων εργατών (4,5%) και των Πτυχιούχων (4,0%).

ΣΧΕΔΙΑΓΡΑΜΜΑ 43
ΜΕΣΟΣ ΕΤΗΣΙΟΣ ΡΥΘΜΟΣ ΜΕΤΑΒΟΛΗΣ
ΑΠΑΣΧΟΛΟΥΜΕΝΟΥ ΑΝΔΡΙΚΟΥ ΠΛΗΘΥΣΜΟΥ
15+ΧΡΟΝΩΝ ΚΑΤΑ ΕΠΑΓΓΕΛΜΑΤΙΚΗ ΚΑΤΗΓΟΡΙΑ
ΣΤΗΝ ΚΥΠΡΟ ΤΗΝ ΠΕΡΙΟΔΟ 2004-2010

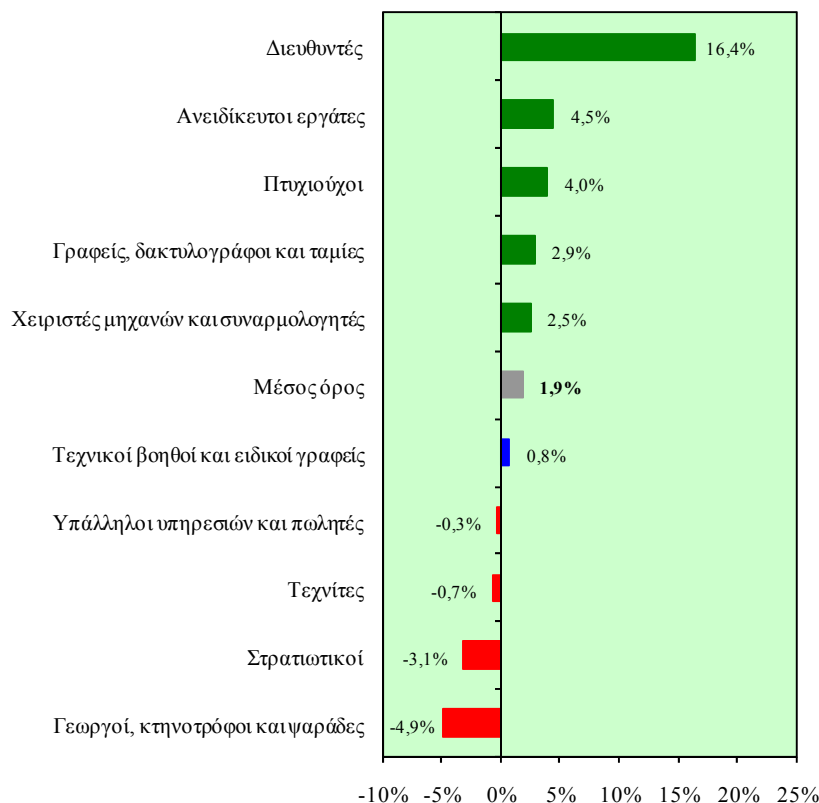

Επισημαίνεται ότι **ο μέσος όρος του ετήσιου ρυθμού μεταβολής των απασχολούμενων ανδρών 15+ χρονών ανήλθε στο 1,9%**.

Στο Σχεδιάγραμμα 44 απεικονίζεται η μέση ετήσια αριθμητική μεταβολή του απασχολούμενου γυναικείου πληθυσμού 15+ χρονών κατά επαγγελματική κατηγορία στην Κύπρο την περίοδο 2004-2010.

Σύμφωνα με το Σχεδιάγραμμα 44 η μεγαλύτερη μέση ετήσια αριθμητική αύξηση των απασχολούμενων γυναικών 15+ χρονών σημειώθηκε στους Γραφείς, δακτυλογράφους και ταμίες με 1.417 άτομα. Σημαντικές μέσες ετήσιες αυξήσεις παρουσιάστηκαν επίσης στους Πτυχιούχους (1.151 άτομα) καθώς και στους Ανειδίκευτους εργάτες (861 άτομα).

ΣΧΕΔΙΑΓΡΑΜΜΑ 44
ΜΕΣΗ ΕΤΗΣΙΑ ΑΡΙΘΜΗΤΙΚΗ ΜΕΤΑΒΟΛΗ
ΑΠΑΣΧΟΛΟΥΜΕΝΟΥ ΓΥΝΑΙΚΕΙΟΥ ΠΛΗΘΥΣΜΟΥ
15+ΧΡΟΝΩΝ ΚΑΤΑ ΕΠΑΓΓΕΛΜΑΤΙΚΗ ΚΑΤΗΓΟΡΙΑ
ΣΤΗΝ ΚΥΠΡΟ ΤΗΝ ΠΕΡΙΟΔΟ 2004-2010

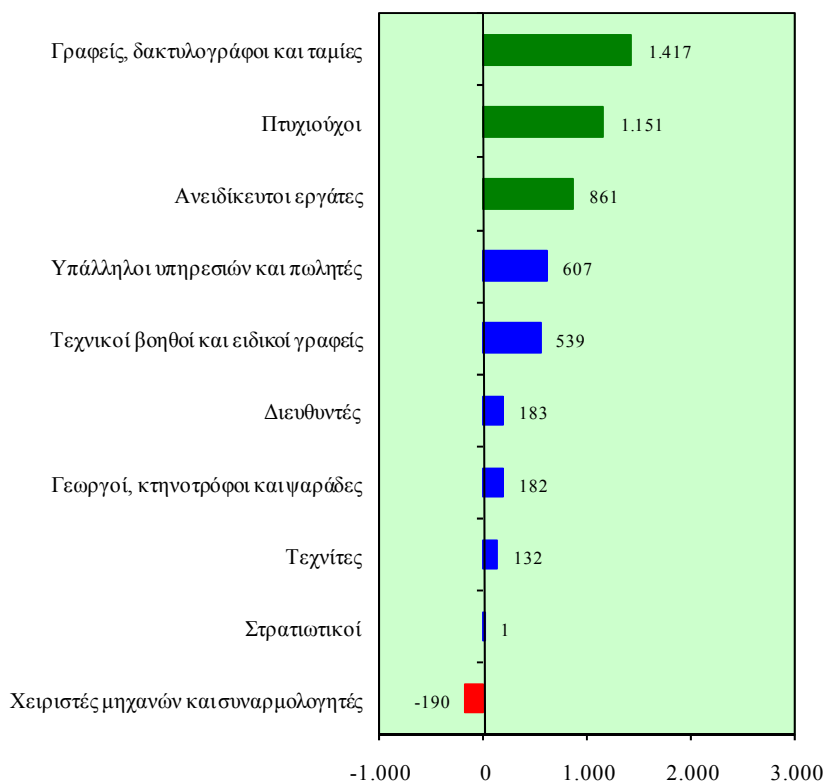

Επισημαίνεται ότι η συνολική μέση ετήσια αριθμητική μεταβολή των απασχολούμενων γυναικών 15+ χρονών ανήλθε στις 4.882 άτομα.

Το Σχεδιάγραμμα 45 παρουσιάζει το μέσο ετήσιο ρυθμό μεταβολής του απασχολούμενου γυναικείου πληθυσμού 15+ χρονών κατά επαγγελματική κατηγορία στην Κύπρο την περίοδο 2004-2010.

Όπως προκύπτει από το Σχεδιάγραμμα 45 ο μεγαλύτερος με αισθητή διαφορά μέσος ετήσιος ρυθμός αύξησης των απασχολούμενων γυναικών 15+ χρονών παρουσιάστηκε στους Γεωργούς, κτηνοτρόφους και ψαράδες με 11,2%. Σημαντικοί μέσοι ετήσιοι ρυθμοί αύξησης των απασχολούμενων γυναικών 15+ χρονών εντοπίζονται επίσης στους Διευθυντές (10,0%), στους Τεχνίτες (5,1%) καθώς και στους Πτυχιούχους (4,9%).

ΣΧΕΔΙΑΓΡΑΜΜΑ 45
ΜΕΣΟΣ ΕΤΗΣΙΟΣ ΡΥΘΜΟΣ ΜΕΤΑΒΟΛΗΣ
ΑΠΑΣΧΟΛΟΥΜΕΝΟΥ ΓΥΝΑΙΚΕΙΟΥ ΠΛΗΘΥΣΜΟΥ
15+ΧΡΟΝΩΝ ΚΑΤΑ ΕΠΑΓΓΕΛΜΑΤΙΚΗ ΚΑΤΗΓΟΡΙΑ
ΣΤΗΝ ΚΥΠΡΟ ΤΗΝ ΠΕΡΙΟΔΟ 2004-2010

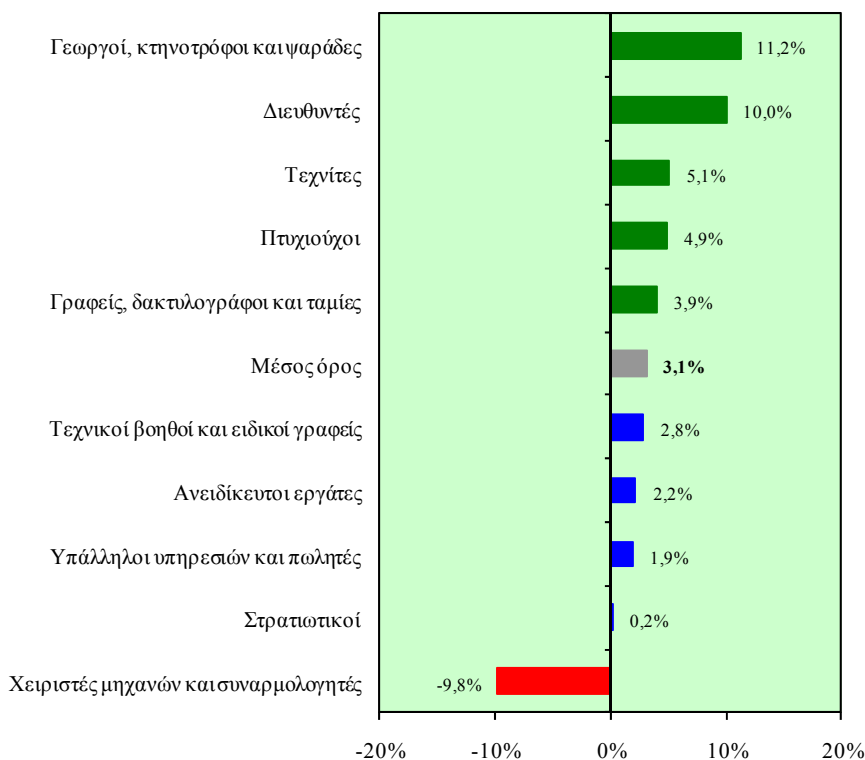

Επισημαίνεται ότι ο μέσος όρος του ετήσιου ρυθμού μεταβολής των απασχολούμενων γυναικών 15+ χρονών ανήλθε στο 3,1%.

6.4. Πορίσματα

Στο υποκεφάλαιο αυτό καταγράφονται τα πορίσματα που απορρέουν μέσα από την ανάλυση και εξέταση της διαχρονικής εικόνας που παρουσιάζουν οι δείκτες συμμετοχής και προσφοράς στην αγορά εργασίας στην Κύπρο και την Ευρωπαϊκή Ένωση κατά την περίοδο 2004-2010.

6.4.1. Πορίσματα για τους δείκτες ποσοστών συμμετοχής στην αγορά εργασίας

- (i) Το γενικό ποσοστό συμμετοχής στην αγορά εργασίας του πληθυσμού 15-64 χρονών στην Κύπρο είναι μεγαλύτερο από το αντίστοιχο ποσοστό στην Ευρωπαϊκή Ένωση. Παρατηρούνται όμως σημαντικά περιθώρια αύξησης του αφού βρίσκεται σε αισθητά χαμηλότερα επίπεδα από την καλύτερη επίδοση στην Ευρωπαϊκή Ένωση. Το ποσοστό αυτό στους άνδρες είναι ψηλότερο από τον αντίστοιχο μέσο όρο στην Ευρωπαϊκή Ένωση ενώ κυμαίνεται στα ίδια σχεδόν επίπεδα από την καλύτερη επίδοση στην Ευρωπαϊκή Ένωση. Σχετικά με το ποσοστό των γυναικών φαίνεται ότι είναι ελαφρώς μεγαλύτερο από τον αντίστοιχο μέσο όρο στην Ευρωπαϊκή Ένωση αλλά υπάρχουν μεγάλα περιθώρια αύξησης του αφού έκδηλα βρίσκεται πιο κάτω από την καλύτερη επίδοση στην Ευρωπαϊκή Ένωση.

6.4.2. Πορίσματα για τους δείκτες αδρανών που επιθυμούν εργασία

- (i) Το γενικό ποσοστό των αδρανών 15-64 χρονών που επιθυμούν εργασία στην Κύπρο παρουσιάζεται αισθητά χαμηλότερο από αυτό που παρατηρείται στην Ευρωπαϊκή Ένωση. Πρόσθετα, υπάρχουν μεγάλα περιθώρια βελτίωσης του ποσοστού αυτού αφού βρίσκεται πολύ πιο κάτω από την καλύτερη επίδοση που σημειώνεται στην Ευρωπαϊκή Ένωση. Το ποσοστό αυτό, τόσο στους άνδρες όσο και στις γυναίκες, είναι έκδηλα χαμηλότερο από τον αντίστοιχο

μέσο όρο στην Ευρωπαϊκή Ένωση ενώ συγκριτικά με την καλύτερη επίδοση στην Ευρωπαϊκή Ένωση κυμαίνεται σε πολύ πιο χαμηλά επίπεδα παρουσιάζοντας σημαντικά περιθώρια βελτίωσης.

6.4.3. Πορίσματα για τους δείκτες προσφοράς εργατικού δυναμικού

- (i) Ο γενικός ρυθμός μεταβολής του απασχολούμενου πληθυσμού 15+ χρονών στην Κύπρο βρίσκεται σε ψηλότερα επίπεδα από τον αντίστοιχο ρυθμό στην Ευρωπαϊκή Ένωση ενώ εμφανίζεται στα ίδια περίπου επίπεδα από την καλύτερη επίδοση στην Ευρωπαϊκή Ένωση. Ο ρυθμός αυτός στους **άνδρες** κατά κανόνα είναι αισθητά μεγαλύτερος από τον αντίστοιχο μέσο όρο στην Ευρωπαϊκή Ένωση ενώ το 2007 εμφάνισε την καλύτερη επίδοση στην Ευρωπαϊκή Ένωση. Αναφορικά με το ρυθμό των **γυναικών** διαπιστώνεται ότι είναι ελαφρά ψηλότερος από τον αντίστοιχο μέσο όρο στην Ευρωπαϊκή Ένωση ενώ το 2007 παρουσιάζει σημαντική αύξηση με αποτέλεσμα να αποτελεί την καλύτερη επίδοση.
- (ii) Ο ρυθμός μεταβολής του απασχολούμενου πληθυσμού 15+ χρονών στον **τριτογενή τομέα** στην Κύπρο είναι μεγαλύτερος από το μέσο όρο στην Ευρωπαϊκή Ένωση ενώ, με εξαίρεση το 2007, εμφανίζεται χαμηλότερος από την καλύτερη επίδοση στην Ευρωπαϊκή Ένωση. Σημειώνεται ότι το 2007 η Κύπρος σημείωσε την καλύτερη επίδοση στην Ευρωπαϊκή Ένωση
- (iii) Την καλύτερη επίδοση στην Ευρωπαϊκή Ένωση σε σχέση με το ρυθμό μεταβολής του απασχολούμενου πληθυσμού 15+ χρονών στο **δευτερογενή τομέα** εμφάνισε η Κύπρος το 2005. Αντίθετα, πολύ μεγάλη ήταν η διαφορά που σημειώθηκε το 2006 ενώ στη συνέχεια ο ρυθμός μεταβολής στην Κύπρο ανέκαμψε και ανήλθε το 2007 σε ψηλά επίπεδα. Ακολούθως, ο ρυθμός στην Κύπρο παρουσίασε πτωτική πορεία.

- (iv) Ο ρυθμός μεταβολής του απασχολούμενου πληθυσμού 15+ χρονών **στον πρωτογενή τομέα παρουσίασε μεγάλες αυξομειώσεις την περίοδο 2004-2010** με αποτέλεσμα κάποια χρόνια να εμφανίζεται μεγαλύτερος και κάποια χρόνια μικρότερος από το μέσο όρο στην Ευρωπαϊκή Ένωση. Επίσης, επισημαίνεται ότι ο ρυθμός μεταβολής στην Κύπρο εμφανίζεται πολύ χαμηλότερος από την καλύτερη επίδοση στην Ευρωπαϊκή Ένωση.
- (v) Σε όλους τους τομείς στον **τριτογενή τομέα**, με εξαίρεση τα Ξενοδοχεία και εστιατόρια και την Ενημέρωση και επικοινωνία, παρουσιάστηκε αύξηση στον αριθμό των **απασχολουμένων 15+ χρονών**. Οι τομείς στους οποίους παρατηρήθηκαν οι σημαντικότερες αριθμητικές και ποσοστιαίες αυξήσεις είναι οι Επαγγελματικές, επιστημονικές και τεχνικές δραστηριότητες, το Εμπόριο και επισκευή αυτοκινήτων, τα Ιδιωτικά Νοικοκυριά, οι Τέχνες, διασκέδαση και ψυχαγωγία, η Εκπαίδευση και οι Χρηματοπιστωτικοί οργανισμοί. Αντίθετα, αισθητή παρουσιάστηκε η μείωση των απασχολουμένων στα Ξενοδοχεία και εστιατόρια. Διαφοροποιήσεις προκύπτουν σε σχέση με τις αριθμητικές και ποσοστιαίες μεταβολές των **απασχολουμένων ανδρών και των απασχολουμένων γυναικών 15+ χρονών**.
- (vi) Στο **δευτερογενή τομέα**, οι **απασχολούμενοι 15+ χρονών** στις Κατασκευές και στην Παροχή νερού, επεξεργασία λυμάτων και διαχείριση αποβλήτων παρουσίασαν αξιόλογη αριθμητική και ποσοστιαία αύξηση. Αντίθετα, αισθητή μείωση εμφανίσθηκε στους τομείς του Ηλεκτρισμού, φυσικού αερίου και νερού καθώς και στη Μεταποίηση. Διαφοροποιήσεις προκύπτουν σε σχέση με τις αριθμητικές και ποσοστιαίες μεταβολές των **απασχολουμένων ανδρών και των απασχολουμένων γυναικών 15+ χρονών**.
- (vii) Στον **πρωτογενή τομέα**, οι **απασχολούμενοι 15+ χρονών** στα Ορυχεία και λατομεία παρουσίασαν πολύ μικρή αριθμητική και ποσοστιαία αύξηση ενώ ο τομέας της Γεωργίας, δασοκομίας και αλιείας εμφάνισε σημαντικές

μειώσεις στην απασχόληση. Διαφοροποιήσεις προκύπτουν σε σχέση με τις αριθμητικές και ποσοστιαίες μεταβολές των **απασχολουμένων ανδρών** και των **απασχολουμένων γυναικών 15+ χρονών**.

- (viii) **Οι απασχολούμενοι 15+ χρονών** παρουσίασαν αύξηση στον αριθμό τους σε όλα τα **επαγγέλματα ανώτερου επιπέδου με εξαίρεση τους στρατιωτικούς**. Οι απασχολούμενοι στους Διευθυντές, στους Πτυχιούχους και στους Τεχνικούς βοηθούς και ειδικούς γραφείας παρουσίασαν σημαντικές αριθμητικές και ποσοστιαίες αυξήσεις. Αντίθετα στους στρατιωτικούς παρουσιάστηκε μικρή αριθμητική και ποσοστιαία μείωση της απασχόλησης. Διαφοροποιήσεις προκύπτουν σε σχέση με τις αριθμητικές και ποσοστιαίες μεταβολές των **απασχολουμένων ανδρών** και των **απασχολουμένων γυναικών 15+ χρονών**.
- (ix) Οι μεγαλύτερες αριθμητικές και ποσοστιαίες αυξήσεις των **απασχολουμένων 15+ χρονών στα επαγγέλματα μέσου επιπέδου** εμφανίστηκαν στους Γραφείς, δακτυλογράφους και ταμίες, στους Υπαλλήλους υπηρεσιών και πωλητές, καθώς και στους Χειριστές μηχανών και συναρμολογητές. Αντίθετα σημειώθηκε σημαντική μείωση στους Γεωργούς, κτηνοτρόφους και ψαράδες και στους Τεχνίτες. Διαφοροποιήσεις προκύπτουν σε σχέση με τις αριθμητικές και ποσοστιαίες μεταβολές των **απασχολουμένων ανδρών** και των **απασχολουμένων γυναικών 15+ χρονών**.
- (x) **Οι απασχολούμενοι 15+ χρονών** παρουσίασαν αξιόλογη αύξηση **στα επαγγέλματα κατώτερου επιπέδου** με τους Ανειδίκευτους εργάτες να σημειώνουν σημαντική αριθμητική αύξηση κατά την περίοδο 2004-2010. Η ίδια περίπου εικόνα προκύπτει τόσο στους **απασχολούμενους άνδρες** όσο και στις **απασχολούμενες γυναίκες 15+ χρονών** με τις αριθμητικές αυξήσεις να βρίσκονται σε ψηλά επίπεδα.

ΠΑΡΑΡΤΗΜΑΤΑ

ΠΑΡΑΡΤΗΜΑ 1

ΧΑΡΤΗΣ ΠΛΟΗΓΗΣΗΣ ΚΑΙ ΕΥΡΕΤΗΡΙΟ ΔΕΙΚΤΩΝ

ΧΑΡΤΗΣ ΠΛΟΗΓΗΣΗΣ ΚΑΙ ΕΥΡΕΤΗΡΙΟ ΔΕΙΚΤΩΝ

Το Παράρτημα αυτό περιέχει τον χάρτη πλοήγησης και το ευρετήριο για τους δείκτες συμμετοχής και προσφοράς στην αγορά εργασίας που περιέχονται στη μελέτη. Σκοπός του χάρτη πλοήγησης και του ευρετηρίου είναι ο εύκολος και γρήγορος εντοπισμός των δεικτών συμμετοχής και προσφοράς στην αγορά εργασίας που ενδιαφέρουν τον αναγνώστη της μελέτης.

Ο συγκεκριμένος χάρτης πλοήγησης και το ευρετήριο δεικτών έχει δομηθεί σύμφωνα με τα κεφάλαια που περιλαμβάνονται στη μελέτη. Οι διάφορες κατηγορίες δεικτών συμμετοχής και προσφοράς στην αγορά εργασίας ακολουθούν τον ίδιο διαχωρισμό όπως και στη μελέτη. Ειδικότερα, χωρίζονται σε τρεις κατηγορίες οι οποίες αφορούν τους δείκτες ποσοστών συμμετοχής στην αγορά εργασίας, τους δείκτες αδρανών που επιθυμούν εργασία και τους δείκτες προσφοράς εργατικού δυναμικού. Πρόσθετα, κάτω από κάθε κατηγορία δεικτών φαίνονται αναλυτικά οι σχετικοί δείκτες.

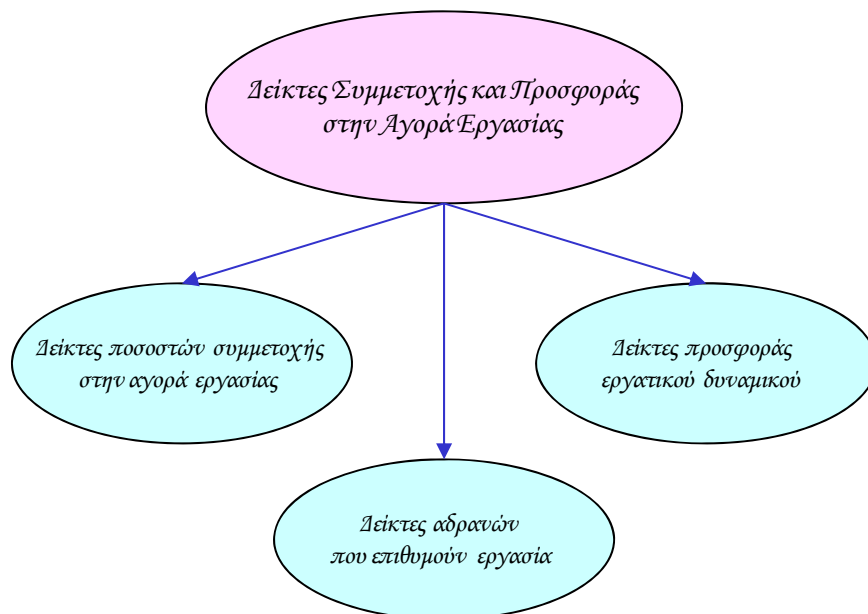

**ΔΕΙΚΤΕΣ ΠΟΣΟΣΤΩΝ ΣΥΜΜΕΤΟΧΗΣ
ΣΤΗΝ ΑΓΟΡΑ ΕΡΓΑΣΙΑΣ**

**Γενικά ποσοστά συμμετοχής στην αγορά εργασίας
πληθυσμού 15-64 χρονών**

<i>Σύνολο</i>	32
<i>Άνδρες</i>	34
<i>Γυναίκες</i>	36
<i>Χάσμα</i>	38

**Ποσοστά συμμετοχής στην αγορά εργασίας πληθυσμού
15-64 χρονών κατά ηλικία**

Ποσοστά συμμετοχής στην αγορά εργασίας πληθυσμού 15-24 χρονών

<i>Σύνολο</i>	42
<i>Άνδρες</i>	43
<i>Γυναίκες</i>	44
<i>Χάσμα</i>	45

Ποσοστά συμμετοχής στην αγορά εργασίας πληθυσμού 25-54 χρονών

<i>Σύνολο</i>	46
<i>Άνδρες</i>	47
<i>Γυναίκες</i>	48
<i>Χάσμα</i>	49

Ποσοστά συμμετοχής στην αγορά εργασίας πληθυσμού 55-64 χρονών

Σύνολο	50
Άνδρες	51
Γυναίκες	52
Χάσμα	53

Ποσοστά συμμετοχής στην αγορά εργασίας πληθυσμού 15-64 χρονών κατά επίπεδο εκπαίδευσης

Ποσοστά συμμετοχής στην αγορά εργασίας πληθυσμού 15-64 χρονών με *τριτοβάθμια εκπαίδευση*

Σύνολο	56
Άνδρες	57
Γυναίκες	58
Χάσμα	59

Ποσοστά συμμετοχής στην αγορά εργασίας πληθυσμού 15-64 χρονών με *δευτεροβάθμια εκπαίδευση*

Σύνολο	60
Άνδρες	61
Γυναίκες	62
Χάσμα	63

Ποσοστά συμμετοχής στην αγορά εργασίας πληθυσμού 15-64 χρονών με *εκπαίδευση κατώτερη από δευτεροβάθμια*

Σύνολο	64
Άνδρες	65
Γυναίκες	66
Χάσμα	67

**ΔΕΙΚΤΕΣ ΑΔΡΑΝΩΝ
ΠΟΥ ΕΠΙΘΥΜΟΥΝ ΕΡΓΑΣΙΑ**

Γενικά ποσοστά αδρανών 15-64 χρονών που επιθυμούν εργασία

<i>Σύνολο</i>	72
<i>Άνδρες</i>	74
<i>Γυναίκες</i>	76
<i>Χάσμα</i>	78

**Ποσοστά αδρανών 15-64 χρονών που επιθυμούν εργασία
κατά ηλικία**

Ποσοστά αδρανών 15-24 χρονών που επιθυμούν εργασία

<i>Σύνολο</i>	82
<i>Άνδρες</i>	83
<i>Γυναίκες</i>	84
<i>Χάσμα</i>	85

Ποσοστά αδρανών 25-54 χρονών που επιθυμούν εργασία

<i>Σύνολο</i>	86
<i>Άνδρες</i>	87
<i>Γυναίκες</i>	88
<i>Χάσμα</i>	89

Ποσοστά αδρανών 55-64 χρονών που επιθυμούν εργασία

Σύνολο	90
Άνδρες	91
Γυναίκες	92
Χάσμα	93

Ποσοστά αδρανών 15-64 χρονών που επιθυμούν εργασία κατά επίπεδο εκπαίδευσης

Ποσοστά αδρανών 15-64 χρονών με τριτοβάθμια εκπαίδευση που επιθυμούν εργασία

Σύνολο	96
Άνδρες	97
Γυναίκες	98
Χάσμα	99

Ποσοστά αδρανών 15-64 χρονών με δευτεροβάθμια εκπαίδευση που επιθυμούν εργασία

Σύνολο	100
Άνδρες	101
Γυναίκες	102
Χάσμα	103

Ποσοστά αδρανών 15-64 χρονών με εκπαίδευση κατώτερη από δευτεροβάθμια που επιθυμούν εργασία

Σύνολο	104
Άνδρες	105
Γυναίκες	106
Χάσμα	107

**ΔΕΙΚΤΕΣ ΠΡΟΣΦΟΡΑΣ
ΕΡΓΑΤΙΚΟΥ ΔΥΝΑΜΙΚΟΥ**

**Γενικοί ρυθμοί μεταβολής οικονομικά ενεργού πληθυσμού
15+ χρονών**

<i>Σύνολο</i>	112
<i>Άνδρες</i>	114
<i>Γυναίκες</i>	116
<i>Χάσμα</i>	118

**Γενικοί ρυθμοί μεταβολής απασχολούμενου πληθυσμού
15+ χρονών**

<i>Σύνολο</i>	122
<i>Άνδρες</i>	124
<i>Γυναίκες</i>	126
<i>Χάσμα</i>	128

**Ρυθμοί μεταβολής απασχολούμενου πληθυσμού 15+ χρονών
κατά τομέα οικονομικής δραστηριότητας**

*Ρυθμοί μεταβολής απασχολούμενου πληθυσμού 15+ χρονών
στον τριτογενή τομέα*

<i>Σύνολο</i>	134
<i>Άνδρες</i>	135
<i>Γυναίκες</i>	136
<i>Χάσμα</i>	137

*Ρυθμοί μεταβολής απασχολούμενου πληθυσμού 15+ χρονών
στο εμπόριο και επισκευή αυτοκινήτων*

<i>Σύνολο</i>	<i>138</i>
<i>Άνδρες</i>	<i>139</i>
<i>Γυναίκες</i>	<i>140</i>
<i>Χάσμα</i>	<i>141</i>

*Ρυθμοί μεταβολής απασχολούμενου πληθυσμού 15+ χρονών
στη μεταφορά και αποθήκευση*

<i>Σύνολο</i>	<i>142</i>
<i>Άνδρες</i>	<i>143</i>
<i>Γυναίκες</i>	<i>144</i>
<i>Χάσμα</i>	<i>145</i>

*Ρυθμοί μεταβολής απασχολούμενου πληθυσμού 15+ χρονών
στα ξενοδοχεία και εστιατόρια*

<i>Σύνολο</i>	<i>146</i>
<i>Άνδρες</i>	<i>147</i>
<i>Γυναίκες</i>	<i>148</i>
<i>Χάσμα</i>	<i>149</i>

*Ρυθμοί μεταβολής απασχολούμενου πληθυσμού 15+ χρονών
στην ενημέρωση και επικοινωνία*

<i>Σύνολο</i>	<i>150</i>
<i>Άνδρες</i>	<i>151</i>
<i>Γυναίκες</i>	<i>152</i>
<i>Χάσμα</i>	<i>153</i>

*Ρυθμοί μεταβολής απασχολούμενου πληθυσμού 15+ χρονών
στους χρηματοπιστωτικούς οργανισμούς*

<i>Σύνολο</i>	<i>154</i>
<i>Άνδρες</i>	<i>155</i>
<i>Γυναίκες</i>	<i>156</i>
<i>Χάσμα</i>	<i>157</i>

*Ρυθμοί μεταβολής απασχολούμενου πληθυσμού 15+ χρονών
στη διαχείριση ακίνητης περιουσίας*

<i>Σύνολο</i>	<i>158</i>
<i>Άνδρες</i>	<i>159</i>
<i>Γυναίκες</i>	<i>160</i>
<i>Χάσμα</i>	<i>161</i>

*Ρυθμοί μεταβολής απασχολούμενου πληθυσμού 15+ χρονών
στις επαγγελματικές, επιστημονικές και τεχνικές
δραστηριότητες*

<i>Σύνολο</i>	<i>162</i>
<i>Άνδρες</i>	<i>163</i>
<i>Γυναίκες</i>	<i>164</i>
<i>Χάσμα</i>	<i>165</i>

*Ρυθμοί μεταβολής απασχολούμενου πληθυσμού 15+ χρονών
στις διοικητικές και υποστηρικτικές δραστηριότητες*

<i>Σύνολο</i>	<i>166</i>
<i>Άνδρες</i>	<i>167</i>
<i>Γυναίκες</i>	<i>168</i>
<i>Χάσμα</i>	<i>169</i>

*Ρυθμοί μεταβολής απασχολούμενου πληθυσμού 15+ χρονών
στη δημόσια διοίκηση και άμυνα*

<i>Σύνολο</i>	<i>170</i>
<i>Άνδρες</i>	<i>171</i>
<i>Γυναίκες</i>	<i>172</i>
<i>Χάσμα</i>	<i>173</i>

*Ρυθμοί μεταβολής απασχολούμενου πληθυσμού 15+ χρονών
στην εκπαίδευση*

<i>Σύνολο</i>	<i>174</i>
<i>Άνδρες</i>	<i>175</i>
<i>Γυναίκες</i>	<i>176</i>
<i>Χάσμα</i>	<i>177</i>

*Ρυθμοί μεταβολής απασχολούμενου πληθυσμού 15+ χρονών
στην υγεία και κοινωνική μέριμνα*

<i>Σύνολο</i>	<i>178</i>
<i>Άνδρες</i>	<i>179</i>
<i>Γυναίκες</i>	<i>180</i>
<i>Χάσμα</i>	<i>181</i>

*Ρυθμοί μεταβολής απασχολούμενου πληθυσμού 15+ χρονών
στις τέχνες, διασκέδαση και ψυχαγωγία*

<i>Σύνολο</i>	<i>182</i>
<i>Άνδρες</i>	<i>183</i>
<i>Γυναίκες</i>	<i>184</i>
<i>Χάσμα</i>	<i>185</i>

*Ρυθμοί μεταβολής απασχολούμενου πληθυσμού 15+ χρονών
στις άλλες δραστηριότητες υπηρεσιών*

<i>Σύνολο</i>	<i>186</i>
<i>Άνδρες</i>	<i>187</i>
<i>Γυναίκες</i>	<i>188</i>
<i>Χάσμα</i>	<i>189</i>

*Ρυθμοί μεταβολής απασχολούμενου πληθυσμού 15+ χρονών
στα ιδιωτικά νοικοκυριά*

<i>Σύνολο</i>	<i>190</i>
<i>Άνδρες</i>	<i>191</i>
<i>Γυναίκες</i>	<i>192</i>
<i>Χάσμα</i>	<i>193</i>

*Ρυθμοί μεταβολής απασχολούμενου πληθυσμού 15+ χρονών
στους ετερόδικους οργανισμούς και φορείς*

<i>Σύνολο</i>	<i>194</i>
<i>Άνδρες</i>	<i>195</i>
<i>Γυναίκες</i>	<i>196</i>
<i>Χάσμα</i>	<i>197</i>

*Ρυθμοί μεταβολής απασχολούμενου πληθυσμού 15+ χρονών
στο δευτερογενή τομέα*

<i>Σύνολο</i>	<i>200</i>
<i>Άνδρες</i>	<i>201</i>
<i>Γυναίκες</i>	<i>202</i>
<i>Χάσμα</i>	<i>203</i>

*Ρυθμοί μεταβολής απασχολούμενου πληθυσμού 15+ χρονών
στη μεταποίηση*

<i>Σύνολο</i>	<i>204</i>
<i>Άνδρες</i>	<i>205</i>
<i>Γυναίκες</i>	<i>206</i>
<i>Χάσμα</i>	<i>207</i>

*Ρυθμοί μεταβολής απασχολούμενου πληθυσμού 15+ χρονών
στην παροχή ηλεκτρικού ρεύματος και φυσικού αερίου*

<i>Σύνολο</i>	<i>208</i>
<i>Άνδρες</i>	<i>209</i>
<i>Γυναίκες</i>	<i>210</i>
<i>Χάσμα</i>	<i>211</i>

*Ρυθμοί μεταβολής απασχολούμενου πληθυσμού 15+ χρονών
στην παροχή νερού, επεξεργασία λυμάτων και διαχείριση
αποβλήτων*

<i>Σύνολο</i>	<i>212</i>
<i>Άνδρες</i>	<i>213</i>
<i>Γυναίκες</i>	<i>214</i>
<i>Χάσμα</i>	<i>215</i>

*Ρυθμοί μεταβολής απασχολούμενου πληθυσμού 15+ χρονών
στις κατασκευές*

<i>Σύνολο</i>	<i>216</i>
<i>Άνδρες</i>	<i>217</i>
<i>Γυναίκες</i>	<i>218</i>
<i>Χάσμα</i>	<i>219</i>

*Ρυθμοί μεταβολής απασχολούμενου πληθυσμού 15+ χρονών
στον πρωτογενή τομέα*

<i>Σύνολο</i>	222
<i>Άνδρες</i>	223
<i>Γυναίκες</i>	224
<i>Χάσμα</i>	225

*Ρυθμοί μεταβολής απασχολούμενου πληθυσμού 15+ χρονών
στη γεωργία, δασοκομία και αλιεία*

<i>Σύνολο</i>	226
<i>Άνδρες</i>	227
<i>Γυναίκες</i>	228
<i>Χάσμα</i>	229

*Ρυθμοί μεταβολής απασχολούμενου πληθυσμού 15+ χρονών
στα ορυχεία και λατομεία*

<i>Σύνολο</i>	230
<i>Άνδρες</i>	231

**Ρυθμοί μεταβολής απασχολούμενου πληθυσμού 15+ χρονών
κατά επαγγελματική κατηγορία**

*Ρυθμοί μεταβολής απασχολούμενου πληθυσμού 15+ χρονών
στα επαγγέλματα ανώτερου επιπέδου*

<i>Σύνολο</i>	236
<i>Άνδρες</i>	237
<i>Γυναίκες</i>	238
<i>Χάσμα</i>	239

*Ρυθμοί μεταβολής απασχολούμενου πληθυσμού 15+ χρονών
στους διευθυντές*

<i>Σύνολο</i>	240
<i>Άνδρες</i>	241
<i>Γυναίκες</i>	242
<i>Χάσμα</i>	243

*Ρυθμοί μεταβολής απασχολούμενου πληθυσμού 15+ χρονών
στους πτυχιούχους*

<i>Σύνολο</i>	244
<i>Άνδρες</i>	245
<i>Γυναίκες</i>	246
<i>Χάσμα</i>	247

*Ρυθμοί μεταβολής απασχολούμενου πληθυσμού 15+ χρονών
στους τεχνικούς βοηθούς και ειδικούς γραφείς*

<i>Σύνολο</i>	248
<i>Άνδρες</i>	249
<i>Γυναίκες</i>	250
<i>Χάσμα</i>	251

*Ρυθμοί μεταβολής απασχολούμενου πληθυσμού 15+ χρονών
στους στρατιωτικούς*

<i>Σύνολο</i>	252
<i>Άνδρες</i>	253
<i>Γυναίκες</i>	254
<i>Χάσμα</i>	255

*Ρυθμοί μεταβολής απασχολούμενου πληθυσμού 15+ χρονών
στα επαγγέλματα μέσου επιπέδου*

<i>Σύνολο</i>	258
<i>Άνδρες</i>	259
<i>Γυναίκες</i>	260
<i>Χάσμα</i>	261

*Ρυθμοί μεταβολής απασχολούμενου πληθυσμού 15+ χρονών
στους γραφείς, δακτυλογράφους και ταμίες*

<i>Σύνολο</i>	262
<i>Άνδρες</i>	263
<i>Γυναίκες</i>	264
<i>Χάσμα</i>	265

*Ρυθμοί μεταβολής απασχολούμενου πληθυσμού 15+ χρονών
στους υπαλλήλους υπηρεσιών και πωλητές*

<i>Σύνολο</i>	266
<i>Άνδρες</i>	267
<i>Γυναίκες</i>	268
<i>Χάσμα</i>	269

*Ρυθμοί μεταβολής απασχολούμενου πληθυσμού 15+ χρονών
στους γεωργούς, κτηνοτρόφους και ψαράδες*

<i>Σύνολο</i>	270
<i>Άνδρες</i>	271
<i>Γυναίκες</i>	272
<i>Χάσμα</i>	273

*Ρυθμοί μεταβολής απασχολούμενου πληθυσμού 15+ χρονών
στους **τεχνίτες***

<i>Σύνολο</i>	274
<i>Άνδρες</i>	275
<i>Γυναίκες</i>	276
<i>Χάσμα</i>	277

*Ρυθμοί μεταβολής απασχολούμενου πληθυσμού 15+ χρονών
στους **χειριστές μηχανών και συναρμολογητές***

<i>Σύνολο</i>	278
<i>Άνδρες</i>	279
<i>Γυναίκες</i>	280
<i>Χάσμα</i>	281

*Ρυθμοί μεταβολής απασχολούμενου πληθυσμού 15+ χρονών
στα **επαγγέλματα κατώτερου επιπέδου***

<i>Σύνολο</i>	284
<i>Άνδρες</i>	285
<i>Γυναίκες</i>	286
<i>Χάσμα</i>	287

*Ρυθμοί μεταβολής απασχολούμενου πληθυσμού 15+ χρονών
στους **ανειδίκευτους εργάτες***

<i>Σύνολο</i>	288
<i>Άνδρες</i>	289
<i>Γυναίκες</i>	290
<i>Χάσμα</i>	291

ΠΑΡΑΡΤΗΜΑ 2
ΕΠΕΞΗΓΗΣΗ ΟΡΩΝ

ΕΠΕΞΗΓΗΣΗ ΟΡΩΝ

Απασχολούμενοι

Τα άτομα τα οποία κατά την εβδομάδα αναφοράς εργάστηκαν έστω και μια ώρα καθώς επίσης και άτομα που είχαν εργασία αλλά απουσίαζαν προσωρινά από αυτή.

Άνεργοι

Τα άτομα τα οποία τηρούν τα πιο κάτω κριτήρια:

- Δεν εργάζονταν ούτε είχαν κάποια εργασία από την οποία απουσίαζαν προσωρινά την εβδομάδα αναφοράς.
- Έψαχναν ενεργά για εργασία, δηλαδή είχαν προβεί σε συγκεκριμένες ενέργειες τις προηγούμενες 4 εβδομάδες για να βρουν εργασία.
- Ήταν διαθέσιμα να αναλάβουν εργασία εντός 2 εβδομάδων από την εβδομάδα αναφοράς.

ή

- Δεν εργάζονταν ούτε είχαν κάποια εργασία από την οποία απουσίαζαν προσωρινά αλλά βρήκαν μια εργασία που θα άρχιζε σε 3 μήνες το αργότερο.
- Ήταν διαθέσιμα να αναλάβουν εργασία εντός 2 εβδομάδων από την εβδομάδα αναφοράς.

Κενές θέσεις εργασίας

Οι πληροφορίες για τις κενές θέσεις εργασίας λαμβάνονται από την Έρευνα Κενών Θέσεων που διεξάγεται από τη Στατιστική Υπηρεσία πάνω σε τριμηνιαία βάση. Σημειώνεται ότι χρησιμοποιείται ο μέσος ετήσιος αριθμός των κενών θέσεων εργασίας.

Αδρανείς

Τα άτομα που κατά τη διάρκεια της εβδομάδας αναφοράς:

- Δεν ζητούσαν εργασία.

ή

- Ζητούσαν εργασία τις τελευταίες 4 εβδομάδες αλλά δεν είχαν προβεί σε καμία ενέργεια για εξασφάλιση της.

ή

- Ζητούσαν εργασία τις τελευταίες 4 εβδομάδες αλλά δεν ήταν πρόθυμα να την αναλάβουν μέσα στις επόμενες 2 εβδομάδες.

Οικονομικά ενεργός πληθυσμός

Ο συνολικός αριθμός των απασχολουμένων και των ανέργων.

Τομείς οικονομικής δραστηριότητας

Πρωτογενής τομέας

Ο τομέας αυτός περιλαμβάνει:

- Γεωργία, δασοκομία και αλιεία
- Ορυχεία και λατομεία

Δευτερογενής τομέας

Ο τομέας αυτός περιλαμβάνει:

- Μεταποίηση
- Παροχή ηλεκτρικού ρεύματος και φυσικού αερίου
- Παροχή νερού, επεξεργασία λυμάτων και διαχείριση αποβλήτων
- Κατασκευές

Τριτογενής τομέας

Ο τομέας αυτός περιλαμβάνει:

- Εμπόριο και επισκευή αυτοκινήτων
- Μεταφορά και αποθήκευση
- Ξενοδοχεία και εστιατόρια
- Ενημέρωση και επικοινωνία
- Χρηματοπιστωτικούς οργανισμούς
- Διαχείριση ακίνητης περιουσίας
- Επαγγελματικές, επιστημονικές και τεχνικές δραστηριότητες
- Διοικητικές και υποστηρικτικές δραστηριότητες
- Δημόσια διοίκηση και άμυνα
- Εκπαίδευση
- Υγεία και κοινωνική μέριμνα
- Τέχνες, διασκέδαση και ψυχαγωγία
- Άλλες δραστηριότητες υπηρεσιών
- Ιδιωτικά νοικοκυριά
- Ετερόδικους οργανισμούς και φορείς

Επαγγελματικές κατηγορίες

Επαγγέλματα ανώτερου επιπέδου

Η κατηγορία αυτή περιλαμβάνει:

- Διευθυντές
- Πτυχιούχους
- Τεχνικούς βοηθούς και ειδικούς γραφείς
- Στρατιωτικούς

Επαγγέλματα μέσου επιπέδου

Η κατηγορία αυτή περιλαμβάνει:

- Γραφείς, δακτυλογράφους και ταμίες
- Υπαλλήλους υπηρεσιών και πωλητές
- Γεωργούς, κτηνοτρόφους και ψαράδες

- Τεχνίτες
- Χειριστές μηχανών και συναρμολογητές

Επαγγέλματα κατώτερου επιπέδου

Η κατηγορία αυτή περιλαμβάνει:

- Ανειδίκευτους εργάτες

Επίπεδο εκπαίδευσης

Τριτοβάθμια εκπαίδευση

Το επίπεδο αυτό περιλαμβάνει:

- Τριτοβάθμια 2-3 χρόνια για συγκεκριμένο επάγγελμα (ΑΤΙ, ΑΞΙΚ, κλπ) ή Κολλέγιο 2-3 χρόνια.
- Πανεπιστήμιο ή Κολλέγιο 4 χρόνια (περιλ. μεταπτυχιακό).
- Διδακτορικό.

Δευτεροβάθμια εκπαίδευση

Το επίπεδο αυτό περιλαμβάνει:

- Λύκειο, Τεχνική ή Επαγγελματική Σχολή.
- Ανώτερη δευτεροβάθμια ή μεταλυκειακή όχι όμως τριτοβάθμια.

Κατώτερη από δευτεροβάθμια εκπαίδευση

Το επίπεδο αυτό περιλαμβάνει:

- Δεν συμπλήρωσε το δημοτικό.
- Δημοτικό.
- Γυμνάσιο (3 πρώτες τάξεις).
- Σύστημα μαθητείας ή απογευματινά και βραδινά τμήματα των Τεχνικών Σχολών.

ΠΑΡΑΡΤΗΜΑ 3
ΕΠΕΞΗΓΗΣΗ ΣΥΝΤΜΗΣΕΩΝ

ΣΥΝΤΜΗΣΗ**ΧΩΡΑ****EU Ευρωπαϊκή Ένωση**

AT Αυστρία

BE Βέλγιο

BG Βουλγαρία

CY Κύπρος

CZ Τσεχία

DE Γερμανία

DK Δανία

EE Εσθονία

EL Ελλάδα

ES Ισπανία

FI Φινλανδία

FR Γαλλία

HU Ουγγαρία

ΣΥΝΤΜΗΣΗ**ΧΩΡΑ**

IE	Ιρλανδία
IT	Ιταλία
LT	Λιθουανία
LU	Λουξεμβούργο
LV	Λετονία
MT	Μάλτα
NL	Ολλανδία
PL	Πολωνία
PT	Πορτογαλία
RO	Ρουμανία
SE	Σουηδία
SI	Σλοβενία
SK	Σλοβακία
UK	Ηνωμένο Βασίλειο

ΣΥΝΤΜΗΣΗ**ΧΩΡΑ****ΕΕΑ****Ευρωπαϊκός Οικονομικός Χώρος**

IS

Ισλανδία

LI

Λίχτενσταϊν

NO

Νορβηγία

CC**Υποψήφια για ένταξη χώρες**

HR

Κροατία

TR

Τουρκία

ΠΑΡΑΡΤΗΜΑ 4

ΒΙΒΛΙΟΓΡΑΦΙΑ

ΒΙΒΛΙΟΓΡΑΦΙΑ

European Commission, (2010), “Indicators for Monitoring the Employment Guidelines including indicators for additional employment analysis”, 2010 Compendium.

European Commission, (2006), “Progress Towards the Lisbon Objectives in Education and Training”, 2006 Report.

European Commission, (2005), “Progress Towards the Lisbon Objectives in Education and Training”, 2005 Report.

Γραφείο Προγραμματισμού, (2007), “National Reform Programme of Cyprus - Progress Report”.

Γραφείο Προγραμματισμού, (2007), “Εθνική Στρατηγική Δια Βίου Μάθησης στην Κυπριακή Δημοκρατία 2007-2013”.

Στατιστική Υπηρεσία, (ετήσια), “Ερευνα Εργατικού Δυναμικού 2004-2010”.

Υπουργείο Οικονομικών, (2006), “National Reform Programme of Cyprus - Progress Report”.

Υπουργείο Οικονομικών, (2005), “National Lisbon Programme of Cyprus”.

